Zalalövő és Környéke

Térségi havilap XXIII. évfolyam 2021. július

Ismét közös ünneplés a Város Napján

Zalalövő lakosai újra együtt ünnepelhették a Város Napját a július 3-4-i hétvégén.

A szombat délelőtti Salla Kupa kispályás labdarúgó-tornát a tradíció szerint este ünnepélyes megnyitó követte, ahol *Gyarmati Antal*, Zalalövő város polgármestere köszöntötte a település lakosságát. Ez alkalommal beszédet mondott *Vigh László* országgyűlési képviselő, miniszteri biztos, valamint *Pácsonyi Imre*, a Zala Megyei Közgyűlés alelnöke.

Mint minden éven, idén is Zalalövő Város Önkormányzata által alapított helyi kitüntetések, díjak átadásával folytatódott a program.

Elismerték kiváló teljesítményüket.

Nyugdíjba vonulásuk alkalmából a legalább húsz éves közszolgálati múlttal rendelkező önkormányzati, illetve intézményeiben dolgozók – *Horváth Józsefné, Horváth Károlyné, Németh Imréné* és *Verteticsné Szekeres Klára* emlékplakettet vehettek át.

A *Zalalövői Borbarát Kör Egyesület* által szervezett hagyományos borversenyen a bírálatot végző zsűri ismét kiválasztotta a város 2020-as évjáratú borát vörös- és fehérbor kategóriában. Az okleveleket többek között *Galambos István*, a Zalalövői Borbarát Kör Egyesület elnöke adta át. A „Város bora” címet vörösbor kategóriában *Fekete Tamás* nyerte el merlot borával, fehérbor kategóriában pölöskei muskotályos borával *Németh Ferenc* tudhatja magáénak a címet.

Zalalövő Város Önkormányzat Képviselő-testületének döntése alapján az idei évben Zalalövőért Ifjúsági Díjban részesült versenykerékpáros

(Folytatás a 2. oldalon)

Ismét közös ünneplés a Város Napján

(Folytatás az 1. oldalról)
sportteljesítményéért, s a néptánc területen végzett munkájáért *Fábián László*. Zalalövő Város Szolgálatáért Díjat vehetett át pedagógusi munkájáért Verteticsné Szekeres Klára. Zalalövőért díjat kapott *Sütheő Jánosné*, aki a tanyagondnoki feladatok ellátásában végzett példaértékű munkát.

Radics Petra és *Hideg Zoltánné* ének műsorszáma, valamint a *Salla Néptáncegyüttes* vajdaszentiványi koreográfiáját követően kiállítások megnyitójára került sor.

A Salla Galérián ezúttal *dr. Bakler Ferenc* nyugalmazott orvos fotókiállítása kapott helyet, melyet *Mészáros T. László fotóriporter*, a Magyar Fotóművészek Világszövetségének tagja ajánlott a közönség figyelmébe.

A zalalövői értékeink c. tárlatot *Bicsák Józsefné* kézimunkái és *Berke József* képeslap gyűjteménye gazdagította, melyet *Matyasovszky Margit*, a Nemzeti Művelődési Intézet Zala Megyei Igazgatóságának igazgatója nyitott meg.

Az est folyamán fellépett a helyi *Csúcsfejek* ifjúsági színjátszó csoport, valamint *Szűcs Enikő*, a Fővárosi Operett Színház végzett növendéke és *Bellus Attila*, a zalaegerszegi Hevesi Sándor Színház színművésze.

Másnap a hagyományos városi reggelivel, a *Menő Manó* csapat túrájával folytatódott a program.

Délután vásárosok, vidámpark, táncos, zenés kulturális műsorok, civil csapatok főzése, a *Zalalövői Autó Motor Sport Egyesület* bemutatója, gyermekek sportjátéka színesítette a napot, mely az *Ocho Macho* együttes nagykoncertjével és látványos tűz show-val zárult.

BHK

Bagolytúra Káváson

Ismét nagy sikere volt a túrának.

Ha június második hétvégéje akkor *Bagolytúra Káváson*. Immár 24. éve, hogy ebben az időpontban kerül megszervezésre a hagyományos Kávási Bagolytúra, a falut körbeölelő hegyeken. Kiszabadulva a pandémia fogságából került megrendezésre a hegyen-völgyön, erdőben vezető útvonalon zajló a rendezvény.

A szervezés már elkezdődött jóval előbb, hogy a lebonyolítás zökkenő és vírusmentes legyen. Megpróbáltuk izgalmassá, megoldhatóvá tenni mind az útvonalat, mind a feladatokat. A menetirányt „megfordítottuk”, hogy a megszokott, tudott út kicsit más, változatosabb, nehezebb legyen. Idén a rajt a sportpályáról, a közösségi háztól indult és ide is futottak be a csapatok bedobni a faladatlapokat. Az élő állomások helyett „vak állomások” voltak, ahol csak feladat volt kihelyezve. A feladatok megoldásához be kellett vetni az okos telefont, állatismeretet, szaglást, növényismeretet, a célbaéréshez jól jött a térképolvasási ismeret. Előregisztrációval indulhatott a csapat 6,5 km-es távon. Szép számban jelentkeztek, 23 csapat mintegy 334 fővel regisztrált és indult az első helyért.

A kisebb, nagyobb létszámú csapatok közül a *Sajt@ok* bizonyultak a legjobbnak, az ő ismeretük első helyezést ért. Eredményhirdetés a családi és elszármazotti sportnapon lesz augusztus 14.-én. Köszönet az önkormányzatnak, a civilszervezetek tagjainak mind a szervezésben, mind a lebonyolításban való részvételért. Bízzunk abban, hogy jövőre megszervezhetjük a 25. jubileumi bagolytúránkat hagyományokhoz hűen élő állomásokkal, új feladatokkal.

Mindenkit visszavárunk 2022-ben!

Felelős állattartás elősegítése Hagyárosböröndön

A miniszterelnökséget vezető miniszter a Magyar Falu Program keretében a „Felelős állattartás elősegítése” címmel írt ki pályázatot.

A pályázat célja a pályázat címének megfelelően a felelős állattartás elősegítése, mellyel 100 %-os támogatási intenzitás mellett (azaz saját forrás igénybevétele nélkül) lehet megvalósítani

– a kutyák és macskák ivartalanítását, mellyel megelőzhető a nem kívánt szaporulat,

– az ivartalanításon áteső állatok hiányzó

– transzponderének pótlását, és/vagy

– veszettség elleni oltásának pótlását.

A pályázaton az 5000 fő állandó népességszám alatti települések önkormányzatai, társulásai vehetnek részt.

Hagyárosböröndön az előzetes igényfelmérést követően egyértelművé vált, hogy van lakossági igény erre az ivartalanítási programra, hiszen 36 állat ivartalanítására érkezett jelzés. A sikeres pályázat érdekében sor került a pályázat feltételeként előírt ebösszeírás aktualizálására, valamint a tényleges igényfelmérő ívek kitöltésére. Ezzel párhuzamosan történt az egyeztetés a feladatot vállaló állatorvossal, majd került sor a szerződés és egyéb dokumentumok aláírására.

Sikeres pályázat esetén az érintett állatorvos az igényfelmérésben részt vevő eb és macskatartók részére térítésmentesen végzi el az állatok ivartalanítását, az ivartalanításon átesett ebek elmaradt veszettségi oltásának pótlását, transzponderrel való megjelölését. Erre közel egy éves időszak állhat majd rendelkezésre.

A pályázat várható elbírálási határideje szeptember vége. Így szerencsés esetben már az őszi időszakban megkezdődhet az állatok ivartalanítása, mely elősegíti a párzási időszakban elkóborló ebek és macskák számának csökkenését, illetve megelőzheti a nem kívánt szaporulatokat is.

Varga Katalin
polgármester

TIT Öveges József Ismeretterjesztő és Szakképző Egyesület

8900 Zalaegerszeg, Dísz tér 7.

Felnőttképzési engedély: E/2020/000146
Elérhetőségek:
email.: titzala@t-online.hu
Telefon: 30-429-0057 / 30-477-6070

www.titzala.hu

Élethosszig tartó tanulás!

HIRDETÉS

Elérhető az uniós digitális Covid-igazolvány

Az Európai Unión belüli utazásához igényelje az uniós digitális Covid-igazolványt az EESZT applikáción keresztül, az EESZT lakossági portálján, a kormányablakokban vagy a háziorvosánál!

Kérjük, utazása előtt mindenképpen tájékozódjon a célország szabályairól!

EESZT
Elektronikus Egészségügyi Szolgáltatási Tér

eeszt.gov.hu

Készült Magyarország Kormánya megbízásából.

Egy boldog nap Zalalövőn

A gyermeknap számos országban a kiemelt napok közé tartozik.

Története visszamegy egészen 1920-ig, amikor is Törökországban először rendezték meg az ünnepet. Magyarországon az Országos Gyermekvédő Liga kezdeményezte már a 20. sz. első évtizedeiben, 1954-ben az ENSZ javaslatára, egyre több országban tartottak egyetemes gyermeknapot.

Zalalövőn a már évek óta sikeres rendezvény *Szivárvány Gyermeknapként* rögződött a köztudatban. Idén a program új, tágasabb helyszínt kapott a Szabadidő parkban.

Labdarúgó tornával indult a reggel, mely a Sportcentrumban kapott helyet. Délután számos játéklehetőség, kézműves foglalkozás, a közkedvelt arc- és csillámfestés várta a gyerekeket, családokat. Idén is lehetett ügyeskedni a Zalalövői Általános Iskola Exatlon sportos feladatainak teljesítésével, egyéb játékokkal. Új elemként rodeó bika, kalandpálya, Zalalövői Auto Motor Cross Egyesület bemutatója szórakoztatta a vendégeket a tűzoltóautó szemrevételezése mellett.

Idén a gyermeknapon kerültek átadásra a babautalványok, melyek az idei évben született gyermeket köszöntötte. Az utalványokat *Gyarmati Antal*, Zalalövő város polgármestere, *Laki Eszter* és *Szakály Éva* védőnők adtak át.

A gyerekeket sok színes program várta, az ügyesebbek kipróbálhatták a mézeskalács díszítést, a korongozást, nemezelést, ujjbáb készítést, hímzést, de nagy sikere volt a csillámtetoválásnak, arc-, és hajfestésnek lufihajtogatásnak is.

Palacsintáért, prószáért, üdítőért, gyümölcssalátáért lehetett sorba állni a civil egyesületek sátrainál, mindemellett kutyás bemutató, *Kovács Kata* műsora, extra buborék show-ja, *Aranykapu* koncert, a *Takács Családi Zenekar* műsora hívta énekelni az ifjú korosztályt.

Az esemény fő támogatója *Zalalövői Városszépítő és Környezetvédő Egyesület*, Generációk együtt családi közösségi rendezvények megvalósulása című pályázati program, mely a Miniszterelnökség és a Bethlen Gábor Alapkezelő Zrt. a Magyar Falu Program Falusi Civil Alapból támogat. Mindemellett számos felajánlás segítette a rendezvény megvalósulását, zalalövői intézmények, üzletek, civil szervezetek, magánszemélyek, önkéntesek támogatásával.

BHK

90 éves köszöntése Zalalövőn

Ritka ünnepi alkalom *Zalalövő* életében, hogy ilyen szép korú tagjaikat köszönhetnek fel. *Tóth Sándornét Magdus nénit* a közelmúltban *Gyarmati Antal* polgármester és *Kovács Ildikó* jegyző látogatta meg a 90. születésnapján és ajándékcsomaggal, virágcsokorral, valamint Orbán Viktor miniszterelnöki köszöntőjével lepték meg az idős asszonyt (képünkön).

Magdus néni Zalalövőn nőtt fel, fiatalon férjhez ment egy szintén zalalövői fiatalemberhez és házasságukból 3 gyermek született. Életében mindössze két munkahelye volt, az is Zalalövőn, a helyi szövetkezetben és a téglagyárban. Előbbiből ment nyugdíjba, azóta is Zalalövő a szíve csücske.

Özvegyasszony, ám Magdus néni korát meghazudtolva boldogan éli mindennapjait, jó egészségnek örvend. Hetente többször főz, kertészkedik, szívesen olvasgat és nagyon várja, hogy a szociális központ végre tarthasson közösségi összejöveteleket, ahol a nyugdíjas-klubban a klubtagokkal tud beszélgetni, nótázgatni, hiszen azt nagyon szeret.

PK

Elérhetőségeink:
Telefon: 92/596-936,
e-mail cím:
zalataj@zelkanet.hu

Bagolytúra a Pacsa-hegyen

Feladatokat is meg kellett oldani.

Ötödik alkalommal rendezték meg a *Pacsa-hegyi* gazdák és a *Zalalövői Borbarát Kör Egyesület* a hagyományos bagolytúrát. Az idén új helyszínen, a Tündérkertnél gyülekeztek a csapatok, ahol jó hangulattal és zsíros kenyérrel várták a résztvevőket. A túra útvonala is új volt, mely kellemes, közel 4 km-es szakaszból állt, ahol öt állomáson tréfás és ügyességi feladatokat oldottak meg a csapatok. Az idén 19 csapat teljesítette a túrát, mely egyre népszerűbb a helyiek körében.

A szervezők elmondása szerint nemcsak a gyönyörű természeti környezet, a játékos feladatok, hanem a közösségi program is vonzza az embereket. A túra előtti beszélgetés, találkozás, a vidám hangulat összekovácsolja a helyi lakosokat. A szervezők a jó hangulatról és a vacsoráról is gondoskodtak.

HIRDETÉS

MAGYARORSZÁG
ÉLETRE KELT A TÁJ!
BUDAPEST
magyarorszagujraindult.hu

Zalaegerszeg ünnepelt

Közgyűlés a 600 éves évforduló jegyében

1885. május 13-án lett rendezett tanácsú város *Zalaegerszeg*. A hagyományok szerint mindig a május 13-hoz legközelebb eső pénteki napon szoktak megrendezni az ünnepi közgyűlést, ami idén május 14-én lett volna, de a koronavírus világjárvány miatt ez a rendezvény is elmaradt, így csak az első polgármester, *Kovács Károly* (1885-1895) emlékkövét koszorúzta meg aznap *Balaicz Zoltán* polgármester.

Az ünnepi közgyűlést csak halasztással, június 25-én tudták megtartani a járványvédelmi szabályoknak megfelelően. Reggel közösen imádkoztak Zalaegerszegért és minden polgáráért a Mária Magdolna Plébániatemplomban, ahol a római katolikus, a református és az evangélikus egyház helyi vezetői mondtak áldást.

Az ünnepi közgyűlés a város dísztermében zajlott. A résztvevők megtekintették a rendezvényre készült kisfilmet, *dr. Besenczi Árpád* Jászai-díjas színművész, a Hevesi Sándor Színház igazgatója verset szavalt, *ifj. Horváth Károly* és *zenésztársai* műsort adtak, majd Balaicz Zoltán polgármester és *dr. Rétvári Bence* miniszter-helyettes (Emberi Erőforrások Minisztériuma) mondtak ünnepi beszédet. Dr. Rétvári Bence egyebek mellett arról szólt, hogy „mi, magyarok egy nemzet és nem egy nemzetiség szeretnénk maradni” 1100 éves büszke nemzetként. „Nekünk nincs mit szégyellni a történelmünkben”, mindig „csak azt akartuk, hogy minden birodalom vagy minket körülvevő állam hagyja, hogy a saját munkánk eredményeiből tudjunk gazdagodni” – tette hozzá.

Balaicz Zoltán polgármester kiemelte:

– Mindig büszkén emlegetjük városunk 774 évvel ezelőtti, 1247-es első írásos említését. Az oklevél szerint már akkor is kőből épült templom állt itt, vagyis az alapítás bizonyosan korábban történt. Idén azonban a várossá válás, a várossá alakulás egy másik fontos pillanatát idézzük fel. Zalaegerszeg egy 600 évvel ezelőtti, 1421-es oklevélben szerepel először mezővárosként, latinul oppidumként, ami a középkorban már egyfajta önkormányzatiságot is jelentett. Az első ismert városbírónak, a mai polgármester elődjének nevét is ebből az időszakból tudjuk, Mihály deáknak hívták, neve pedig arra utal, hogy írástudó volt, ami ritkának számított akkoriban egy vidéki mezővárosban. A későbbi adatok alapján a városbíró mellett az elöljáróságnak 12 tagja volt, 12 esküdt, tulajdonképpen a mai 17 fős képviselő-testület elődje. Kiadványaikat évenként, pünkösd előestéjén pecsételték meg a településünk védőszentjét, Mária Magdolnát ábrázoló pecsétnyomóval.

Az ünnepi közgyűlésen posztumusz díszpolgári címben részesült néhai *Fischer György* Munkácsy-díjas szobrászművész, a kitüntetést gyermekei, *Fischer Judit* és *Fischer Bence* vették át.

Az ünnepi közgyűlésen kitüntetéseket adtak át.

Pro Urbe díjat vehetett át *dr. Bérces Edit* ultramaratoni futó, világcsúcstartó, világ- és Európa-bajnok, Magyarország minden idők legeredményesebb ultramaratoni futója, valamint *Kiss Gábor*, a Deák Ferenc Megyei és Városi Könyvtár igazgatója.

A tavalyi ünnepi közgyűlés keretében helyezték el a díszteremben Zalaegerszeg első, 1247-es írásos említésének dokumentumát, azt a 774 éves oklevelet, melyben Zlaudus veszprémi püspökre ruházták át több, Zala vármegyei plébánia, köztük a zalaegerszegi Mária Magdolna templom oltárának jövedelmét. Ez az oklevél említi először a város nevét, még „Egurscug” formában. Az idei jubileumi esztendő méltó arra, hogy a 600 évvel ezelőtt keletkezett, Zalaegerszeget először mezővárosként említő 1421-es oklevél írásképében rekonstruált példányát is ebben a vitrinben tárolják. A dokumentumot Zalaegerszeg díszpolgára, *dr. Gyimesi Endre*, volt polgármester, címzetes levéltárigazgató és *dr. Bilkei Irén* főlevéltáros, címzetes igazgató, az oklevél, valamint a korabeli várostörténet kutatója adta át Balaicz Zoltán polgármesternek, aki végleges helyére tette a Zalaegerszeg első mezővárosi írásos említését tartalmazó oklevelet.

2020. februárjában nagy örömöt és lelkesedést keltett a megyeszékhelyen az a hír, hogy a párizsi Francia Fotográfiai Társaság gyűjteményében előkerült egy Zalaegerszeget az 1840-es években, mintegy 170 évvel ezelőtt ábrázoló dagerrotípia. A képen Zalaegerszeg főtere látható egy piaci napon, az Arany Bárány vendégfogadó emeleti ablakából fényképezve. Az eddigi kutatások alapján feltételezhető, hogy a fotográfiát Auguste de Gerando készítette, aki Teleki Blanka húgát, Teleki Emmát vette feleségül. Auguste de Gerando könyveivel és az 1848-49-es forradalom és szabadságharc idején tett diplomáciai szolgálatával segítette Magyarországot. 1845-1847 között körbeutazta a Dunántúlt és visszaemlékezései alapján tudjuk, hogy 1847. június 14-én, hétfőn részt vett Zalaegerszegen a Zala vármegyei tisztújításon. Másnap, 1847. június 15-én, kedden piacnap volt, így talán akkor, 174 évvel ezelőtt készülhetett a dagerrotípia. *dr. Kostyál László*, a Göcseji Múzeum igazgatója és *Béres Katalin* főmuzeológus, a dagerrotípia helyi kutatója jelképesen átadták a város közösségének a Zalaegerszeget 174 évvel ezelőtt ábrázoló kép nagyított másolatát. A képet Balaicz Zoltán polgármester vette át és a Városházán helyezi el.

A záróbeszédet *Vigh László* országgyűlési képviselő mondta.

Még az idei, jubileumi évben, a 600 éves évforduló jegyében elhelyezik a történelmi belváros területén az első, 1421-ből ismert városbíró, Mihály deák szobrát, *Farkas Ferenc* Zalaegerszegért díjas szobrászművész alkotását.

SZÍNNEL, ÉLŐERŐVEL & SZÍVMELLEL!
GÖCSEJ nyomda
OFSZET, DIGITÁLIS és FLEXO üzem
Teljes körű nyomdai szolgáltatások, szerkesztéstől a kivitelezésig!
Miben vagyunk a legjobbak?
OFSZET: Plakátok, Szórólapok, Flyerek, Prospektusok, Könyvek, Tömbös nyomtatványok
FLEXO: Etikett címkék, Boros címkék, Aranyozás + Lakkozás
DIGITÁLIS: Bélyegzők, Névjegykártyák, Esküvői meghívók, Itallapok, Étlapok, Tányéralátétek, Molinók készítése
ÚJDONSÁG! CD-k - DVD-k nyomtatása és másolása, ipari mennyiségben
Kérjen tőlünk árajánlatot, kalkulációnkat rugalmasan kezeljük, közösen alakítjuk ki!
Elérhetőség: Iroda +36/30/348-1387
+36/30/929-1219
www.gocsejnyomda.hu; e-mail:info@gocsejnyomda.hu
Kövess minket a Facebookon!
www.facebook.com/gocsejnyomda
Cím: 8900 Zalaegerszeg, Bajcsy - Zsilinszky tér 2.

Az első idei kirándulás Zalaháshágyról

Nagyon örültek a *zalaháshágyiak* annak, hogy a Covid 19 vírus visszavonulóban van. A több mint egy éve tartó fegyelmezett magatartásnak – a távolságtartási, a maszkviselési és a kijárás időkorlátozási szabályai betartásának és természetesen az átoltottságnak – meglett az eredménye: a kormány lehetővé tette – többek között – a kirándulások megszervezését.

Felkerekedtek idősebbek és fiatalok a *Nyugdíjas Baráti Kör* szervezésében az idei első, közös együttlétre. Július 19-én reggel 6 órakor több mint harmincan indultak, majd még tizenegyen csatlakoztak hozzájuk Körmendről, Szombathelyről.

Zalaháshágy sárkányai

A magyarszecsődi Sárkányhajó Road Shown 130 versenyző szállt vízre premier, illetve családi, baráti és település kategóriában. Ráckeve, Székesfehérvár, Orfű, Balatonszemes, Vác és Szigetmonostor mellett Magyarszecsőd volt a Magyar Kajak Kenu Szövetség versenyrendszerében szereplő sárkányhajó roadshow egyik állomása.

Premier kategóriában három csapat állt rajthoz, ezekben az egységekben tapasztaltabb sárkányhajósok versenyeztek, mindannyian Zala megyéből. Első helyen végzett a nagykanizsai Nagykanizsai Vízi Sárkányok (NaVi SE), második lett a Sárkányjárat (Nagykanizsa, Tata Budapest egyesülés), harmadik a Stempin Vízisport Mentor. A főként amatőröknek meghirdetett (családi/baráti, céges, települések) kategóriában kilenc csapat mérte össze tudását a kétszáz méteres versenypályán. Itt is zalai győzelem született, a *Zalaháshágy Sárkányai* elnevezésű csapat vitte el az aranyérmet, mellyel kivívta a jogot az országos döntőn való részvételre (Szeged szeptember 19.).

A Zalaháshágy Sárkányai csapatot *Stempin Zoltán* hívta életre.

– Budapestről három éve költöztünk Zalaháshágyra feleségemmel, Oroszi Beátával és két kisgyermekünkkel. A kis falunkban élő vízimúlttal rendelkező barátaink és családtagjai, valamint egy vaspöri „idegenlégiós”, a zalaegerszegi katasztrófavédelem kötelékében dolgozó lelkes barátunk alkotta hajóegység bizonyult a legerősebb csapatnak.

Az első állomás, ahol tíz órára várták őket Oroszlány-Majk, a Kamalduli Remeteség épületegyüttese volt. A védettségi igazolványok ellenőrzése után nyílt lehetőség az idegenvezetéssel lebonyolított látogatásra. Sajnos a felújítások miatt az angolkertet és a remeteházakat nem, csak a belső tereket, az ott lévő kiállításokat lehetett megtekinteni. Így is szép látványban volt részünk.

Következő állomás a *Bokod* faluban lévő lebegő-falu, vagyis a horgászstégek voltak. A terület a Vértesi Erőmű üzemi területe, így csak rövid bepillantásra volt lehetőségünk, de az élmény felemelő volt. *Császár falu* következett, a *Henryx-city*, avagy a *Western falu*. Ez egy szuper hely, ami bemutatja a western világot, jellegzetes épületeivel, kocsmáival, vonattal együtt. A kiváló kaszkadőr csapat szórakoztató módon mutatta be a régmúlt világ vadnyugati életét.

Ezután a *Kisbéren* lévő Mini Magyarország Makettparkot kerestük fel, ahol az ország nevezetes épületeinek, tereinek kicsinyített másában, no meg a csodálatos parkban gyönyörködtünk. A kimerítő nap után jól esett a Patyi Étteremben elfogyasztott estebéd.

Horváth Gyula

Útburkolat javítása

Zalaboldogfa Község Önkormányzata társadalmi munka keretében hirdette meg a *Petőfi utca* kátyúzását és az útburkolat javítását, emellett a templom kertjének szépítését.

A közös ebéd elfogyasztása mellett a közösség lakói szépítették a falu látképét.

Az önkormányzat köszöni a falu lakóinak a részvételt és a kitartó munkát.

Egy falu és egy ősi család megtalálta a közös múltját

Év Homlokzata sikeres pályázat Bagodban

2018-ban egy családi kripta felújítása nyerte el a Baumit Év Homlokzata pályázatának ügyvezetői különdíját. A zalai falu, *Bagod* temetőjében álló sírkápolna megmentése nem csak a kulturális értékek megőrzésére szép példa, de egy szülőföldjéről elüldözött, zalai gyökereihez ragaszkodó nemes család, és egykori otthonuk fordulatos története is, szerencsés véletlenekkel és happy enddel.

Kiss Ádám

„A szép történeteket szeretem. És ez egy nagyon szép történet.” – mondja *Illy Gábor*, a Baumit Kft. ügyvezetője arról, hogy miért adott ügyvezetői különdíjat egy kripta felújítására a Baumit 2018-as Év Homlokzata pályázatán. És valóban, a boldogfai Farkas nemesi familia sírkápolnájának felújítása szép, kanyargós és a legjobb értelemben tanulságos történet.

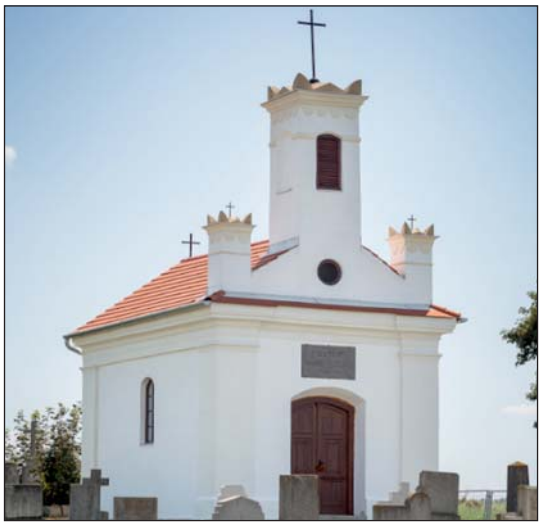

Ilyen volt és ilyen lett…

Bagod élénk, igyekvő falu a Zala völgyében, az Ausztria felé vezető 76-os főút mentén, pár percre a zalai megyeszékhelytől. Aki erre autózik egy átlagos hétköznapon, az a sok magyar falura jellemző szomorú kihaltság helyett jövés-menést, földekre induló traktorokat, iskolásokat, városba tartó ingázókat láthat. A történelem nagy eseményei nem erre történtek, de Bagodról a magyar gazdáknak beugrik az itt gyártott bagodi eke, az osztrák vadászoknak a környező erdők vadállománya, az Őrségbe utazóknak pedig a hosszú út utolsó fél óráját jelentő Bagod-tábla.

A Zalaegerszeg felől érkezőknek elsőként egy kápolna kapja el a tekintetét. A főúttól néhány méterre, a faluszéli temetőben álló épület lepusztultsága évtizedek óta a tájkép része volt. Néhány éve azonban eltűnt a málló vakolat és a foghíjas tető, a kis kápolna újra egyszerűségének régi fényében néz le a Zala-völgyre.

Ha Bagod nem is került be a történelemkönyvekbe, de az egykor itt élt nemesi família, a boldogfai Farkas család alaposan kivette a részét a történelemből, országgyűlési képviselőkkel, katonatisztekkel, megyei vezetőkkel és jogtudósokkal. Boldogfai Farkas Imre reformkori politikus, Deák Ferenc, a haza bölcse jó barátja volt, és az 1848-as nemzetőrséget szervezte Zalában. Özvegye és fiai az ő emlékére emeltettek sírkápolnát a falu temetőjében 1881-ben. A romantikus stílusú épület végül 9 családtag végső nyughelye lett.

Az alsóbagodi Farkas-kúria utolsó ura, boldogfai Farkas Tibor sem csak a bagodi határban vadászgatott. Bécsben és Cambridge-ben tanult, Londonban jogot tanított az I. világháború előtt, huszártisztként vitézül harcolta végig a nagy háború olasz és orosz frontját, a Horthy-kor idején sok éven át országgyűlési képviselőként politizált. Farkas Tibor aktív földbirtokosként a gazdák ügyét képviselte az országos politikában, de a kúriája otthon is nyitva állt a bagodiak előtt, ügyes-bajos dolgaikban segítette a falusiakat, támogatta a rászorulókat.

1940-ben Farkas Tibor is a családi sírboltba került, és a hátramaradtakra már nem sok jó várt. A háború jött, a családnak menekülnie kellett. A kastélyba először a németek, aztán az oroszok fészkeltek be. Az épületet kifosztották, majd államosították, tulajdonosai nem térhettek többé haza. Pálffy Judit, Farkas Tibor özvegye egy szociális otthonban hunyt el, a boldogfai Farkas rokonságot Észtországtól Venezueláig sokfelé fújta szét a történelem.

A kastélyban iskola és állami gazdaság működött, a kápolnát csendben ette az enyészet, feltörték, a harangját is ellopták. A két épület sorsa még így is szerencsésebben alakult, mint megannyi egykori kúriáé és sírbolté, félreeső ligetekben és pusztákon, amiket a csupasz téglákig felprédált a hálátlan utókor. 1986-ban Makovecz Imre és Koppány Zoltán építészek tervei alapján faluházként született újra az addigra teljesen lelakott kastély. Harminc évvel később végre a

Tovább szépül a bagodi iskola környezete

A *Bagodi Fekete István Általános Iskola* átépítéséhez kapcsolódóan önkormányzatunk több ütemben megújítja Csertán-mauzóleum melletti füves pályát, mivel az elmúlt hozzávetőlegesen 40 évben semmilyen jelentősebb „felületkezelést” nem kapott.

Egy különleges gép, úgynevezett gréder, más néven talajgyalu végezte a terület szintbe hozását, mely méreténél fogva is látványos. Facebook csoportunkon keresztül ajánlottuk a megtekintését kicsiknek és nagyoknak egyaránt, mivel nem minden nap láthatunk ilyen tevékenységet ennyire közelről.

Ezúton kérjük, a kiszalagozott részen belül (gréderezett, fűmaggal vetett terület) ne tartózkodjunk, ne járjunk át, hogy őszre, mire az iskolások birtokba vehetik az új környezetet, ahhoz méltó pályán játszhassanak, hancúrozhassanak, sportolhassanak.

Köszönjük szépen.

Bagod Község Önkormányzata

kápolna felújítása is elkezdődhetett.

2016-ban a bagodi önkormányzat egyszerre két megkeresést is kapott, amit először valamiféle átverésnek hittek. Az egyikben egy budapesti hölgy érdeklődött, hogy kié a romos kápolna, és hogyan lehetne felújítani. A másikban egy fiatal kutató jelentkezett, aki a családtörténeti kutatásokat akart megosztani az önkormányzattal.

Mindkét jelentkező a boldogfai Farkas család tagja volt. A budapesti hölgy Papp Ferdinándné Farkas Éva, Farkas Tibor testvérének, Dénesnek az unokája volt. Farkas Dénest a II. világháború utáni rövid demokratikus kor aktív politikusaként szinte haláláig figyelte az államvédelem, kitelepítették, az 56-os forradalomban való részvételéért börtönbe is került. Fia, Ferenc Ausztriába disszidált, de a hetvenes évektől hazajárt a család emlékeit kutatni. Ezt a missziót folytatta Éva lánya, aki teljesítve az apa és a nagyapa vágyait, hazavitte a hamvaikat Zalába, és amikor 2016 körül egy nagyobb összeget örökölt, eldöntötte, hogy abból felújítja a családi kriptát.

A fiatal történész Farkas Ákos András venezuelai-magyar politológus és családfakutató volt, a família másik ágának tagja, aki a dél-amerikai magyar emigrációban nevelkedett. Ákos 20 éves koráig nem beszélt magyarul, de a zalai nemesi öntudat a zalai domboktól 10.000 kilométerre is gyökeret vert benne, ezért 2005-ben Magyarországra jött, hogy felkutassa a család történetét. Bagodba 2012-ben jutott el: mint egy zsebkendő szorongatós családi filmben, a távolságot némileg rosszul felmérve gyalog indult neki a 10 kilométerre lévő Zalaegerszegről, hogy láthassa az ősi birtok nyomait.

A kezdeti félreértés hamar eloszlott: Sipos Ferenc bagodi polgármesterben Farkas Éva partnerre talált. Az önkormányzat megszavazta a hiányzó összeget a renováláshoz, és a következő két év során kívülbelül megújulhatott a leromlott épület. A felújítás a helyiek tetszését is elnyerte, a szép mellett a praktikumot is néző bagodi öntudat örömmel könyvelte el, hogy a falujukba érkezők végre nem egy romos épületet látnak meg először.

Szép történet nincs szerencsés véletlenek nélkül, itt sem volt ez másképp. A kivitelezést a Végh és Tuboly Kft. vállalta a szomszéd faluból. A mesterek Baumit termékeket is használtak a felújításhoz, így egy Baumit logós épülethálóval takarták le a kápolna köré állított állványzatot. A főút közelsége most is jól jött: egy alkalommal arra autózott a Baumit területi képviselője, aki látván a hálót és a mögötte fiatalodó kápolnát, megkereste a kivitelezőt, nem akarna-e nevezni az Év Homlokzata pályázatra. Akart is meg nem is: Sipos polgármester emlékei szerint egy ideig egymás között tologatták a jelentkezési lapot, hogy a végén maguk lepődjenek meg a legjobban, amikor megnyerték az ügyvezetői különdíjat, és ezen felül még több zsák építőanyagnyi támogatást a kápolna belső felújításához.

És hogy a végén minden szál összeérjen: amikor Farkas Ákos kutatni kezdte a családja történetét, zalai történészektől kért segítséget. Így találta meg a zalai nemesség történetében jártas Béres Katalint, aki maga is Bagodban született, nem csak a szakember szemével ismerve a helyeket és szereplőket, akiket Ákos felkutatni vágyott. Hasonló múlt megismertetési vágy dolgozott a polgármesterben is, aki 2018-ban Tóth Norbert képzőművésztervezővel egy olyan helytörténeti albumot álmodott meg, ami szakít az unalmas, száraz falutörténetek sorával és a történészi alaposság mellett a bagodiak személyes emlékeivel, fotóival tölti meg az oldalakat. A könyv szerzőjének Béres Katalint kérték fel, oldalain pedig külön fejezetben kaptak helyet a boldogfai Farkas család bagodi mindennapjait őrző emlékek is. 2019 november végén könyvbemutatót tartottak a bagodi faluházban: Farkas Tibor, a jó földesúr egykori kúriájába alig fértek be az érdeklődők, akik a könyveket is olyan gyorsan elkapkodták, hogy egyből utángyártást kellett rendelni.

Az írás eredetije a Baumit Kft. megbízásából készült, a szöveget az ő hozzájárulásukkal közöljük.

Bagod Község Önkormányzata

Megemlékezés a trianoni diktátumról Zalacsében

Méltó módon emlékeztek.

Az *Erdeifaluért Alapítvány* szervezésében kétnapos programmal emlékeztek a 101 éve történt eseményekre.

Június 4-én harangszó indította az ünnepséget. *Mikó-Baráth György*, az alapítvány szóvivője köszöntötte a jelenlevőket, és kiemelte, hogy a múlt tragédiái arra tanítanak bennünket, hogy a marakodás, a megosztottság vagy akár az önmarcangolás helyett bármilyen nehéz is, a megoldást kell megtalálni.

Továbbiakban emlékbeszédet mondott *dr. Császár Zoltán*, a KDNP Zala megyei választmányának elnöke, valamint *Farkas Ignác* Jászai-díjas színművész szavalatát hallhatták az egybegyűltek. Az ünnepi műsor szentmisével zárult, melyet *Mikolás Attila* salomvári plébános celebrált.

Másnap *Erdei Csaba*, Zalacséb polgármestere mondott köszöntőt, melyben hangsúlyozta, hogy az emlékparkban sétálva magunk is érzékelhetjük az egykori és jelenlegi Magyarország területi különbségét. A megemlékezésen beszédet mondott még *Vigh László* országgyűlési képviselő, miniszteri biztos.

Az ünnepség zárásaként a Keresztút című oratórium volt hallható a Kajos család előadásában. A zenemű nagyzenekari átiratát *Monostori János* zalacsébi lakos készítette, mint ahogy a parkba kihelyezett, Jézus kereszthalálát bemutató stációk elkészítése is Monostori János keze munkáját dicséri.

Cséber József

Koszorúzás a Trianon emlékműnél

A Nemzeti összetartozás napja alkalmából ünnepi megemlékezést és koszorúzást tartott *Zalaboldogfa Község Önkormányzata*. Magyarország szétszakításának tragédiájára emlékeztek a képviselő-testület tagjai.

Zalaboldogfa Község Önkormányzata a Trianon-emlékműnél tartott koszorúzással tisztelgett a nemzet egysége előtt.

Zalaboldogfán sem maradt el a megemlékezés.

Felújított hivatal a lakosság szolgálatában

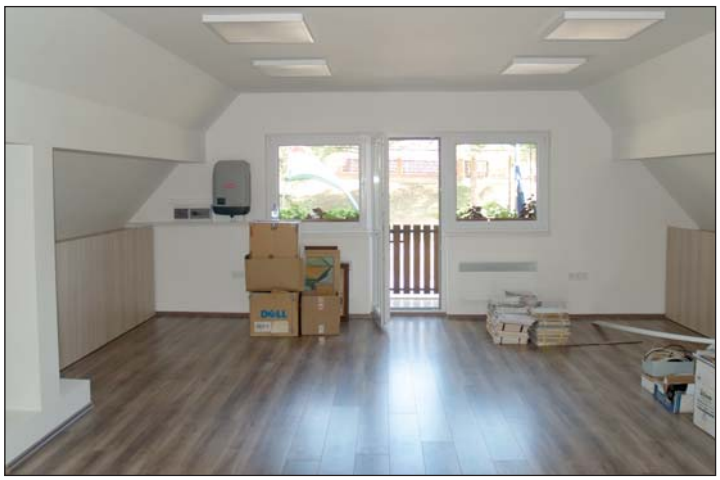

Dísztermet alakítottak ki.

Előző számainkban részletesen beszámoltunk a *Zalaszentgyörgyi Közös Önkormányzati Hivatal* történetéről, a változásokról, s említettük a folyamatban lévő átalakításokat, korszerűsítéseket. Utóbbiak összefoglalására kértük *Takácsné dr. Simán Zsuzsanna* körjegyzőt.

– Szélesebb lett a hivatal bejárati ajtaja és az emeletre vezető lépcső. A régi irattár terhére nagyobb lett az eddigi szűkös polgármesteri iroda, a mozgáskorlátozottak számára is könnyen elérhető WC lett kialakítva. Az emeleten díszteremmel lett gazdagabb a hivatal, nagyobb létszám esetén is lehet értekezleteket tartani, s méltóbb körülmények között tarthatjuk az esküvőket is. A tetőtérben az irattár helyén egy új iroda kialakítását is sikerült megoldani. Padlózat- és járólapcsere történt, ugyanakkor a déli oldalon kialakítottunk a leendő erkélynek egy ajtót. Ennek megépítését egy sikeres pályázat segítségével, vagy önerőből tervezzük. Bútorzatcserére került sor, s tágasabb és kényelmesebb lett a konyha is. Korszerűsítettük az informatikai hálózatot, az internetszolgáltatást immár a kormányzati rendszer adja optikai kábelen keresztül.

Akadálymentesített WC.

A beruházás összköltsége 31 millió 474 ezer forint volt, ehhez 29 millió 900 ezer forint pályázati támogatást kaptak, a hiányzó összeget önerőből fedezték. A generálkivitelező a helyi *Cseke Kft.* volt.

A közös hivatalhoz Zalaszentgyörgy, *Kávás, Zalaboldogfa, Babosdöbréte, Zalacséb* és *Zalaháshágy* tartozik.

Immár tizenhatodszor…

Tizenhatodik alkalommal gyűltek össze *Zalaszentgyörgyön* a hagyományos nyári művésztelep alkotói, akik közül többen nem először voltak a zalai település vendégei.

Mint azt a művésztelep kitalálója, állandó szervezője, *Buday Mihály* elmondta, ezúttal huszonegy alkotó tette tiszteletét Németországból, Üzbegisztánból, a Vajdaságból, a Partiumból, s természetesen az országhatáron belülről.

Ebben az évben a zentai *Balla Ákos Zwara* és *édesapja* közös kiállításával kezdődött a tábor. A résztvevők sokféle stílust és technikát képviselve gondoskodtak a tábor sokszínűségéről.

Az alkotás mellett természetesen a kikapcsolódásra is jutott idő.

Megemlékezés Zalaszentgyörgyön

Nemzeti összetartozás-napi megemlékezést tartottak 2021. június 4-én *Zalaszentgyörgyön*. Országszerte és a határokon túl is megemlékeztek az első világháborút lezáró trianoni békediktátum aláírásának 101. évfordulóján.

A zalaszentgyörgyi eseményen megjelenteket *Kovács Dezső* polgármester köszöntötte, majd *Buday Mihály* festőművész beszélt a nemzetünk erejéről és összetartozásáról.

Zárásként a község Testvértelepülési Parkjában a résztvevők 101 fáklyát gyújtottak meg.

Zs.E.

Három hagyárosböröndi formáció a Soproni Tündérfesztiválon

A *Soproni Tündérfe*sztivál egy igazi gyermekparadicsom, melyet a belvárosban fekvő Erzsébet parkban rendeznek meg évről évre. A park varázslatos rendezvényhelyszín, hiszen a hatalmas fái hűsítő árnyékot nyújtanak ebben a nyári forróságban, így a gyermekek és családjaik zavartalanul élvezhetik a programokat.

A gyermekek többsége tündér - és manóruhákba öltözve érkezik a helyszínre, és a program szervezői, közreműködői is gyakran hasonló jelmezekbe bújnak. Ez már önmagában egy nagyon kedves, barátságos hangulatot ad az egész rendezvénynek.

A kétnapos – 14 éve állandó, népszerű – program a családok számára ingyenesen látogatható. A szervezők az egész park területén a gyermekek szórakozását, jókedvét célzó programokat, játéklehetőségeket kínálnak (óriás társasjátékok, hinták, ügyességi játékok, buborékfújás, hatalmas labdák, és a sok bemutatópont). A fesztivál azért érdekes számunkra, mivel ezen a méltán nagyhírű, színvonalas rendezvényen három hagyárosböröndi formáció is képviseltette magát a 2021. június 26-27.-i hétvégén. Az egyik formáció az *Aranykapu Zenekar* volt, melynek oszlopos tagja *Lőrinc Tamás*, aki Hagyárosböröndön él. A zenekar vasárnap lépett fel, ahol az új, „Mesebeli csillag” című albumukról is megszólaltak dalok. A jó hangulatú előadásukon a közönség is velük énekelt. Akinek kedve volt, még tündértáncot is lejthetett a vidám muzsikára.

Az Aranykapu Zenekar.

Okos Kutya Dog Dancing Hagyáros.

A másik formáció a *Magyar Hagyományőrző Famű*vesek csoportja volt. Ők is rendszeres résztvevői a különböző családi fesztiváloknak. A Tündérfesztiválra a régi, famegmunkáló eszközgyűjteményükből vittek látványos darabokat, melyeket a lelkes közönség ki is próbálhatott. Dolgozott a sok kisgyermek kéz alatt a fűrész, a fafúró és a gyalu. Persze a kíváncsi apukák is megcsodálták és kipróbálták az öreg szerszámokat, átérezve, hogy milyen mikor egy eszköznek, szerszámnak már „lelke” van.

A harmadik hagyárosböröndi formáció az *Okos Kutya Dog Dancing Iskola Hagyáros* volt. A kutyák és gazdáik szombaton és vasárnap is az eseményhez igazodó dog dancing (kutya-tánc) bemutatókat tartottak a lelkes közönségnek. Azért, hogy a gyermekek számára az élmény még közelebbi legyen, a táncok után következett a kutyákkal való közös játék. A kis tündér - és manólábak alagútjaiban szaladtak, vagy kúsztak; a gyermekkarok felett ugráltak át a kutyák. Végül a gyermekek, és szüleik simogatással köszönhettek el a táncos ebektől.

A Magyar Hagyományőrző Faművesek.

Nagy örömünkre szolgál, hogy mind a három formáció a fellépései, bemutatója során népszerűsítette a településünket. Bízunk abban, hogy településnevünk ismerősen cseng számukra, és egy napom ellátogatnak hozzánk, illetve részt vesznek a helyi rendezvényeinken is.

Varga Katalin
polgármester

„Mi is táncoltunk”

Már kevés olyan ember van, aki ne találkozott volna csoportokkal, közösségekkel, akik csatlakoztak a Jerusalema tánckihíváshoz. Miért van ennek ekkora sikere? Miért érzik egyre többen, hogy ők is szeretnének néhány percig önfeledten táncolni? Talán azért, mert mostanában bezárkóztunk, kevesebbet mosolyogtunk, a mérleg a keserűség, szomorúság felé billent.

A digitális oktatás után mi is – a salomvári iskola dolgozói –, úgy határoztunk, hogy vidámságot szeretnénk vinni az iskola falai közé. Igaz, akkor még csak az alsósok voltak jelen, de *Bacsa Istvánné Ildi nénivel* lelkesen gyakoroltak a testnevelés órákon. A produkció, ha nem is hibátlanul sikerült, de mosolyt mindenkinek sikerült az arcára csalni. Külön öröm, hogy a gyerekek azóta is emlegetik és várják a következő koreográfiát.

Ezúton is köszönjük az önzetlen segítséget a felvétel és a videoklip elkészüléséhez.

Majorné Sipos Melinda

Zalalövő és Környéke
Közéleti havilap
Kiadó-főszerkesztő: **Ekler Elemér**
Szerkesztőségi ügyfélszolgálat:
8901 Zalaegerszeg, Kosztolányi tér 1/B. Pf.: 381.
Tel.: (92) 596-936
E-mail: zalataj@zelkanet.hu
Kiadja: **Zalatáj Kiadó**
ISSN 2061-3601
Készült: **Göcsej Nyomda Kft.,**
Zalaegerszeg, Bajcsy-Zs. tér 2. Tel. /fax: (92) 316-783

Ismét siker!

Az elmúlt évekhez hasonlóan, idén is eredményesen szerepeltek a Kálti Márk történelem tesztversenyen a *salomvári iskola* tanulói. *Vaspöri Lara* 5., és *Némethy Márk* 6. osztályos tanulók II. helyezést értek el. Ezúton gratulálunk nekik és felkészítő tanáruknak, *Hajbáné Gál Beátának.*

Zala Megyei Rendőr-főkapitányság Baleset-megelőzési Bizottsága által meghirdetett „Így közlekedtek ti” című rajzpályázaton *Pajor Alexander* 4. osztályos tanuló a felső tagozatos (!) kategóriában II. helyezést ért el.

ha jól szeretné berendezni...
mxm lakberendezés:
30/916 30 16
www.mxm.hu
tervezés
+ bútorgyártás
+ kiegészítők

mxm lakberendezés rovata

Főzni jó!

Van egy kis pánik...

Minden férfi életében vannak olyan pillanatok, amiket meg kell ünnepelni. Legjobb alkalom erre a születésnap. Így volt ezzel Laci is. Meghívta az összes barátját, mert már úgy is régen találkoztak.

A társaság felhasználta a lehetőséget arra, hogy megbeszéljék, kivel mi történt az elmúlt egy évben. Beszélgetés közben kiderült, az ismerősök közül többen új hobbit választottak, amit előtte soha nem csináltak. Valaki elkezdett horgászni, valaki kertészkedni, valaki főzni. De volt olyan, aki mindenki legnagyobb döbbenetére elköltözött és új barátnővel vágott neki a további éveknek.

– Azt hiszem, a férfiaknál ezt nevezik kapuzárási pániknak, jegyezte meg valaki a társaságból.

Ekkor mindenki egy pillanatra elgondolkodott.

Ezt a lehetőséget vette észre Feri.

Mert, ahogy mondani szokták, nincs szükséged ellenségre, ha vannak barátaid is. Ezért legjobb barátjának, Lacinak szegezte a kérdést:

– Te hogy állsz a kapuzárási pánikkal?

– Jól, nekem nem kapuzárási pánikom van, hanem kapunyitási…

Erre a válaszra senki se számított. Ezért magyarázatként Laci felesége mosolyogva hozzátette:

– Lacinak kell nyitni korán reggel a boltot…

mxm lakberendezés:
Miszori Imre