Észak-Nyugat Zala

Közéleti havilap XXII. évfolyam 2021. június

Fásítás Vasboldogasszonyban

A csemeték a focipálya melletti területen kerültek elültetésre.

Az *Agrárminisztérium* és a *Magyar Nemzeti Vidéki Hálózat* országfásítási programja vidékfejlesztési projektjének köszönhetően *Vasboldogasszony Község Önkormányzata* 30 nyír és lepényfát nyert pályázaton.

A csemeték a focipálya melletti területen kerültek elültetésre. A fafajtákat az önkormányzat választhatta ki a program keretében. A településen egyébként korábban is nagy figyelmet fordítottak a zöldterületek, a növényzet sokszínűségére. Az ültetésben segédkeztek a *vasboldogasszonyi polgárőrség* tagjai és az önkormányzat dolgozói.

Informatikai képzés Egerváron

A Keszthelyi Városfejlesztő Nonprofit Kft. humán szolgáltatások fejlesztése Keszthely, Bókaháza, Egeraracsa, Egervár és Orbányosfa településeken EFOP-1.5.2-16-2017-00044 PROJEKT keretében 12 órás digitális írástudás képzést tartottunk az Egervári Közösségi Házban.

Az előírt kritériumoknak megfelelő helyi lakosok jelentkezhettek a tréningre. Helyi oktatót is sikerült biztosítani, *Orosházi Péter* személyében.

B.K.V.

12 órás képzést tartottak.

Tisztesség és etika

Egy ingatlanvásárlási-visszavásárlási ügynek indult, aztán hamar túlnőtt ezen. Kiadónk részletesen foglalkozott a Zalaszentgróti Önkormányzat és a Dr. Czeglédy és Társai Ügyvédi Iroda között létrejött szerződéssel (a témával kapcsolatos írások a www.zalatajkiado.hu oldalunkon megtalálhatók – a szerk.), ami után levélváltás alakult ki Baracskai József zalaszentgróti polgármester és szerkesztőségünk között.

Hogy miért lehet érdekes és tanulságos e történet a megye más részén élő olvasók számára? Mert előfordulhat, hogy holnap már e térségben is hasonló jelenséggel szembesülhetünk. Az ellenzék ugyanis csak azt a demokráciát tudja elfogadni, ami neki tetsző. Ha valaki azzal ellentétes véleményt fogalmaz meg, akkor előkerülnek a szokásos szólamok a megalapozott érvelések helyett. Jön a mellébeszélés, a ferdítés, a hárítás… Folytatódjon tehát a szentgróti történet, ami nem csak a Zala-parti kisvárosra jellemző! Május 20-án a következő levelet küldtük Baracskai Józsefnek, Zalaszentgrót polgármesterének:

„Olyan információ jutott el szerkesztőségünkbe, hogy szívesen venné a Demokratikus Koalíció, ha Ön indulna a 2022-es országgyűlési választásokon Zala megye 2. számú választókerületében. Van valami reális alapja ennek a hírnek, vagy csak az ilyenkor szokásos – választások előtti – találgatásokról van szó?"

Várom válaszát, amit előre is köszönök.

Időközben megérkezett a válasz, amit az alábbiakban közlünk:

„Ha Önben van egy kis tisztesség és jelent Önnek valamit az újságírói etika, akkor most nem ebben az ügyben keresett volna meg, hanem lehetőséget biztosít, hogy a Szentgrót és Vidéke című kiadványban megjelent, az önkormányzatot és személyemet érintő témákban megkérdezze az érintetteteket, jelen esetben engem is. Ön ezt nem tette meg! Ezért felszólítom, hogy haladéktalanul keressen fel és biztosítsa az önkormányzat vezetőjének is az álláspontja kifejtését az érintett ügyekben, a kiegyensúlyozott tájékoztatás jegyében. Ellenkező esetben Önnel, mint újságíróval való kapcsolatomat véglegesen lezárom. Ennek tükrében még válaszolok erre a kérdésére.

Valóban rengeteg megkeresést és felkérést kaptam magánszemélyek, önkormányzati vezetők, közéleti személyiségek, szervezetek, – többek közt a második legnagyobb magyar politikai párt a Demokratikus Koalíció – részéről is azzal kapcsolatban, hogy induljak el a 2022-es országgyűlési választásokon. Megtisztelő ez a fajta kiállás, amiben minden bizonnyal része van, hogy közel két évtizede szolgálom az itt élőket. 2002 óta önkormányzati képviselőként, 2006 és 2010 között a Regionális Fejlesztési Tanács tagjaként, majd 2010-től a Magyar Országgyűlés képviselőjeként ismerem és látom azokat a problémákat és lehetőségeket, melyek helyes értékelésével tovább tudnám segíteni a térségünket. Mégis pályafutásom legfelemelőbb időszakasza 2010-ben, Zalaszentgrót város polgármesterének történő megválasztásával kezdődött el, amelyet az emberek bizalmából már 11 éve töltök be. Számtalan sikert értünk el ezen időszak alatt és még rengeteg tervünk van, amit közösen az itt élőkkel meg tudunk valósítani. Megtisztelő volt országgyűlési képviselőnek lenni, de a továbbiakban is Zalaszentgrót város polgármestereként kívánok dolgozni. Ennek ellenére minden segítséget, támogatást megadok annak a jelöltnek, aki biztosít afelől, hogy a sokak Magyarországát fogja képviselni, a kevés kiválasztottal szemben, aki azon dolgozik, hogy visszaadja az önkormányzatokat az ott élőknek, aki segít megállítani a közpénzek magánzsebbe vándorlását, akinek fontosabb az egészségügy és az oktatás, mint a határon túli stadionok építése, aki partnernek tekinti az önkormányzatokat és nem a kivéreztetésükhöz asszisztál, aki valódi képviselője lesz a térségnek lesz és nem helytartója, aki a kiegyensúlyozott tájékoztatás híve, szemben az egyoldalú, a tényeket hamis színben feltüntető lakájmédiával, aki az emberek boldogulása céljából élni szeretne a hatalommal, nem pedig visszaélni. Az ilyen jelöltet kívánom támogatni politikai hovatartozástól függetlenül.

Tisztelettel: Baracskai József

Ui: Levelem leközlését kizárólag teljes terjedelmében változtatás nélkül engedélyezem."

Természetesen úgy illik, hogy válaszolunk a levélre, Baracskai úr felvetéseire:

„Köszönöm a válaszát. Azt írta, hogy levele közlését változtatás nélkül engedélyezi. Tudja, nincs szükségem az ön engedélyére, sőt senkiére, mert nem szoktam változtatni a nekem küldött, közlésre szánt leveleken.

Én nem változtam. Utána nézhet. Soha nem voltam egyetlen pártnak a tagja, még akkor sem, amikor a Zalai Hírlapnál dolgoztam. Pedig ott elvárták. Hiába… Ez a helyzet most is.

Ön viszont volt már néhány politikai formáció tagja. Úgy tudom, hogy Szentgróton a Fidesz-szervezet alapítói között szerepelt. Aztán jött az MSZP, a Szentgrót Most választási árnyékszervezet, s most a Demokratikus Koalíció. Természetesen mindig meg tudta indokolni, hogy miért váltott. Nem Ön hagyta el a pártját, hanem a pártja önt. Igazán szellemes indoklás.

Egy kis tisztességet hiányol belőlem… Újságírói etikára hivatkozik. Tudja, nem hiszem, hogy önnek és globalista elvtársainak kellene kioktatni engem tisztességből és etikából. Ettől önök messze állnak. Akár a Gyurcsány Ferenc vezette Demokratikus Koalíció, akár a többi ellenzéki párt.

A levele stílusa nem túl gördülékeny, s tele van közhelyekkel. Olyanokkal, amikkel korábbi leveleiben nem találkoztam. Talán igaz, hogy ön ilyen esetekben csak egy közigazgatásban jártas hölgy magyar férfi hangja? Lehet, hogy most is célszerű lett volna felkérni egy kis közös munkára a levél megfogalmazásakor.

Mert így, ezekkel a közhelyekkel nem tudok mit kezdeni. Még kérdéseket sem tudnék igazán feltenni Önnek, mert nem tud konkrét válaszokat adni. Az pedig – már megbocsásson – arcátlan dolog, hogy a zalaszentgróti televízió kamerája előtt ad kitérő válaszokat kérdéseimre. (Ön egyébként a városi tv-t is irányítja?)

Én azt kérem, hogy írásban feltett kérdéseimre adjon írásban választ a szentgróti ingatlanvásárlási - visszavásárlási ügyben. Ez szerintem korrekt ajánlat. A szó ugyanis elszáll, az írás viszont megmarad. Nálam is.

Ön nincsen abban a helyzetben, hogy engem erkölcstanból oktasson. Nincs, mert félrevezette a zalaszentgróti polgárokat a választási kampányban. Én inkább szégyellném magam, mint prédikálnék az ön helyében.

Ami pedig a sikeres városvezetését illeti: ön egy jó kondícióban lévő város vezetését vette át 2010-ben. S ez nem az ön érdeme. Az ön regnálása alatt hány munkahely szűnt meg és hányat teremtett ön a városban?

S érdemes azt is megvizsgálni, hogy az elmúlt 10 évben mennyivel csökkent a város lakossága, hány vállalkozás vitte el székhelyét Szentgrótról. Tovább megyek: az antidemokratikus Fidesz-kormányzás időszaka alatt is szépen jutott állami pénz Zalaszentgrótnak. A város azonban mégsem fejlődött úgy, ahogy ezt remélték sokan az itt élők közül. Vajon miért? Meddig lehet mindent a Fideszre kenni?

A 2018-as parlamenti választáson a Fidesz-KDNP jelöltje, Manninger Jenő négy és félszer több szavazatot kapott Zalaszentgróton, mint a Demokratikus Koalíció várományosa, Kovács Viktória. Aztán a következő évi önkormányzati választáson ismét ön lett a polgármester, mert a Fidesz – nem tanulva a korábbi hibából – most sem tudott megfelelő ellenjelöltet állítani. Másrészt ön nem játszott nyílt lapokkal, függetlennek állította be magát, a látszatra ügyelve azonban megjelöltek egy árnyékszervezetet, a Szentgrót Most-ot.

Levelemet változtatásokkal is közzé teheti a közösségi oldalán, vagy akár az önök – szereti használni ezt a kifejezést – lakájmédiájában, a Szentgróti Hírekben. Engem nem zavar. Rövid távon félre lehet vezetni az embereket. De mi lesz később?

Hasonlóan zárom levelem ahhoz, ahogy ön kezdte: Ha önben van egy kis tisztesség és jelent önnek valamit a politikusi etika, akkor a hírhedt őszödi beszéd elhangzásának tizenötödik évfordulóján eszébe sem jutna ilyen levelet írni. Ön olyan csapatban játszik, amelynek a vezetője másfél évtizeddel ezelőtt beismerte, hogy kormányzásuk jelentős részében nem csináltak semmit. „Nincsen sok választás. Azért nincsen, mert elkúrtuk. Nem kicsit, nagyon. Európában ilyen böszmeséget még ország nem csinált, mint amit mi csináltunk. Meg lehet magyarázni. Nyilvánvalóan végighazudtuk az utolsó másfél-két évet. Teljesen világos volt, hogy amit mondunk, az nem igaz. Annyival vagyunk túl az ország lehetőségein, hogy mi azt nem tudtuk korábban elképzelni, hogy ezt a Magyar Szocialista Párt és a liberálisok közös kormányzása valaha is megteszi. És közben egyébként nem csináltunk semmit négy évig. Semmit. Nem tudtok mondani olyan jelentős kormányzati intézkedést, amire büszkék lehetünk, azon túl, hogy a szarból visszahoztuk a kormányzást a végére. Semmit. Ha el kell számolni az országnak, hogy mit csináltunk négy év alatt, akkor mit mondunk?"

Tudja vállalni ezt a beszédet? Úgy tűnik igen, mert a Gyurcsány Ferenc vezette Demokratikus Koalíció zalaszentgróti polgármestere. Mi lesz, ha megnyerik az országgyűlési választást 2022-ben? Ismét végighazudják a ciklust, s a csőd felé kormányozzák az országot? Mert eddig csak ezt tudták felmutatni Gyurcsányék.

E.E.

Az 5 milliós beoltotti létszám korszakhatár volt

Interjú dr. Sifter Rózsával, Zala megye kormánymegbízottjával

Az ötmilliomodik beoltott után *Magyarországon* a járványügyi intézkedések nagy részét feloldhattuk. Ez óriási eredmény: a szabadságunkat lényegesen előbb nyertük vissza, mint a legtöbb ország Európában. *Dr. Sifter Rózsa* kormánymegbízott – aki a *Zala Megyei Védelmi Bizottság* és a *Zala Megyei Oltási Munkacsoport* elnöke is egyben – a megyében zajló oltások menetének jelenlegi állásáról, eredményeiről adott interjút lapunknak.

– A magyar oltási programban a kormányhivatalok nagyon fontos szerepet töltöttek be. Hosszú ideig a védekezésben résztvevő szervek közti koordináció, az elvégzendő feladatok végrehajtásának megtervezése, így például az oltóanyagok elosztása, valamint az Országos Oltási Munkacsoport felé történő visszacsatolások tették ki a napi munkavégzésünk nagy részét. Minderre azért volt szükség, hogy az oltási folyamatot a lehető leggyorsabban lehessen elvégezni. A járvány lassítása érdekében a legtöbbet a szigorítások, óvintézkedések betartásával tehettünk, de a társadalmi szintű védettség megvalósításához az igazi áttörést a védekezésben a vakcina megjelenése jelentette. Az emberéletek védelme mellett a fokozatos újranyitás is az oltási tempó függvénye volt – hangsúlyozta dr. Sifter Rózsa.

– A Zala Megyei Oltási Munkacsoport vezetőjeként megelégedéssel tölt el, hogy Zala megyében az országos aránynak megfelelően az oltásra regisztráltak több mint 90 százaléka már legalább az első oltását megkapta. Az oltási hajlandóság tekintetében is folyamatos emelkedést tapasztalhattunk Zalában, és a 16-18 évesek részvételi eredményei is azt mutatják, hogy a fiatalok is elfogadták: valóban a vakcina az egyetlen megoldás a vírus legyőzésére.

– Amikor a járvány második hullámában – tavaly novemberben – az újabb védelmi intézkedések bevezetésére volt szükség, nem tudhattuk előre, mennyi ideig fogjuk az életünket a vírus szorításában élni – idézte fel az elmúlt időszak történéseit a kormánymegbízott. – A járvány kitöréséhez képest annyival kedvezőbb volt a helyzetünk, hogy már tudtuk, mivel állunk szemben. A számunkra meghatározott feladatokat a legjobb képességünk szerint oldottuk meg. A tesztelések után hamarosan minden az oltásszervezésről szólt, amiben a korábbiaknál is nagyobb felelősség hárult a megyei kormányhivatalokra. Az elmúlt hónapokban nagy utat tettünk meg, amely hatalmas kihívásokat és megoldandó feladatokat adott, de nem hátráltunk meg ezektől. Az a cél vezérelt bennünket, hogy a legeredményesebben, leghatékonyabban közreműködjünk abban a munkában, ami egyszerre szolgálja az emberek érdekét, védi az egészségüket és visszaadja az őket megillető szabadságot – részletezte a védekezésben nyújtott kormányhivatali szerepvállalást dr. Sifter Rózsa.

– A beoltottak számának növekedésével – a kormány döntései következtében – az első fontos mérföldkőhöz érkezve először a kereskedelmi egységek nyithattak ki, majd a fokozatos újranyitás révén a vendéglátóipari-, turisztikai-, sport- és kulturális szektorban is újraindulhattak a szolgáltatások. Az 5 milliós beoltotti létszám azonban valódi korszakhatárnak tekinthető, ugyanis a normálishoz közeli életünket kaptuk vissza azáltal, hogy többek között a kijárási korlátozást, a közterületi maszkviselési kötelezettséget eltörölték, újra tarthatóak családi és magánrendezvények, lakodalmak, szabadtéri események. Tudni kell azonban, hogy bizonyos korlátozások életben maradnak, amelyek alól csak a beoltottak vagy a fertőzésen átesettek kaphatnak felmentést. Például a zárttéri, így a zenés-táncos rendezvények továbbra is csak védettségi igazolvánnyal rendelkezők számára tarthatóak – sorolta a legfrissebb kormányzati intézkedéseket a kormánymegbízott.

Dr. Sifter Rózsa: – Köszönet jár Zala megye lakosságának.

– A megyében zajló, általunk koordinált oltási folyamatról elmondható, hogy április végéig a háziorvosok komoly oltásszervező feladatot láttak el annak érdekében, hogy pácienseiket behívásos rendszer szerint a háziorvosi praxisokban oltásfelvételre beütemezzék. De természetesen ennél sokkal összetettebb munkát végeztek, hiszen például az említetteken túl a kórházi oltópontokon és a kijelölt szakrendelőkben megvalósult oltások érdekében ők egyeztettek betegeikkel és tájékoztatták őket a vakcinák felvételével kapcsolatos tudnivalókról. A kórházak egészségügyi szakszemélyzete szintén kiemelkedő munkavégzésről tett tanúbizonyságot az elmúlt hónapokban. Április 23-tól az oltási folyamatokat már online oltási időpontfoglaló is segíti, amely egyfelől a szervezés terhét veszi le a háziorvosokról, másrészt a még be nem oltott, előzetesen oltásra regisztrált személyek részére lehetővé teszi, hogy az általuk kiválasztott kórházi oltópont valamelyikére, az általuk preferált oltóanyag felvétele érdekében, tetszőleges időpontot foglaljanak – tájékoztatott a kormánymegbízott.

– A beoltottság növekedése mára a védelmi intézkedések fokozatos és lépcsőzetes feloldását eredményezte, amivel visszatérhet a teljes és megszokott, korlátozásoktól mentes mindennapi életünk. Szó szerint fellélegezhettünk a pünkösdi hétvégén, amikortól az utcán végre maszk nélkül sétálhattunk és nyitva táblákkal fogadtak bennünket a mindennapjaink fontos helyszínei. Hogy ne álljon fenn a veszélye annak, hogy a szabadabb életünket ismét elveszítjük, nagyon fontos, hogy aki még nem tette, az oltassa be magát. Ne felejtsük el: a vakcina egyrészt egyéni védelmet nyújt, megóv a súlyos fertőzéstől, a kórházba kerüléstől, esetlegesen a vírus legrosszabb következményétől, de közösségi védelmet is nyújt, hiszen megakadályozza a járvány terjedését. A nyaralások, utazások időszaka jön, erre határ menti megyeként fokozott figyelemmel kell lennünk, ugyanis mint tudjuk, Európában az átoltottság mértéke a kevésbé sikeres járványkezelés miatt egyelőre alacsonyabb, mint nálunk, Magyarországon. Bízom benne, hogy az egyéni fegyelem továbbra is megfontolt életvitelre, a személyes felelősség pedig a vakcina nyújtotta védelem fontosságára inti az embereket. Ezúton is köszönet illeti a Zala megyei lakosságot a védelmi intézkedések betartásáért, türelmükért, együttműködésükért a mögöttünk álló nehéz időszakban – zárta gondolatait dr. Sifter Rózsa.

Az oltás felvétele érdekében regisztráljon a www.vakcinainfo.gov.hu oldalon és foglaljon időpontot a www.eeszt.gov.hu felületen.

A cikk a Zala Megyei Kormányhivatal támogatásával jelenik meg

Szorosan kell tartani a (nád)szálakat

Egy nagyon hosszú, társasági élettől megfosztott időszak után végre eljuthattam egy rendezvényre családommal. A kézművesek sorai között rögtön kiszúrtam a számomra mindig kedves fonott portékákat, s azokról felemelve tekintetem egy ismerős arcot *Tamás Istvánt*, a vásárfiák készítőjét.

István peddingnád portékáiról korábban már írtunk, ám akkor kevésbé ismerhettük meg a zalai kézművest.

– A nagyapámtól tanultam a mesterséget.

Nem túlzás azt állítani, hogy a nézelődők majd' mindegyike odalép István portékáihoz, melyek a vásár alatt is készülnek hol a mester kezei – , hol az éppen tanulni vágyó ujjai által. Igen, igen a négyszeres nagypapa nem irigy tudására és szívesen átadja a tudást az érdeklődőknek.

– Nagyapámtól tanultam a mesterséget de akkor még nem gondoltam, hogy valaha használni fogom a tudást – kezdi a kézműves majd folytatja.

– Zalaszentmihályfán születtem és ott is éltem amíg meg nem házasodtam. A házasság aztán az ország másik végébe mozdított, ahol kilenc évet töltöttem. A sors alig egy évtized alatt véget vetett a házasságnak és újra szülőfalumban, majd Bödén kötöttem ki.

Munkásságát tekintve könyvelőként dolgozott, aztán szolgált vonatkalauzként, de volt biztonsági őr is. Az élet úgy hozta, hogy évekre az alkohol rabságába került, de mint azt büszkén meséli, immáron tizenegy éve legyőzte ádáz ellenségét. A fonás pedig ebben a harcban az életet mentő, segítő jobbot jelentette és azóta nagyon szorosan a kezében tartja úgy a saját életét irányító szálakat, mint a demizsont ölelő nádszálakat.

– Kérdezik gyakran tőlem, hogy miért töltöm ezzel az időmet, miért nem ülök a kocsmában mint minden „rendes” ember? Nos, én pont azért fonok, hogy semmiképpen ne kössek ki a kocsmában.

A demizsonok, kancsók, tálcák és megannyi más remekmű készítője, örömmel készít egyedi darabokat is a megrendelő elképzelése nyomán. Zalaegerszegi műhelyében pedig akár csoportoknak is tart oktatást, amiért nem kell külön fizetni, pusztán az elkészült tárgy árát kéri. Egy óra közös fonás Istvánnal olyan terápiás foglalkozásként hat még a sokat látott tudósítóra is, hogy azt a háziorvos is felírhatná rohanó világunkban, talán mindenkinek.

Gellén Szilárd

Alkotni öröm

Egervár is csatlakozott

Az *Egervári Közösségi Ház* idén csatlakozott először a Közösségek hete „Egy szívvel, egy lélekkel” felhívásához. A megadott tematikákból kettőt választottunk, és ezeknek megfelelő programokat szerveztünk online módon.

Alkotni öröm-Ki mit tud? témában kézműves alkotópályázatot hirdettünk. Heten küldtek fotókat az alkotásaikról, hogy szabadidejükben mivel szeretnek foglalkozni. A képekből egy online kiállítást szerveztünk. Horgolás, varrás, tűgobelin, dekupázs, tojáshéjmozaik, mézeskalács és ajándéktárgyak készítése is szerepelt a kézműves technikák között.

Zöld, zöldebb, legzöldebb! témában fotópályázatot hirdettünk. Az udvarban, kertben található virágokról, bokrokról, fákról és a veteményeskertről vártuk a képeket. Két család növényeiről érkeztek fényképek, melyekből egy online kiállítás készült a Közösségi Ház Facebook oldalára.

A pályázatokra nevezőknek egy kis ajándékkal kedveskedtünk, megköszönve a részvételt a programokon.

B.K.V.

Tóth-Takó Adrienn: A baromfiudvar lakói.

Steinitz-Major Szabina virágai.

Hirdetésszervezőket
keresünk a megye minden részéből!
Érdeklődni lehet: 92/596-936,
8-12 óráig, illetve 30/378-4465.

Eladó telkek Egerszegen
Zalaegerszeg páterdombi területén
két egymás melletti földterület
(1945 m^2 és 1418 m^2) eladó.
A két telek közvetlenül a belterület
mellett található.
Érdeklődni lehet: **30/378-4465**

mxm lakberendezés rovata

Főzni jó!

Lehetőség, amire nem is gondolnánk...

András már tavaly bele akart vágni a felújításba, csak mindig volt valami fontosabb. Ezért nem maradt rá idő. Így utólag rá kellett jönnie, jobb is. Így van lehetőség az elmúlt 1,5 évben előkerült problémák megoldására. Hiszen ki gondolta volna, hogy még a gyerekek is otthon fognak iskolába járni. Otthonuk nem volt erre felkészülve, ami kisebb-nagyobb feszültséget okozott a családban. Felesége, Ági már hetek óta kutatta a megoldást a neten, amitől András csak egyre feszültebb lett, mert a neten talált megoldások csak újabb problémákat generáltak. Már a költözés is felmerült, amikor valaki ajánlott bennünket és felhívtak.

A helyszíni felmérés és egyeztetés után elindítottuk a tervezés folyamatát. Ilyenkor végig kell nézni az összes olyan lehetőséget, amely megoldhatja a helyzetet. Ezek lehetnek a helyiség átrendezése mellett olyan speciális vasalatok beépítése, amelyek lehetőséget adnak az ideális elrendezés kialakítására.

A 3 D-s látványtervek alapján már András és Ági könnyen tudott dönteni. A tervek átnézése után Ági csak ennyit tudott mondani:

– Erre a lehetőségre soha nem gondoltam volna…

– Én mindig tudtam, hogy van rá megoldás. Emiatt nem kell elköltöznünk – tette hozzá András rezignált nyugalommal…

mxm lakberendezés:
Miszori Imre

Pethőhenye könyvtára

Pethőhenye Zalaegerszegtől mindössze 9 km-re, északkeletre fekvő község. A falu lakossága 400 fő fölött van, ebben közrejátszik a megyeszékhely közelsége is. A település első írásos említését egy 1234-es adományozási oklevélben találták meg. 1943-ban Pethőhenye és *Ördöghenye* egyesítéséből jött létre a jelenlegi település. 2001-ben készült el a falu központjában a *Makovecz Imre* által tervezett Szent István templom nagy közösségi összefogással, mely a település fő nevezetessége.

A könyvtárat 2007-ben hoztuk létre, előtte évtizedekig nem működött könyvtár településünkön. Könyvtárunk a nevét az utolsó pethőhenyei iskolaigazgatóról, *Gaál Károlyról* kapta, aki az akkori iskolában könyvtárat is működtetett. Az élet úgy hozta, hogy unokája, *Gaál Péter* családjával néhány éve visszaköltözött Pethőhenyére, és feleségével létrehozta a *Tarsoly Erdélyi Mezőségért Egyesületet*, amely a falu kulturális életébe új színt hozott.

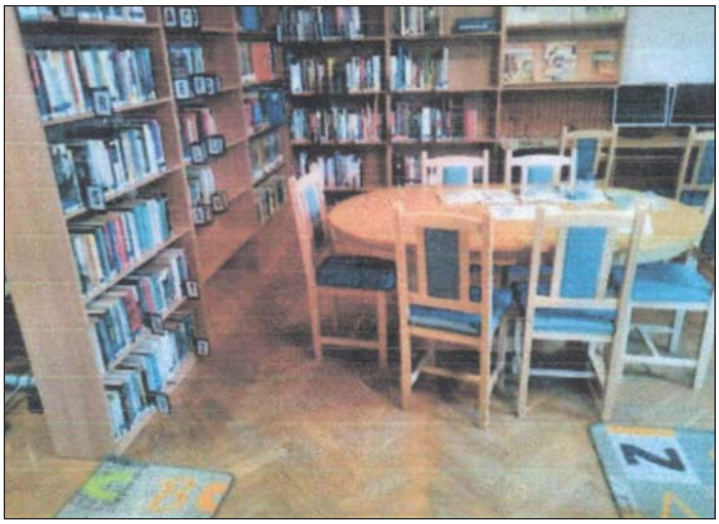

Könyvtárunk néhány éve átköltözött eredeti helyéről a Faluházba. 2020-ban a Deák Ferenc Megyei és Városi Könyvtár támogatásával lehetőségünk nyílt könyvtárunk felújítására, melynek keretében új polcok, székek, újságtartó állvány került beszerzésre. Kialakítottunk egy gyereksarkot is babzsákokkal, kicsi asztallal és székekkel, szőnyeggel. Új függönyöket is varrtunk az ablakokra. Szép, elegáns környezetben fogadhatjuk majd visszatérő olvasóinkat.

Deák István Györgyné,
Czirákyné Tóth Edit

Nyitás Egerváron

Az előírások szerint a védettségi igazolvánnyal rendelkezők számára május 3-án újra kinyithattak a könyvtárak és május 15-én a kulturális intézmények. A Nemzeti Művelődési Intézet NYITUNK! felhívásához csatlakozott *Egervár* is, és kihelyeztük az igényelt ingyenes molinót.

Az Egervári Könyvtár kedden 16.00-19.00 és csütörtökön 8.00-11.00 óráig van nyitva. Továbbra is működik a „Könyvtár a küszöbön” szolgáltatás, így mindenki megkaphatja a kért olvasnivalót.

Az Egervári Közösségi Ház csütörtökön 16.30-17.30-ig moderntánc oktatásra várja a gyerekeket már 4 éves kortól, 18.00-19.00-ig pedig pilates órára a mozogni vágyókat.

B.K.V.

ha jól szeretné berendezni...
mxm lakberendezés: 30/ 916 30 16 www.mxm.hu
tervezés + bútorgyártás + kiegészítők

Elérhetőségeink:
Telefon: 92/596-936,
e-mail cím: zalataj@zelkanet.hu

Gazdaság, oktatás, sport…

Zalaegerszeg megint nagyot lép(ett)

Több olyan jelentős esemény is volt az elmúlt napokban *Zalaegerszegen*, ami a zalai megyeszékhely dinamikus fejlődésének reprezentatív értékmérője. Ezek közül most kettőt emelnénk ki, az egyik a gazdaság, a másik pedig az oktatás, a kultúra, a sport területéhez kapcsolódik. A közös nevező, hogy haszonélvezői nem csak Zalaegerszeg, hanem szinte az egész megye polgárai.

Időrendi sorrendben haladva megemlítjük, hogy közel 9 milliárd forintos beruházással – ebből 3,6 milliárdos állami támogatással –, 120 új munkahelyet teremtve, hosszú távú stabilitást biztosító autóipari beruházást valósít meg Zalaegerszegen és *Sárváron* a *Flextronics International Kft. (Flex)* – jelentette be *Szijjártó Péter* külgazdasági és külügyminiszter.

Az amerikai Flex Magyarországon alkalmazza a legtöbb munkavállalót, 9 ezer embert az európai és a közel-keleti régióban, a zalaegerszegi és a sárvári fejlesztéssel pedig nemcsak stabilabbá válik, de tovább is bővül a létszám.

Péter Ágota, a Flextronics International Kft. alelnöke hozzátette: világszínvonalú a magyar termelés, amelybe az utóbbi három év alatt 42 milliárd forintot fektettek be, az összeg felét a sárvári és a zalaegerszegi autóipari szektorba, amitől 32 százalékos árbevétel-növekedésre számítanak. Csúcstechnológiai autóipari terméket gyártanak majd, ami nemcsak adatokat fogad és dolgoz fel, de támogatja a negyedik szintű, csaknem teljesen autonóm járműveket is – ismertette.

Hangsúlyozta továbbá, hogy a terméket Budapesten tervezték, Zalaegerszegen készül a prototípusa és 2023-tól indulhat el a tömeggyártása, vagyis a teljes folyamat Magyarországon zajlik.

Balaicz Zoltán, a megyeszékhely polgármestere lapunknak elmondta, hogy Zalaegerszegen jelenleg 3 százalék a regisztrált álláskeresők aránya. A következő években ezres nagyságrendben jönnek létre újabb munkahelyek (pl. Rheinmetall gyár, Metrans konténerterminál és logisztikai központ, MouldTech Systems, Flex, tesztpálya körüli cégek, beszállítók, északi és déli ipari park, stb.). Mindezt segíti az M76-os kétszer kétsávos gyorsforgalmi út építése, a szakképzés és az egyetemi képzés erősítése, valamint a városban zajló számos egyéb beruházás.

E bejelentés után néhány nappal már egy kész beruházás ünnepélyes átadására került sor Zalaegerszegen.

– Az egyházi iskolák az emberi személyiség teljességét látják és szolgálják, a test, a szellem és a lélek összetettségében és egységében – jelentette ki *Semjén Zsolt* miniszterelnök-helyettes május 27-én a *Mindszenty József Általános Iskola, Gimnázium és Kollégium* sportközpontjának és vívótermének átadásán.

120 új munkahelyet teremtenek a Flexnél.

Mintegy 3,3 milliárd forintból épült fel a sportközpont és vívóterem.

A mintegy 3,3 milliárd forintból felépült létesítmény avatása kapcsán a kereszténydemokrata politikus úgy fogalmazott: „történelmi és szociológiai tény, hogy a magyar nemzet mindig elsöprő és meghatározó„ bizalommal volt az egyházi iskolák iránt. Jelenleg is sokkal nagyobb rájuk az igény és több a jelentkező, mint az állami vagy alapítványi iskolák esetében.

Francoise Debeaupte, az intézményt fenntartó *Notre Dame Női Kanonok és Tanítórend* rendfőnöke arról beszélt, hogy a sport olyan tevékenység, ami összeköti az értelmet, az érzelmet és a mozdulatot, edzi a testünket, miközben kultúrát és szolidaritást teremt.

Felidézte, hogy 2019 augusztusában kezdődtek a kivitelezési munkálatok, amelyek révén olyan komplexum épült, ami hazai és nemzetközi versenyeknek is helyt ad, továbbá a *Zalaegerszegi Vívó Egylet* vívóinak – köztük a kerekesszékeseknek - végre megfelelő körülményeket biztosít.

Csordás Róbert, a Mindszenty József Általános Iskola, Gimnázium és Kollégium intézményvezetője emlékeztetett: egykori zalaegerszegi plébánosként *Mindszenty Józsefnek* 1929-ben sikerült letelepítenie a rendet a városban, ahol csaknem két évtizeden át tevékenykedtek a nővérek, akik az államosítás és a szétszóratás idején több mint 40 éven át csendben gyakorolták a hivatásukat. Az újraindulás 1993-ben történhetett meg, néhány évvel később az általános iskolához gimnázium és kollégium, majd kistelepülési tagiskolák is csatlakoztak.

Vigh László, a térség fideszes országgyűlési képviselője, miniszteri biztos a tervezőknek és az építőknek gratulált, mert „Zalaegerszeg egyik legszebb épületét építették fel”.

Balaicz Zoltán, Zalaegerszeg polgármestere jelezte: 2017 végén biztosított a kormány közel 2,6 milliárd forintot a Mindszenty iskola sportközpontjának és vívótermének felépítésére, ennek háttérmunkáját – a rendezvényen is jelen lévő – *Fülöp Attila* akkor még helyettes államtitkárként segítette. A beruházáshoz 2019-ben további több mint 700 milliós pluszforrásra lett szükség, ennek biztosítását pedig a szintén a meghívottak között helyet foglaló *Soltész Miklós*, a Miniszterelnökség egyházi és nemzetiségi kapcsolatokért felelős államtitkára segítette.

Zalában is indul a Nyári diákmunka program

Legkevesebb 650 16-25 év közötti, nappali tagozatos tanuló vállalhat nyári diákmunkát július-augusztusban *Zala* megyében. A program megvalósításához a kormány több mint 80 millió forint vissza nem térítendő támogatást biztosít megyénkben.

A kormány az idén kilencedik alkalommal induló Nyári diákmunka programra 3 milliárd forintot fordít, aminek köszönhetően 25 ezer fiatal foglalkoztatásához járulhat hozzá országszerte. Ezzel a kormány 2013 óta több mint 20 milliárd forintot szánt 210 ezer középiskolás és egyetemista vakációs munkavégzésének támogatására. A diákok idén is júliusban és augusztusban vállalhatnak munkát, vagyis két hónapon át juthatnak jövedelemhez.

A mintegy 650 Zala megyei tanuló a programban két típusú – önkormányzati, illetve a mezőgazdaság, a turizmus és vendéglátás területén folytatott – diákmunkára jelentkezhet. Míg előbbinél legfeljebb napi 6 órában, utóbbinál akár napi 8 órában is dolgozhatnak.

Az önkormányzati diákmunka keretében a foglalkoztatók a területi, települési önkormányzatok és önkormányzati alaptevékenységet végző intézményeik, továbbá egyházi jogi személyek lehetnek. Ebben a konstrukcióban a diákok havi munkabérének 100 százalékát fizeti meg az állam. A mezőgazdaság, turizmus és vendéglátás területén történő foglalkoztatás esetén pedig a munkabér 75 százaléka fedezhető a központi forrásból, amivel a kormány a koronavírus okozta nehézségek leküzdésében is segítheti a hazai vállalkozásokat.

A támogatás alapja mindkét területen a minimálbér (167.400 forint/hó), illetve a garantált bérminimum (219.000 forint/hó). Így havi munkabérként a szakképzettséget igénylő munkaköröknél fejenként 164 250 forint, szakképzettséget nem igénylőknél pedig 125 550 forint az állami támogatás összege. Rövidebb munkaidejű foglalkoztatás esetén arányosan csökken a támogatás.

A diákoknak a területileg illetékes járási hivatal foglalkoztatási osztályán kell kérniük a nyilvántartásba vételüket június 15-től. A munkáltatók a tervezett foglalkoztatás kezdetét megelőzően ugyanott nyújthatják be munkaerőigényüket, amelyben meg kell határozniuk a foglalkoztatni kívánt létszámot, illetve a szakmát, a munkakört (foglalkoztatási területet) pedig megadhatják. A nyári diákmunkaprogram részleteiről a https://www.munka.hu/ oldalon vagy a járási hivatalok foglalkoztatási osztályain tájékozódhatnak az érdeklődők. (Forrás: *Zala Megyei Kormányhivatal*)

Kilencedik alkalommal indul a Nyári diákmunka program.

Tudósítókat keresünk!

A **Zalatáj Kiadó** megyei és térségi lapjaihoz (Zalatáj, Észak-Nyugat Zala, Közép-Zala, Lenti és Vidéke, Zalalövő és Környéke, Szentgrót és Vidéke, Dél-Zala Murahíd, Pacsa és Környéke) **mellékállású tudósítókat** keres a megye minden részéből.

Elengedhetetlen szempont a fotózás, s az alapvető számítástechnikai ismeretek alkalmazása.

Érdeklődni lehet:
30/378-4465, zalataj@zelkanet.hu

HIRDETÉSÉT feladhatja az Észak-Nyugat Zala havilapban.
Telefon: (92) 596-936;
E-mail: zalataj@zelkanet.hu

Értesüljön híreinkről, írásainkról, képgalériákról a Facebookon is! Keresse ott a Zalatáj Kiadó adatlapját, és a Tetszik gombra kattintás után értesülhet internetes tartalmainkról is.

facebook

Észak-Nyugat Zala

Kistérségi havilap

Kiadó-főszerkesztő: **Ekler Elemér**
Kiadja: **Zalatáj Kiadó**
Szerkesztőségi ügyfélszolgálat:
8901 Zalaegerszeg, Kosztolányi tér 1/B. Pf.: 381.
Tel.: (92) 596-936
E-mail: zalataj@zelkanet.hu
ISSN 2061-361X
Készült: **Göcsej Nyomda Kft.**
Zalaegerszeg, Bajcsy-Zs. tér 2. • Tel./fax: (92) 316-783

GÖCSEJ nyomda
OFSZET, DIGITÁLIS és FLEXO üzem
Teljes körű nyomdai szolgáltatások, szerkesztéstől a kivitelezésig!
Miben vagyunk a legjobbak?
OFSZET: Plakátok, Szórólapok, Flyerek, Prospektusok, Könyvek, Tömbös nyomtatványok
FLEXO: Etikett címkék, Boros címkék, Aranyozás + Lakkozás
DIGITÁLIS: Bélyegzők, Névjegykártyák, Esküvői meghívók, Itallapok, Étlapok, Tányéralátétek, Molinók készítése
ÚJDONSÁG! CD-k - DVD-k nyomtatása és másolása, ipari mennyiségben
Kérjen tőlünk árajánlatot, kalkulációnkat rugalmasan kezeljük, közösen alakítjuk ki!
Elérhetőség: Iroda +36/30/348-1387
+36/30/929-1219
www.gocsejnyomda.hu; e-mail:info@gocsejnyomda.hu
Kövess minket a Facebookon!
www.facebook.com/gocsejnyomda
Cím: 8900 Zalaegerszeg, Bajcsy - Zsilinszky tér 2.

FARKAS PÁLINKA
Hungarikum
• Bérfőzés • Kereskedelmi főzés • Palackozás • Értékesítés
A főzési díj bruttó 1000 Ft/l
Nálam az 40-50 l pálinkának a főzési ideje 10-12 óra, nem egylépcsős rendszerben, hanem hagyományos módon, kétszeri lepárlással és egy új, korszerű technológiával. Mert a minőségi, jó, zamatos pálinkához idő kell és a mester több, mint 40 éves tapasztalata!
Várom régi és leendő megrendelőimet:
Farkas Tibor pálinkafőző mester
Nagylengyel
Telefon: 30/586-3090
FARKAS PÁLINKA 1982 Zala megye pálinkája

FA-MAX SÜMEG
8330 Sümeg, Hunyadi u. 2
www.fa-max.hu
Tel./fax szám: 87/350-243
ASZTALOS MUNKATÁRSAT FELVESZÜNK!
FELADAT:
• fa alapanyagok darabolása, csapozása
• kézi és gépi megmunkálása
• ablak, - ajtószerkezetek összeszerelése
AMIT KÍNÁLUNK:
• versenyképes jövedelem
• munkába járási támogatás
• hosszú távú munkalehetőség
• egyműszakos munkarend
• szabad hétvége
Jelentkezni **személyesen**, e-mailben: szabone.gizella@plastmobalaton.hu, ill. a **+3630 385 8002** telefonszámon lehet.

Elérhetőségeink:
Telefon: 92/596-936,
e-mail cím:
zalataj@zelkanet.hu

WIDEX® A TERMÉSZETES HALLÁS
INGYENES HALLÁSVIZSGÁLAT ÉS PRÓBAHORDÁS!
HALLÓKÉSZÜLÉK AKCIÓ
Widex U30 teljes ár:
39.900 Ft
Egyeztessen velünk időpontot!
06 (1) 770 0388
06 (70) 420 3561

WIDEX HALLÓKÉSZÜLÉK STÚDIÓ ZALAEGERSZEG
Kossuth Lajos u. 21-23. fszt. 5.
Az akció 2021. 07. 09-ig vagy a készlet erejéig érvényes. Akciós hallókészülék vásárlása kizárólag teljeskörű audiológiai vizsgálat után lehetséges, ha a hallászcsökkenés megfelelően ellátható a készülékkel. A vizsgálat és az illesztés a szakmai irányelvek maximális betartásával történik.