Zalatáj

megyei közéleti havilap

XXVII. évfolyam
764. szám
2015. március 19.

Ára: 190 Ft

Megváltásunk drága ára

„Nem veszendő holmin, ezüstön vagy aranyon váltattatok meg a ti atyáitoktól örökölt hiábavaló életetektől, hanem drága véren, mint hibátlan és szeplőtelen bárányén, a Krisztusén.” *Péter* apostol inté így a kereszténység születésének hajnalán *Jézus Krisztus* korai követőit. Az apostol szavai visszautalnak a *Biblia* fejezeteinek egyikére. Az ótestamentumi zsidók az Úr parancsára egyéves, hibátlan bárányt áldoztak, s annak vérével bekenték az ajtófélfát. Így az Úr haragja elkerülte őket, s elhagyhatták Egyiptomot, keserű sorsuk színhelyét. Ez a nap az Úr ünnepe, a kovásztalan kenyér ünnepe lett, amelyhez sokáig a bárány feláldozása is hozzá tartozott.

A zsidók váltságukért volt bárány-áldozata és Krisztus megváltó véráldozata közti párhuzam *Szent Pál* szavaiban így fejeződik ki: „Krisztus a mi húsvéti bárányunk, aki megáldoztatott érettünk.” Ennek legismertebb megjelenése a Bibliában *János* evangéliumának az a sora, amelyben *Keresztelő Szent János* nevezi Jézust „Isten Bárányának, aki elveszi a világ bűneit.” Isten Bárányа, – Agnus Dei, – ez a mélységesen keresztény jelkép tehát a megváltással szorosan összefonódik.

Nem veszendő holmin, ezüstön és aranyon – azaz mostani világunknak kéz- lábtörő vehemenciával hajhászott értékein – váltott meg minket a mi atyáinktól örökölt, eredeti bűnben fogant hiábavaló életünktől Krisztus. Az Isten Bárányа a legtöbbet, életét adta értünk az áldozati oltáron. A keresztfán kiömlő vére volt a jel, hogy az Úr haragja elkerüljön minket, s kiszabaduljunk bűneink egyiptomi fogságából.

Húsvétvasárnap harangjainak ujjongó, csengő-bongó hangját hallva jusson eszünkbe *Nagypéntek*. Jusson eszünkbe a *Golgota*, érezzük át az Isten Fiának emberkínjait, amint a latrok között megfeszítve, délután három órakor elhagyta az ecetes tömlőtől sajgó ajkát a megváltás bűvös szava: „Beteljesedett!”.

f.l.

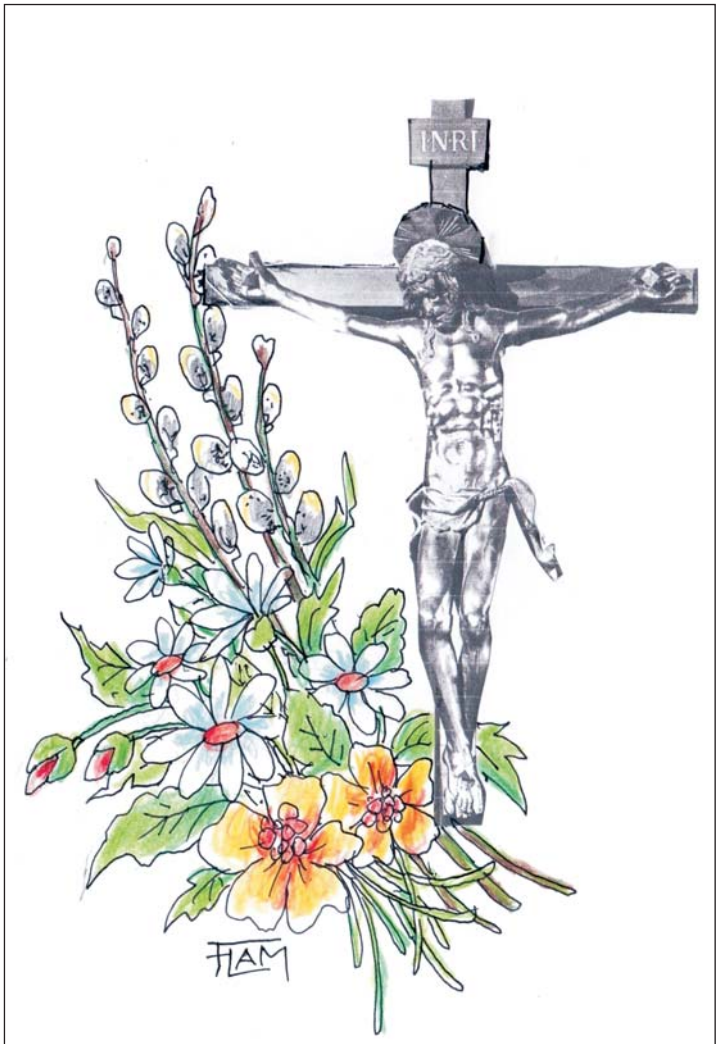

(A szerző kompozíciója.)

Befektetés a jövőbe!

Szerezzen képesítést tanfolyamainkon!

Induló tanfolyamaink:
Targoncavezető,
Emelőgép-vezető,
Földmunkagép-vezető,
Tűzvédelmi szakvizsga.

Jelentkezés és regisztráció:
TIT Egyesület, Zalaegerszeg, Dísz tér 7.
Tel./fax: 92/510-159
Mobil: 30/588-1069, 30/477-60-70
E-mail: titzala@t-online.hu
Honlap: www.titzala.hu
Nyilvántartásba vételi szám:
E-000803/2014

Eladó családi ház

Zalaegerszegen,
a megyei kórházhoz közel,
az **Orsolya úton**
családi ház nagy területtel
csökkentett áron eladó.
06 /70/ 3383933.

9 770865 135001 15764

Elérhetőségeink:
Telefon: 92/596-936,
fax: 92/596-937,
e-mail cím: zalataj@zelkanet.hu

Szeressük ki egymásból a jót!

A Facebook elbír mindent. A világ legnagyobb „tudományos” marhaságaitól, a szoftpornón és az öncélú magamutogatáson túl a politikai indíttatású mocskolódásig minden belefér. A rengeteg eszement poszt között fel-felbukkannak igazi gyöngyszemek is, amikor hiteles emberek ajándékoznak meg bennünket gondolataikkal. Ilyen volt néhány napja *Böjte Csaba* ferences szerzetes bejegyzése is.

Az Isten gyermekmentésben elkötelezett napszámosa a csendes szeretet mindenek felett való erejéről szólt a közösségi oldalon. Böjte atya „példabeszédében” a virágba boruló, nektárt adó akácfák példáján int bennünket a jóságra.

„Az akácfából nem lehet faragófejszével kivenni a nektárt. A laboratóriumokban valamennyi tudós a világ összes akácfájából sem tudna egyetlen csepp mézet kisajtolni erővel, tudással. De ha az áldott nap megsüti, a szúrós tövisek között megjelennek a bimbók, napok alatt virágba borulnak, és ontani kezdik a nektárt. Szelíd jósággal, csendes szeretettel egymásból ki tudjuk szeretni a jót. Élni, virágba borulni, gyümölcsöt teremni jó az akácnak. Erre született, ez létének célja és értelme” szögezi le Böjte atya, majd így folytatja: „Világunkat nem az erőszak, nem a durvaság, nem az önzés viszi elébb, hanem a szelíd jóság, az önzetlen szolidaritás, a napfény, melytől kinyílnak a göcsörtös, tövises akácokon a virágok és az emberi szívekben az önzetlen jóság és a testvéri szeretet.”

Élni, virágba borulni, gyümölcsöt teremni, jó az akácnak – mondja Böjte atya. Erre született, ez létének célja és értelme... S mi, emberek? Mi lenne életünk célja és értelme, ha nem az önzetlen szolidaritás, a szelíd jóság, a csendes szeretet kiárasztása testvéreink, az ország, a világ felé. Mi lenne más életünk célja és

Az Isten gyermekmentésben elkötelezett napszámosa.

Érintsenek meg bennünket Böjte Csaba igazságai!

értelme, minthogy lelkünk akácvirágai ontsák magukból a minden bajra gyógyírt kínáló nektárt, a csendes szeretetet, a jóságot.

Élni, virágba borulni, gyümölcsöt teremni jó az akácnak... „Durva akarattal, agresszív magatartással, furfangos manipulálásokkal nem lehet se a gyermeket, se az embereket, se a népeket jobbá tenni” – folytatja lejjebb a gyermekmentő. Akkor miért? Miért van az, hogy a nektárt ontó virágba borulás helyett a durva akarat, az agresszív magatartás, a furfangos manipulálás uralja el mindennapjainkat? Milyen rontó szándékú erő tereli világunkat a faragófejszével való oktalan vagdalkozás felé ahelyett, hogy Isten tavaszi napsugárzásától a szeretet alvó bimbói pompázatos virággá teljesüljenek lelkeinkben?

Nagyböjt idejét éljük. A megváltás húsvéti örömünnepére várakozva érintsenek meg bennünket Böjte Csaba igazságai. Durva akarat, agresszív magatartás, furfangos manipulálások helyett szeressük ki egymásból a jót! Hiszen élni, virágba borulni, gyümölcsöt teremni nem csak az akácnak jó...

f.l.

Lazítson, pihenjen a
Lenti Termálfürdő és Szent György Energiaparkban!
Felnőtt belépő: 1 600 Ft
Gyermekeknek 14 éves korig (hétköznapokon): INGYENES!
Gyermek belépő (3-14 éves korig, szombat-vasárnap és ünnepnapokon): 800 Ft
Felnőtt belépő (pezsgőfürdő és szauna használattal): 2 500 Ft

www.lentifurdo.hu; www.facebook.com/lentifurdo
furdo@lenti.hu; Tel: 92/351-320

Pályázatokhoz kapcsolódó kiadványok, újságok
készítése, szerkesztése megbízhatóan, gyorsan!
Nyertes pályázatok megvalósulásának
kötelező közzététele kedvezményesen!
Érdeklődni:
92/596-936; 30/378-4465 • e-mail: zalataj@zelkanet.hu

Ha a jövőről van szó...

Ha megkérdeznék, hogy barátja lennék-e *Jánosnak, Péternek, Lajosnak* vagy *Antalnak* (folytathatnám a sort), azt mondanám, hogy nem. Persze ez csak elméleti felvetés, hiszen a politikusok nem ebből a körből választanak barátokat. Ráadásul ki vagyok én, egy kis vidéki lap újságírója, miért fogadnának el barátnak ezek a fontos emberek. Az sem hatná meg őket, hogy bizonyos körökben, például *Zalaszentgróton Fidesz-bérencnek* tartanak.

Biztos az vagyok, ha ők ezt mondják. Még akkor is, ha nem tudok erről az állapotról. Nem is tudhatok, hiszen a valóság más. Egy Fidesz-bérenc kiadó – a jelenlegi helyzetben – nem olyan szerény körülmények között működne, mint a Zalatáj.

Nincs zsíros állami megrendelés, jól fizető tanácsadói státusz. Ezekre már ráharaptak a politikai kaméleonok, akik mindig a győztesek oldalán állnak. De csak akkor, ha a győztesek már valóban nyertek.

Az, hogy valaki jobboldali eszmékkel szimpatizál, még nem jelenti azt, hogy elvtelenül a szolgálatába is áll. Mert mi az a jobboldaliság? S mi az a baloldaliság? Ez a viaskodás egy meccshez hasonlít, amikor különböző színű mezbe öltöztetnek két csapatot. Valamelyiknek nyernie kell. Egyszer ennek, máskor annak. De mindkét együttesnek vannak, lehetnek pozitívumai. A győztesnek és a vesztesnek is.

Ezek közös nevezője az örök emberi értékekből állhat össze. Az igazi nagy csapatba csak azok tartozhatnak, akik birtokolják ezeket az értékeket. Pártszínektől függetlenül.

E hosszú mellébeszélés után azért a lényegről is szeretnék írni. Nem véletlenül említettem neveket a cikk elején. Egy jelenséghez köthető neveket. Nem biztos, hogy azt a jelenséget reprezentálják, aminek feltétlenül örülnöm kellene konzervatív jobboldaliként.

Azt hiszem, nem kell részleteznem a jelenséget. Remélem, hogy mindannyian értik - – akiknek érteniük kell –, hogy miről van szó. S tanulnak is belőle azok, akiknek kell. Mert a jövőnkről van szó.

Nem akarjuk, hogy 1994, 2002 és 2006 megismétlődjön!

E.E.

2002-ben Medgyessy Péter (MSZP) alakíthatott kormányt. „Félidőben" párttársa, Gyurcsány Ferenc megpuccsolta.

A 2006-os választási kampány tv-s vitáján Orbán Viktor (Fidesz) és Gyurcsány Ferenc.

Horn Gyula (MSZP) és Pető Iván (SZDSZ) az 1994-es választás sajtótájékoztatóján.

Csapás...

Rajz: *Farkas László*

– Jesszusom! Halott van a családban?
Fenét. A vasárnapi teszkózást gyászolom!

www.zalatajkiado.hu

HIRDETÉSÉT feladhatja a Zalatáj havilapban.
Telefon: (92) 596-936; Fax: (92) 596-937;
E-mail: zalataj@zelkanet.hu

A legnagyobb forradalmár...

„Integetett, befogta a fülét és a kendőjével babrált a legnagyobb magyar forradalmár 2015. március 15-én.” Öles betűkkel adta tudtunkra ezt a *444* névre hallgató, külföldi pénzen fenntartott ellenzéki internetes hírportál. Az igencsak harapós médium minden alkalmat megragad, hogy üssön egyet a *Fideszen*, s persze a kormányon. A március 15-i központi ünnepség idején munkatársuk kiszúrta, hogy az ünnepi műsor egyik gyermekszereplője nem az ünnep magasztosságához illendően viselkedik.

„Mikor Orbán Viktor miniszterelnök a Nemzeti Múzeum kertjénél mondta ünnepi beszédét, a mögötte álló gyereksorfal egyik tagjában feltámadt Petőfi szelleme. A kislány szembeszállt a hatalommal, az elvárásokkal” – írta a szerző, s bizonyságtételül csatolta a „forradalmi tettet” igazoló videót. A képek tanúsága szerint a nyolc-tíz év közöttinek kinéző kislány (ellenzéki megfogalmazásban „biodíszlet”) valóban nem az elvárásoknak megfelelő módon viselkedett az inkriminált pillanatban. Integetett, stb. – lásd a kezdő sorokat.

Az ünnepi koreográfia rendjét megszegő, vélhetőleg számára unalmas, hosszú politikai beszédekhez nem szokott gyereklány viselkedésébe a videó készítője azonnal belelátta Petőfi lázadó szellemét. „Szembeszállt a hatalommal” – aposztrofálta imigyen a lányka önfeledt mocorgását, babrálását. Nos így lesz a kis zöld keszkenőjével vacakoló gyerkőcből 2015. március 15-ének legnagyobb magyar forradalmára. Csak egy kis túlburjánzó 444-es fantázia kell hozzá.

f.l.

Látni sem bírom,...

...hallani sem akarom! A 444 megtalálta a legnagyobb magyar forradalmárt.

Lemondott a polgármester

Időközi választás lesz Hottón

Váratlanul lemondott a minapi képviselő-testületi ülésen *Hottó* polgármestere. Az összejövetel a megszokott mederben zajlott, a képviselők megbeszélték a folyamatban lévő ügyeket, s a szükséges tennivalókat. Ám ezt követően *Vincze Ferenc* – akit októberben másodszor választottak a falu élére – helyben megírta lemondását.

Beszéltünk Vincze Ferenccel, aki megerősítette a hírt, de nem indokolta döntését.

Gothárdné Baumgartner Anikó aljegyző kérdésünkre elmondta, hogy a helyi választási bizottság március 26-án (lapzárta után) dönt az időközi polgármesterválasztás időpontjáról. Addig *Kóródi János* alpolgármester látja el a faluvezetői feladatokat.

E.E.

Új polgármestert kell Hottón választani.

Karmacsi
GUMISZERVIZ
8900 Zalaegerszeg, Kaszaházi u. 21/E.
Tel.: 92/599-182 · Tel./Fax: 92/599-183
Mobil: 06 30/235-2482
E-mail: karmacsigumi@mobilio.hu

– Gumiköpenyek, alufelnik kis- és nagykereskedelme
– Gumiszerelés
– Kerékkiegyensúlyozás
– Futóműbeállítás
– Felnijavítás

Ha jól akar járni...

Valamennyi partnerünknek kellemes húsvéti ünnepeket kívánunk!

A magyar érdekek elárulása

Húsz éve lett törvény a Bokros-csomag

Az első szabadon választott országgyűlési ciklus harmadik évében kezdett az ország a rögös átalakulás utáni sokkból magára találni, a gazdaság is növekedésnek indult, a pénzromlás üteme is mérséklődni látszott. 1994 tavaszán az euforikus várakozásokkal teli érzésvilágában magát megcsalatottnak érző választó szigorúan büntetett, szabályosan kicsavarta a kormányrudat a kormányzó rendszerváltó pártkoalíció kezéből, amikor abszolút többséget adott a letűnt rendszer pártjának.

Azt sem bánta – talán dühében nem is tudta –, hogy ezzel valójában magát bünteti. A magyar értelmiség zömének kedvence – a magát legharciasabb antikommunistának mutató – *SZDSZ* is megmutatta igazi arcát, az öltöny alól kivillant a fordított ávós bőrcsizma, amikor az állampárti utódhoz partnerül szegődött.

Felismerni őket 1990-ben még azért nem lehetett, mert apáik pufajkája helyett már régóta elegáns öltönyöket viseltek és többen közülük nyugati egyetemek vendégtanári státuszával dicsekedhettek, mellőzhették az amerikai követségen a beléptetéssel járó macerás procedúrát is, hiszen közülük több napig vendég volt ott.

Az új kétharmados kormány első pénzügyminisztere azonnal körbe járta a pénzügyi világ központjait és a gazdaság kilátástalan állapotáról tartott előadásokat, tette pont az ellenkezőjét annak, amit józan megfontolással tennie kellett volna, ha a hazai érdekeket képviseli. A pénzügyminiszteri segélykiáltás éppen azokat célozta meg, akiktől a lelépő kormány nemrég szabadult: a *Nemzetközi Valutaalapot*. Ők jöttek is vissza haladéktalanul. A kormány pedig sebtében elkészítette a teendőkről szóló szándéklevelét. (Esetleg csak a fiókból elő kellett húzni.) Annak a dupláját „szándékozott" az új kormány megtenni, aminek a fele is józanul teljesíthetetlen volt az előző kormány szerint. Az „országmentő" tervezethez kell az új csapat is, meg a cselekvési egység. A független jegybank független elnöke és munkatársai szinte futva úgy távoztak, hogy azt a nemzetközi közvélemény halk pisszegése sem kísérte. 1995 februárjában viszont megjelent a színen a nemzetközi pénzügyi sajtóban sokáig csak az „álompáros" jelzővel illetett új pénzügyminiszter *Bokros Lajos* és a jegybank élén *Surányi György*. Kezdetét vette a Bokros-csomag néven hírhedté vált intézkedés sorozat, aminek – legalább a kései tanulságok okán – érdemes felidézni legfontosabb pontjait.

Mindenek előtt sor került egy gyors, masszív forint leértékelésre és a forint kúszó leértékelésére, havi, előre meghirdetett ütemmel. Az 1994. év végére 15%-ra mérséklődő infláció gyorsan újra 28%-ra pörgött fel. A jegybanki alapkamat is ennek megfelelően az egekbe emelkedett.

Terített asztal készült a nemzetközi pénzügyi befektetőknek. Az államkassza ontotta a kötvényeket 30% és feletti hozammal. Ezt lehet megkeresni. A költség csak 2-3%, ha nyugati pénznemeket váltunk forintra. Félni nem kell, hiszen a forint leértékelési ütemet a szánkba rágták és az sokkal kisebb, mint a forint és a nyugati pénz közötti kamatkülönbség. A 8-12% közötti hozam garantált. (Ettől álom a páros igazán a nemzetközi sajtóban.) A jegybank, amelynek a pénz értékállandóságának védelme lett volna a feladata, éppen az ellenkezőt csinálta és tűrte a pénzrombolást.

Beindult az üzemszerű privatizáció is. A piac felkent hazai papjai azonban csak papoltak a piacról. Az ország gazdaságának zászlóshajói piacon kívül, háttéralkuk keretében kerültek új gazdákhoz. Az állam, mint rossz gazda napi hivatkozássá vált. Nevetségszámba ment, de az energia szektor cégeit éppen nyugati állami tulajdonú cégeknek adták el. (Ezek szerint csak a mi államunk rossz gazda, kiváltképpen, ha a baloldal kormányoz, ez gyönyörű beismerés volt.) Az állami vagyon nevetséges árakon kelt el, de mégis kiderült, pedig szinte minden szerződés titkos volt. Az energia szektorért 440 milliárd forintot kapott Bokros. Nem sokkal később egyetlen energetikai cég piaci értéke, ami kikerült a tőzsdére, ennek a sokszorosát érte, de akkor már nem az államé volt. Egy később szintén tőzsdén jegyzett gyógyszertár is a „nagy külföldi befektető" által adott árnak a háromszorosát érte, pár hónap múlva, amikor tőzsdére került. Hiába, a külföldi befektetők zsenik.

Horn Gyula, Bokros Lajos és Surányi György a „csomagot" bejelentő sajtótájékoztatóra érkezik.

A legkirívóbb pazarlás a bankok privatizációja kapcsán történt. A hazai állami tulajdonú bankszektorba a konszolidáció keretében mintegy három milliárd dollárnyi közpénzt raktak tőkeként. Sikerült egy forintért még öt fillért sem kapni az új tulajdonosoktól. A hitegetés arról szólt, hogy az új tulajdonosok meghonosítják a modern bankkultúrát. A bankeladások főgondnoka Surányi volt.

Meg is hozták az új bankok a bankkultúrát! Elég, ha a devizahitelekre gondolunk. Bokros és Surányi, miközben a külföldiek vagyonszerzését inkább ajándékozásként kezelte, minden utat lezárt a hazaiak vagyonszerzése és vállalkozásai elől. Ehhez kellettek a gigantikus és több, mint két évtizedet megélt kamatok.

A csomag nem kímélte a háztartások pénztárcáját sem. Tömegesek voltak az állásvesztések. Szociális kiadások megkurtítva, kórházi ágyak leszerelve, óvodák, bölcsődék bezárva stb. Akkor lettünk a fogatlanok, szúvas fogúak országa. Ugandában nincs is egyetem, ha itt van, akkor fizessen a diák tandíjat, hangzott a bokrosi ige.

A Bokros-csomag megfosztotta az államot vagyonától, de ahelyett, hogy csökkentette volna az államadósságot, inkább azt is tovább növelte, valamint a bérből és fizetésből élőket megfosztotta jövedelmük tekintélyes részétől. Belföldi vagyont és jövedelmet csoportosított át külföldre.

Ez és nem más a csomag lényege. Húsz év távlatából is merőben eltérő a megítélése a Bokros-csomagnak. A hazai baloldal megváltásnak, a gazdaság és a társadalom megújítása eszközének tekinti. Mások, mint például e sorok írója, éppen az ellenkezőjét látja benne, a magyar társadalom esélyeinek végzetes elárulását, az évszázadok óta várt polgári társadalom megteremtésének megfúrását, hazánk népének olcsó bérrabszolgává züllesztését. A maga módján mindkét félnek igaza is van. A baloldal képviselői azt képviselték és képviselik ma is, hogy minket a világpiac globalista igényeinek megfelelően kell e rendbe beilleszteni, erre esküdtek, ezt segítik, ők is ennek az értékrendnek részesei és kedvezményezettjei.

El sem tudják képzelni, hogy ez másképpen is lehet. Erre tanította őket az elmúlt évszázad átöröklődő tapasztalata. Szemben a nemzeti oldallal, ahol az a vélemény, hogy az illeszkedésnek kölcsönös előnyökön kell alapulnia, vállalva az illeszkedés nehéz konfliktusait is. Nem véletlen, hogy ilyen alapon nehéz megtalálni az előre lendítő nemzeti minimumokat.

Boros Imre
közgazdász

Nemzetközi összefogás a Baltikum és az Adriai-tenger közötti közlekedés fejlesztése érdekében

Pácsonyi Imrével, a *Zala Megyei Közgyűlés* alelnökével beszélgettünk a Közép-Európai Közlekedési Folyosó Korlátolt Felelősségű Európai Területi Társulásról.

– Mit takar pontosan ez a hosszú név, milyen szerveződésről van szó?

– Az Európai Unió 2004-es bővítése, majd a Schengeni Övezet kiterjesztése után jelentős fejlődésnek indult a szállítási piac Észak- és Dél-Európa között, s ezáltal az E65-ös út irányát követő, a Baltikumot az Adriával összekötő tranzitút vált az egyik legforgalmasabb európai közlekedési folyosóvá. Svéd kezdeményezésre, lengyel partner régiók bevonásával már ekkor létrejött a Közép-Európai Közlekedési Folyosó Kezdeményezés a multimodális – közúti, vasúti, vízi, légi – szállítási útvonalak modernizálásának, illetve a legkritikusabb szakaszokon új infrastruktúra kiépítésének előmozdítása céljából. A kezdeményezés tagjai együttműködésük során új elvárásokkal szembesültek és új célkitűzéseket fogadtak el, amelyek megvalósítása és az ahhoz szükséges európai források megszerzése már csak egy magasabb szintű érdekérvényesítést lehetővé tevő szervezeti formában képzelhető el. Így 2014-ben létrehozták az önálló jogi személyiséggel bíró Közép-Európai Közlekedési Folyosó Korlátolt Felelősségű Európai Területi Társulást, amelynek fő célkitűzése már nem csupán az észak-déli irányú tranzitforgalom megfelelő infrastruktúrával való kiszolgálása, hanem a tagrégiók társadalmi kohéziójának erősítése és

Pácsonyi Imre és Thomas Lantz, a társulás közgyűlésének leköszönő svéd elnöke.

a további gazdasági-kereskedelmi kapcsolatok előmozdítása is, mindvégig figyelembe véve a természeti környezet megóvásának és a fenntartható fejlődés megvalósításának szempontjait.

– Miért érdeke Zala megyének a társulásban való részvétel és milyen szerepet játszik annak működésében?

– Mi, zalaiak jól ismerjük, a Zalabaksán és Kálócfán, illetve Zalalövőn élők pedig naponta megszenvedik a 86-os főút rendkívüli mértékben megnövekedett kamionforgalma miatti nehézségeket. A megye gazdaságának fejlődéséhez pedig elengedhetetlen a gyorsforgalmi úthálózatba való bekapcsolódás, a jobb nemzetközi megközelíthetőség biztosítása. Mindkét problémára megoldást jelentene az M9-es autópálya megvalósulása, amely az előbb említett közlekedési folyosó részét képezné. A Zala Megyei Önkormányzat minden lehetséges fórumot megragad az M9-es gyorsforgalmi út mielőbbi megvalósulásának előmozdítása érdekében, ezért hívtuk életre évekkel ezelőtt az érdekelt magyarországi partnereket összefogó M9 Térségi Fejlesztési Tanácsot, illetve csatlakoztunk az európai szintű érdekérvényesítést lehetővé tevő társuláshoz. Ez utóbbi szervezet közgyűlése épp a napokban ülésezett Budapesten, ahol döntés született arról, hogy a zalaegerszegi székhelyű stratégiai központ felállítására 2015-ben kerül sor a jelenleg is folyamatban lévő előkészítő munkát követően. Jelenleg is dolgozunk a szczeceni (Lengyelország) székhelyű társulás jövőbeni tevékenységét megalapozó elemzéseket, kutatásokat, hatástanulmányokat készítő központ működési koncepcióján, amelynek elfogadását követően rövid időn belül megindulhat a tényleges szervezés és a szakmai munka, amelyet az Európai Bizottság illetékes munkatársai is figyelemmel kísérnek.

– Milyen források segítik a nemzetközi együttműködésben való részvételt és munkát?

– Tekintettel arra, hogy Magyarország Kormánya az Európai Unióval egyetértésben erősíteni kívánja a gazdasági, társadalmi és területi kohéziót, pályázati formában támogatást nyújt a határokon átnyúló transznacionális és régiók közötti együttműködés előmozdítása érdekében létrejövő európai területi társulások működésében való részvételhez. A Zala Megyei Önkormányzat „CETC-EGTC 2014" című, ETT-14-B-0003 azonosító számon nyilvántartásba vett projektjével 100%-os vissza nem térítendő támogatást nyert a Közigazgatási és Igazságügyi Hivatal által képviselt Közigazgatási és Igazságügy Minisztérium „Az Európai Területi Társulások 2014. évi támogatására" meghirdetett pályázati felhívása keretében (amelyet jelenleg a Külgazdasági és Külügyminisztérium kezel) a Közép-Európai Közlekedési Folyosó Korlátolt Felelősségű Európai Területi Társulásban való részvétele költségeinek fedezésére a 2014. június 1 - 2015. május 31. közötti időszakra.

– Vannak-e már kézzel fogható eredményei a közös munkának?

– Az elmúlt néhány évben aktív promóciós tevékenység és kapcsolatépítés révén sikerült elfogadtatni és bevezetni az uniós köztudatba a Közép-Európai Közlekedési Folyosót, mint létfontosságú észak-déli közlekedési tengelyt, amely így már tényleges fejlesztési területet jelent az unió szempontjából is. A Zala megyei ETT projekt keretében nemrégiben elkészült „A CETC-EGTC-ben résztvevő régiók közti szállítási infrastruktúra kompatibilitása fejlesztésének lehetőségei – az M9 gyorsforgalmi út szerepe a CETC ROUTE65 korridor fejlesztésében" című tanulmány, amely bemutatja az E65-ös számú európai főút Zala megyei szakaszának gyors megépítése révén elérhető előnyöket ipari, foglalkoztatási, idegenforgalmi és környezetvédelmi szempontból. 2015. február 27-én tartotta ülését az M9 Térségi Fejlesztési Tanács, amely rendszeresen napirendjére tűzi az M9 gyorsforgalmi út előkészítési, tervezési munkáinak előrehaladásáról, a nyomvonalak kijelöléséről és a lehetséges forrásairól szóló tájékoztatót. Az előterjesztés határozati javaslatában az M9 Térségi Fejlesztési Tanács felkéri a Nemzetgazdasági Minisztériumot, hogy a 2014-2020 közötti uniós ciklusban biztosítsa az M9 gyorsforgalmi út teljes nyomvonala vonatkozásában szükséges valamennyi tervezési munka elvégzésének forrását, a Nemzeti Infrastruktúra Fejlesztő Zrt.-t pedig arra, ezen ciklusban gondoskodjon a teljes nyomvonal kivitelezéséhez szükséges engedélyek beszerzéséről és terveinek elkészítéséről.

A Közép-Európai Közlekedési Folyosó tervezett nyomvonala.

Felhívás

A törvényszéki valamint közigazgatási és munkaügyi bírósági ülnökök jelölésére

Értesítem a megye választópolgárait, hogy a 2011-ben megválasztott bírósági ülnökök megbízatása 2015. májusban lejár.

A törvényszéki valamint a közigazgatási és munkaügyi bírósági ülnökök személyére javaslatot tehet a megye területén lakóhellyel és választójoggal rendelkező minden magyar állampolgár, valamint a helyi önkormányzat képviselő-testülete és – a pártok kivételével – minden társadalmi szervezet.

Ülnöknek jelölhető az a 30 életévet betöltött magyar állampolgár, aki nem áll a cselekvőképességet érintő gondnokság, vagy támogatott döntéshozatal hatálya alatt, továbbá büntetlen előéletű és nem áll közügyektől eltiltás hatálya alatt sem.

Az ülnök jogaira és kötelezettségeire vonatkozó tájékoztató, a jelölések nyomtatványai, illetve az ülnökké választáshoz szükséges elfogadó nyilatkozatok a www.zala.hu honlapról letölthetők.

Az ülnökválasztással összefüggő információkkal kapcsolatban közvetlenül tájékoztatást kérhet a Zala Megyei Önkormányzati Hivataltól. (Tel: 92/500- 722., 92/ 500-721)

A bírósági ülnök személyére tett javaslatot és az ülnökké választáshoz szükséges elfogadó nyilatkozatot legkésőbb **2015. április 3-ig** közvetlenül a Zala Megyei Önkormányzati Hivatalhoz (Zalaegerszeg, Kosztolányi u. 10.) kérem eljuttatni.

Zalaegerszeg, 2015. február 20.

Dr. Pál Attila
a Zala Megyei Közgyűlés Elnöke

Ingek, gatyák, bugyogók megmaradtak...

Március 21-én volt 96 éve annak, hogy a *Károlyi-kormány* áruló-szerencsétlenkedésének köszönhetően a magyarországi bolsevikok kikiálthatták a *Magyar Tanácsköztársaságot*. A *Kun Béla* és vadkommunista szusztársai nevével fémjelzett „dicsőséges 133 nap” története sötét gyászlapként került be a magyar történet nagykönyvébe. A Lenin-fiúk brutálisan véres terrorja mellett a gátlástalan „kommunizálás” is sújtotta a lakosságot, különösen a vidék lakossága szenvedett a rekvirálásoktól.

A *Kormánybiztosság* által felállított begyűjtési kommandók vittek mindent, amire kimondták, hogy gazdájuknak nincs rá szüksége, illetve a birtokolt javak meghaladták azt a normát, amit fejadagként meghatároztak a rendeletekben. Vitték a tehenet, disznót, lovat, a vetőmagnak való gabonát. A rekvirálók egyfajta előképet szolgáltattak *Rákosiék* padlássöprő politikájához, ami nem volt véletlen persze, hiszen a II. világháború után hatalomra jutott kommunisták jórészt tevőleges részesei voltak Kun Béláék proletárdiktatúrájának is.

Szamuely Tibor bőrkabátos terrorlegényeinek tombolása, a diktatúra vérgőzben fogant intézkedései közepette fellelhetünk a maga komikusságában is megríkató – ahogy ma mondanánk – cukiságot is.

„A Kormányzótanács 1919. évi július 21.-én tartott ülésén már elrendelt fehérneműrekviráláson kívül a ruhaneműek rekvirálását is elrendeli éspedig aképen, hogy maximálisan 3 ruhánál több, 8 férfi ingnél, 8 férfi alsónadrágnál, 12 női ingnél, 12 női alsónadrágnál többje senkinek sem lehet. A többi fehérneműre vonatkozólag a maximumot ehhez arányosan kell megállapítani. Ez a ruha- és fehérnemürekvirálás a vas- és fémmunkások szakszervezetének csütörtöki bizalmi testületi ülésén szintén előterjesztendő és ott megtárgyalandó.”

A Kormányzótanács jegyzője, *Bihari Mihály* által szignált rendelet végrehajtására azonban a diktatúra bukása miatt már nem kerülhetett sor. Ingek, gatyák, bugyogók maradhattak a szekrényben, de sajnos a „dicsőséges 133 nap” számtalan országrontó rendelkezése összehasonlíthatatlanul nagyobb szenvedést zúdított az ország népességének túlnyomó részére, mint a szóban forgó fehérneműek elmaradt elkommunizálása.

f.l.

Cserny József és a Lenin-fiúk.

Lenin és Szamuely a Vörös téren.

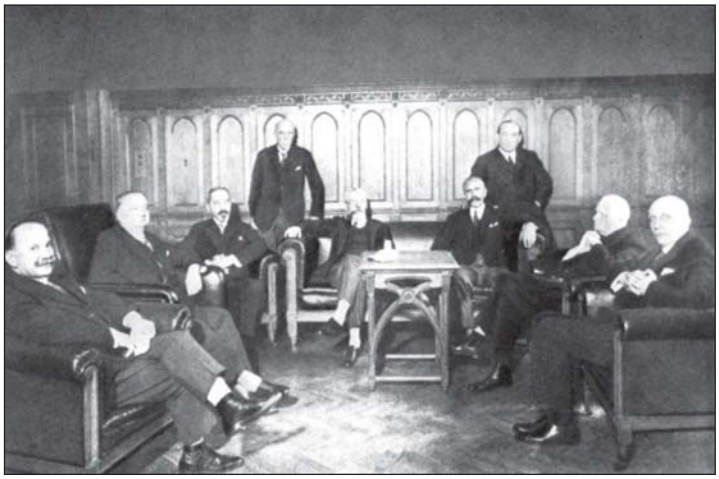

A Károlyi-kormány a megalakulás után.

Házi műsorpolitika...

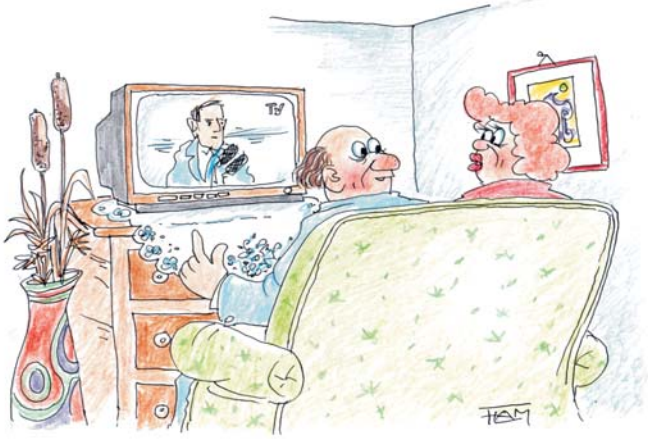

– Megnézzük, hogy ma melyik politikusra húzták rá a vizes lepedőt, aztán jöhet a Jóban, rosszban!

Rajz: *Farkas László*

Zalatáj naponta!

Nem kell a *Zalatáj* következő nyomtatott számára várnia, ha a laptól megszokott érdekes, kényes témájú cikkekre kíváncsi. Elég, ha rákkatint honlapunkra:

www.zalatajkiado.hu

A cikkek **facebook** oldalunkon meg is oszthatók!
Naponta új riportok, interjúk, jegyzetek!

Ajánlat az elmúlt napok témáiból:

– Beszélgetés Péter Zoltánnal, a ZTE 28-szoros válogatott labdarúgójával
– Interjú dr. Halász Gabriellával, a Zala Megyei Kórház új főigazgatójával
– Új ügyvezető a ZTE KK Kft. élén
– Zalaszentlászlói marhaveszedelem

A zalaszentlászlói veszedelem – újratöltve

Láthatósági mellényt a marháknak!

A tavasz csalhatatlan jele *Zalaszentlászlón*, ha *Zrínyi Miklós György* tehenei megjelennek a falu utcáin, közterületein, magánbirtokain. Amolyan nem kívánt idegenforgalmi látványossága ez a településnek, csak nehogy a katasztrófaturizmus helyszíne legyen majd. (Korábbi cikkeinket a témában honlapunkon olvashatják.)

A zalaszentlászlói tehénjárás – azon túl, hogy veszélyes (még szerencse, hogy nem történt eddig tragédia) – kitűnő példája a hivatalok közötti szorgalmas aktatologatásnak, a meddő ügyintézésnek. Ahogy a hóvirág is kibújik a földből,az aranyeső is virágba borul tavasszal, úgy Zrínyi Miklós György marhái is jelzik a kikeletet, ellepik az utakat és a határt.

Minap éjjel például a falu főutcáján sétálgattak láthatósági mellény nélkül, akkor, amikor már nem csak gyermeknek, hanem felnőttnek is ágyban a helye.

Másnap este, hét óra tájban az egyik marha forgalomlassító demonstrációba kezdett a közúton, az óvoda előtt és ezt egy menetrend szerint közlekedő autóbusz eleje bánta. A tehén aztán elsétált, az intézkedő rendőr később kiosztott – információnk szerint – egy 5 ezer forintos büntetésről szóló csekket Zrínyi Miklós Györgynek, a buszsofőr pedig gazdagabb lett egy bölcs tanáccsal: tudhatná, hogy ebben a faluban kettes sebességfokozatban kell közlekedni...

Bohár István polgármester elkeseredettsége érhető, hiszen elődeihez hasonlóan minden lehetséges fórumot megkeresett már azért, hogy megszűnjön ez az áldatlan állapot.

Csak nehogy addig kelljen várni, amíg valóban tragédia történik. Mert akkor már nem lehet azt mondani, hogy a marhák a bűnösök, mert nem volt rajtuk láthatósági mellény...

E.E.

Éjszakai séta... A felvétel 22 óra 52 perckor készült.

Zrínyi Miklós György... A hivatalok támadását rendületlenül visszaveri. Szabad marhákat tart...

Tanulékony kuncsaft

– Jocókám, aztán valami hatástanulmány készült-e erről a lőréről?!

Rajz: *Farkas László*

Tóth '95 Kft.

Mezőgazdasági érdekeltségű, számviteli és jogi szolgáltatásokat nyújtó iroda.

Zalaegerszeg, Platán sor 18. Telefon: (92) 549-831

Minden kedves partnerünknek kellemes húsvéti ünnepeket kívánunk!

Értesüljön híreinkről, írásainkról, képgalériákról a Facebookon is! Keresse ott a Zalatáj Kiadó adatlapját, és a Tetszik gombra kattintás után értesülhet internetes tartalmainkról is.

facebook

HIRDETÉSÉT feladhatja a Zalatáj havilapban.
Telefon: (92) 596-936; Fax: (92) 596-937;
E-mail: zalataj@zelkanet.hu

Tipikus piramisjáték

Beszélgetés Boros Imrével

A *Buda-Cash* és a *Quaestor* esete foglalkoztatja és háborítja fel mostanában a közvéleményt. A csődöknek nagyon sok a kárvallottja. A történtekről *dr. Boros Imre* közgazdászt kérdeztük.

– Nemrég mondtam az egyik ismerősömnek a Buda-Cash-ügy kapcsán: kíváncsi vagyok, hogy mikor kerül sorra a Quaestor... Sorra került!

– Az biztos, hogy ennek a folyamatnak még nincs vége. Két vonulatot kell megkülönböztetni a botrányoknál. Az egyik, hogy félrevezető módon könyveltek, s az ügyfelek pénzét saját haszon szerzésére használták. Ez nem jelenti azt, hogy az ügyfelek nem kerestek az üzleten, de nem annyit, amennyi járt volna nekik. Netán ha bukás van, azt az ügyfélnek könyvelik. Ilyen kettős könyveléssel lehet takargatni évekig a manipulációt, ha csak belülről nem kezd el valaki dalolni a hatóságnak.

– Mi az oka ennek a bebukási járványnak?

– Ez azzal magyarázható, s ezt a Buda-Cash esete példázza leginkább, hogy hatalmas ügyfélpénzeket kezeltek, s benne voltak a tönkrement kisbankokban is tulajdoni résszel.

– Hogyan?

– A kisbankok üzletfeleinek pénzét átvették kezelésre azzal, hogy értékpapírokat vásárolnak, s ezt le is igazolták. Ezeket a készpénzeket használták fel saját üzleti céljaikra. Valószínűleg a svájci franknál nyúltak mellé. Ezt már sokszor említettem, de érdekes módon nem reagáltak rá.

– A svájci frank árfolyamlavinája indította el ezt a folyamatot?

– Igen. Ennek 99,99 százalék a valószínűsége. Azért jelentették fel magukat, mert a veszteségek máshol jelentkeztek, a kisbankokat hozták lehetetlen helyzetbe. Vagy ők jelentik fel magukat, vagy mások. Valóságos versenyfutás volt, hogy ki ér előbb a rendőrségre.

– A beismerő vallomás nyilván enyhítő körülmény... Ez történt tehát a Buda-Cashnél. És a Quaestornál?

– Annak érdekében, hogy saját befektetési üzleteit finanszírozza, nem banki hiteleket vett fel, hanem annál drágább feltételekkel kötvényeket bocsátott ki, több, mint 6 százalék feletti hozammal. Ez jó üzlet, ha hoz pénzt, s a kötvény tulajdonosa is örül neki. Eddig rendben is lenne, csak... A Quaestor befektetései nem voltak igazán sikeresek. Egyre több kötvényt bocsátottak ki. Sokkal többet, mint amennyire engedélyük volt. A Quaestor kötvényeinek egy sorozata lejárt mostanában, s azt nem tudták visszafizetni. Ez indította el a lavinát.

– Azt mondják: lehetséges, hogy a Buda-Cash csődje miatt nem tudták visszafizetni a pénzt...

– Nem tisztázott még, hogy összefüggnek-e a dolgok így, de tulajdonképpen mindegy, hogy ezen bukta-e el, emiatt telepedett rájuk a Magyar Nemzeti Bank. Kiderült, hogy sokkal több kötvényt bocsátottak ki, mint amennyit lehetett volna. Ez egyébként egy tipikus piramisjáték volt.

Dr. Boros Imre: – Valóságos versenyfutás volt, hogy ki ér előbb a rendőrségre.

Főhet a fejük a Quaestor ügyfeleinek is.

– Milyen politikai következményei lehetnek ezeknek az ügyeknek?

– Ezeknek komoly politikai vonzatuk van, megy is az egymásra mutogatás. A Buda-Cash vezetőiről kiderítették, hogy szocialista kötődésűek, Bajnai Gordonék helyezték őket magas pozíciókba. A Quaestornál pedig az ellenzék támadja a kormányt, ezen belül a külügyminisztériumot. Egyelőre itt tartunk, de nyilván lesz folytatása az ügynek.

E.E.

A bíróság előzetes letartóztatásba helyezte a Buda-Cash három vezetőjét.

Dodó és Brumi a mókusban

Rajz: *Farkas László*

– Dodó! Te tudod, hogy mi az a dzsidipi?
– Nem. Dzsinfizzt már ittam, de az a zalai vegyeshez képest csak köpedelem...

Magyar-vándor

Megérkezett a Nemzet Sportolói közé

Buzánszky Jenő halálát követően új tagot választottak a *Nemzet Sportolói*.

A tagok *Magyar Zoltánt*, a kétszeres olimpia bajnok tornászt szeretnék maguk között látni. A végső döntést a *kormány* hozza meg.

Én már 2014. november 24-én (honlapunkon olvasható) bizalmat szavaztam Magyar Zoltánnak. Akkor az *Aranycsapat* másik tagjának, *Grosics Gyula* halála miatt kellett döntést hozni. A választás – nem tudom milyen érvek alapján – *Schmitt Pálra*, az egykori párbajtőrözőre esett, aki kétszeres olimpia bajnok a magyar válogatott tagjaként, de sem a *Mexikóvárosban* (1968), sem a *Münchenben* (1972) aranyérmet nyert csapatnak nem volt meghatározó tagja.

Ezzel szemben Magyar Zoltán 1976-ban és 1980-ban egyéni olimpiai bajnoki címet szerzett. Háromszoros világbajnok és szintén háromszor nyert Európa-bajnokságot. A lólengés újító világklasszisa, ő mutatta be először a világon a Magyar-vándort, az orsót és a szökkenő vándort. Hivatalos világversenyen lólengésben senki sem tudta legyőzni pályafutása alatt.

Magyar Zoltán praktizáló állatorvosként.

A lólengés újító világklasszisa.

Dr. Magyar Zoltán (igen, doktor, hiszen állatorvosi egyetemet végzett és praktizált is) jelenleg a *Magyar Olimpiai Bizottság* alelnöke és a *Magyar Tornaszövetség* elnöke.

Egy nagyszerű sportemberrel lett ismét teljes a Nemzet Sportolóinak csapata.

A Magyar-vándor immár célba ért.

E.E.

* * *

A Nemzet Sportolója az a személy lehet, aki a 60. életévét betöltötte, sportolóként kimagasló eredményt ért el, és aktív sportpályafutását követően is fontos szerepet töltött be a hazai sportéletben.

A címet jelenleg *Balczó András, Földi Imre, Hammerl László, Kárpáti György, Keleti Ágnes, Kulcsár Győző, Portisch Lajos, Rejtő Ildikó,* Schmitt Pál, *Székely Éva és Weltner Györgyné Ivánkay Mária* birtokolja.

Haláláig Buzánszky Jenő, Grosics Gyula, *Gyarmati Dezső, Albert Flórián, Polyák Imre, Zsivótzky Gyula* és *Puskás Ferenc* is a Nemzet Sportolójának vallhatta magát.

Berki Krisztián nem változtat nevet

Műtét után… Berki Krisztián az EB-t kihagyja, de a VB-n már indul.

Nem, ő nem az. Hanem az, aki lólengésben hatszor nyert Európa-bajnokságot, háromszor állt világbajnoki dobogó tetején és egyszer, 2012-ben olimpiai aranyérmet akasztottak a nyakába. Minap volt 30 éves. Isten éltesse!

Beteges világban élünk, ha a többségnek a *Berki Krisztián* név hallatán a magyar középszert alulról súroló egykori labdarúgó – aki mindössze négy NB 1-es mérkőzésen 276 percet védett és nyolc gólt kapott, de volt a Fradi harmadik számú portása is két évig – jut eszébe. Márpedig ő. Ez az internet világában feketén-fehéren kiderül a kereső találatmegoszlásából, a cikk és azok kattintásszámából, a hozzászólásokból.

Nyilván azért ő, mert fent nevezett egyén pár éve a kérdéses etikusággal végzett sportvezetői munkáját a celebéletre cserélte és miközben bírósági eljárás folyt ellene két televíziós sorozat révén a TV2 arca lett.

Mindez valahol szégyen. A másik, a *tornász Berki Krisztián*, de ettől még nem cseréli le a nevét. Ő nem folyik ki a televízióból és a bulvármédia érzékenységi küszöbét sem súrolja alulról napi performanszaival. Ellenben éppen lábadozik bal vállának operációja után, és kezében az Újszövetség zsoltárok és példabeszédek kötetével arra készül, hogy szűk családi körben megünnepelje 30. születésnapját.

Isten éltessen Krisztián! Gyógyulj meg, maradj ilyen és nyerj újabb aranyakat!

Forrás: *facebook.com*

Hirdetésszervezőket
keresünk a megye minden részéből!
Érdeklődni lehet: 92/596-936,
8-12 óráig, illetve 30/378-4465.

Doleschall Miklós az új ügyvezető

Bodrogi Csaba sportigazgató lett a ZTE KK-nál

Érdekes, mondhatni pikáns döntés született március 23-án a *ZTE KK Kft.* taggyűlésén, ahol *Doleschall Miklós*, a *MAFC* korábbi klubigazgatója, technikai vezetője, majd az utánpótlás akadémia igazgatóhelyettese kapott bizalmat. Köztudott, hogy a ZTE és a MAFC vívja majd (igen nagy valószínűséggel) a párharcot a bennmaradásért a kosárlabda NB I-ben.

A döntés természetesen előnyös lehet a ZTE szempontjából, hiszen ki ismerné jobban a MAFC-ot – az edzőn kívül –, mint az egykori klubigazgató.

A taggyűlésen határoztak arról is, hogy *Bodrogi Csaba*, a klub egykori kiváló játékosa lesz a sportigazgató. Három tagú társadalmi elnökség is alakult, ennek tagjai: *dr. Gyimesi Endre, dr. Bárdos László* és *dr. Kelemen Péter.*

* * *

A ZTE KK Kft. ügyvezetőjének választása kapcsán többen is érdeklődtek, hogy mi lett a korábbi vezető (aki *Podlovics Péter* előtt irányította a klubot) büntetőügyével.

Doleschall Miklós

Megkerestük Podlovics Pétert, aki az új ügyvezető március 23-i megválasztásáig ügyvivőként vezette a klubot. Tájékoztatása szerint a Zalaegerszegi Járásbíróság *U.P.* vádlottra folytatólagosan elkövetett sikkasztás bűntette miatt pénzbüntetést szabott ki, melyet 10 havi részletben kell kifizetni.

Információink szerint az ítélet jogerős, a pénzbüntetés összege 250 ezer forint. A károkozás bizonyítható összege – értesülésünk szerint – 3,5 millió forint. Úgy tudjuk, hogy mintegy 9 millió forint tűnt el a klub kasszájából.

- zt -

Már van új ügyvezető, a játékra lehet koncentrálni.

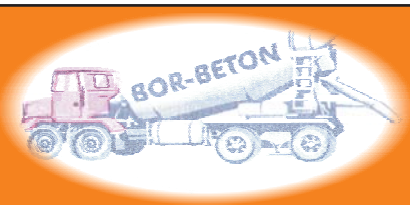

Transzportbeton gyártása és értékesítése

Bor-Beton Egyéni Cég

Zalaegerszeg, Egervári út 10.

tel.: 92/311-142

Valamennyi partnerünknek kellemes húsvéti ünnepeket kívánunk!

Hotel Arany Bárány Fit & Spa

Húsvétkor is

Harmony Wellness & Spa

az Arany Bárány Szállodában! • Bejelentkezés: 92/550-047

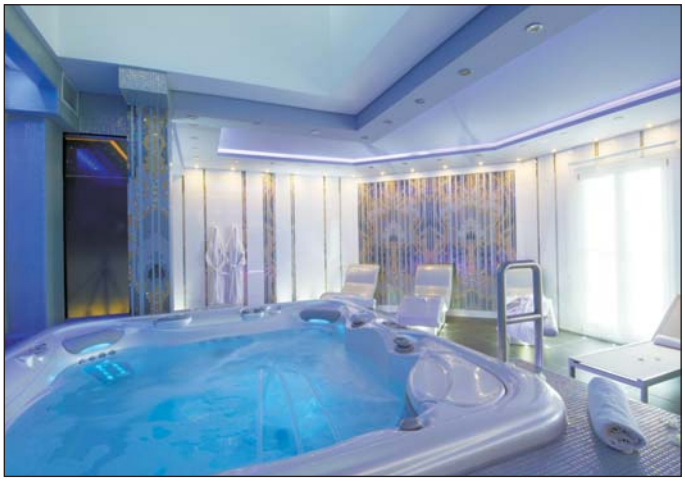

Lapunk legközelebbi száma

2015. április 16-án jelenik meg.

Elérhetőségeink:

Telefon: 92/596-936, fax: 92/596-937, e-mail cím: zalataj@zelkanet.hu

Zalatáj

Megyei közéleti havilap

Kiadó-főszerkesztő: **Ekler Elemér**

Grafikus: **Farkas László**

Kiadja: **Zalatáj Kiadó**

Pethőhenye

Az ügyfélszolgálat címe: **Zalaegerszeg, Rákóczi út 2-4.;** 8901. Pf.: 381.

Telefon: (92) 596-936;

Fax: (92) 596-937;

E-mail: zalataj@zelkanet.hu

Készült: **Göcsej Nyomda Kft.**

ISSN: 0865-1353

Terjeszti: a Kiadó és a Magyar Posta

Előfizethető a postahivatalokban és a szerkesztőségben.

Előfizetési díjak: 1 hónapra 190 Ft, 1/4 évre 570 Ft, 1/2 évre 1140 Ft, 1 évre 2280 Ft.

Locsolkodó…

Rajz: *Farkas László*

– Ricsikém, a simicskás Balogék lányát se hagyd ki! Sosem lehet tudni...

– Tavaly marha nagy volt a tetszési indexem! A detoxikálóban fejeztem be a locsolást...

Balos körzetben:
– Incikém, ez még valódi Krasznája Moszkva, a régi szép időkből!...

GÖCSEJ NYOMDA

Szerkesztéstől a kivitelezésig

Ofszetnyomtatás 1-2 színes géppel és 4 színes géppel + lakkozás
Flexo nyomtatás 8 színes géppel + UV (tekercses öntapadós címkék, fólianyomás stb.)
Digitális színes és fekete-fehér nyomás fotóminőségben
Teljes körű kötészeti munkák
Újság- és könyvkiadás

Elérhetőségeink:
8900 Zalaegerszeg, Bajcsy-Zsilinszky tér 2.
Telefon: (92) 331 - 539 • Tel./Fax: (92) 316 - 783
E-mail: info@gocsejnyomda.hu • Web: www.gocsejnyomda.hu