Zalalövő és Környéke

közéleti havilap XVI. évfolyam 2014. január

Az idősek tisztelete

Karácsony ünnepe előtt 4 nappal, azaz december 20-án kora délután rendezték meg *Bagodban* a helyi iskola tornatermében a hagyományos idősek napját.

Az iskolás gyermek díszes ruhában, utolsó vers és énekpróba közepette várták a vendégeiket, a falu nyugdíjas lakosságát. Akadt olyan diáktársuk is, aki annak ellenére fontosnak tartotta a fellépésen való részvételt, hogy betegsége miatt nem mehetett iskolába a téli szünetet megelőző héten.

A gyermekek mellett az időskorú vendégek is megilletődve várták a nekik szánt ajándékműsort, hiszen mint egymás között az asztalnál megfogalmazták: minden évben olyan megható műsorral kedveskednek nekik a diákok, hogy az az egész karácsonyi hangulatukra hatással van napokkal később is.

Az ajtóban már minden nyugdíjas korú meghívottat – akik az önkormányzattól évek óta személyre szóló írásos invitálást kapnak – fél kg szaloncukorral ajándékozták meg a rendezvény szervezői.

A rendezvényt ezúttal is *Mogyorósi József*, Bagod polgármestere nyitotta meg, aki elmondta: nagy öröm a szervező önkormányzat számára, hogy minden évben szinte valamennyi meghívott, akinek egészségi állapota lehetővé teszi, fontosnak tartja részvételét az idősek napi rendezvényen.

A jelenlévőket külön köszöntötte *Vigh László* országgyűlési képviselő, aki elsősorban az idősek megbecsülésének fontosságáról és a nyugdíjasok szerepén keresztül a falu fennmaradásában betöltött szerepükről is szólt az egybegyűlteknek.

A bagodi iskola diákjai verses, zenés és prózai blokkokból álló műsorral kedveskedtek a nyugdíjasoknak a tőlük megszokott precíz előadásmóddal és felkészültséggel. Repertoárjuk színvonalának remek kiegészítője volt a *helyi énekkar*, akik szinte valamennyi műsorszámban közreműködtek.

Az idei bagodi idősek napján a résztvevő nyugdíjasokat a program végén megvendégelték a szervezők és természetesen többnyire a karácsonyi készülődés részleteiről esett szó az asztaltársaságok körében.

Odonics Zsuppán Beáta

Mogyorósi József polgármester (középen) nyitotta meg az idei idősek napját Bagodban.

FINOMLISZT
TÜSKESZENTPÉTER

"Lisztet csak Tüskeszentpéterit hozz a boltból."
- mondta nagyanyám.
(Kertész László malmi ágazatvezető)

Zala-Cereália Kft.
8790 Zalaszentgrót-Tüskeszentpéter, Nyár u. 1.
Tel.: 83-562-950 • Web: www.zala-cerealia.hu

Zala Volán Utazási Iroda
www.zalavolan.hu

Engedélyszám: R/0022/1992/2000

A ZALA VOLÁN UTAZÁSI IRODA AJÁNLATAI:

ZAKOPANE-KRAKKÓ-AUSCHWITZ
Máj. 1-4. 48.900.-Ft/fő
DOLOMITOK-GARDA-TÓ-TRIESZTI ÖBÖL
Máj. 2-4. 47.300,-Ft/fő
PRÁGA gazdagon
Máj. 16-18. 39.900.-Ft/fő
MACEDÓNIAI KÖRUTAZÁS (Új)
Máj. 22-26. 79.900,-Ft/fő
KARINTIA csodái
Máj. 30 - Jún. 1. 41.500,-Ft/fő
ISZTRIA-KVARNER ÖBÖL (Új + Félpanzió)
Jún. 4-8. (Pünkösd) 71.900,-Ft/fő
Észak-olasz tóvidék és műemlékvárosok
Jún. 5-9. (Pünkösd) 74.500,-Ft/fő
BALTIKUM "fehér éjszakák" Szentpétervár (félpanzió)
Júl. 2-12. 239.900,-Ft/fő

Örömmel tájékoztatjuk kedves Utasainkat, hogy megjelent 2014. évi programfüzetünk, ami honlapunkról is letölthető. Előfoglalási kedvezmény április 20-ig!
Várjuk Önöket irodáinkban, katalógusunkat igény esetén készséggel postázzuk.

Részletes információért keresse a Zala Volán Utazási Irodákat:
Zalaegerszeg: 92-511-045 Nagykanizsa: 93-536-716
Keszthely: 83-511-231 Hévíz: 83-540-399
Lenti: 92-551-061
www.zalavolan.hu/utazási_iroda
Eng.szám: R/0022/1992/2000

Zalaegerszeg
Autóbuszállomás
Tel.: 92/511-045

Nagykanizsa
Autóbuszállomás
Tel.: 93/536-716

Keszthely
Kossuth L. u. 43.
Tel.: 83/511-231

Hévíz
Autóbuszállomás
Tel.: 83/540-399

Lenti
Ifjúság út 1.
Tel.: 92/551-061

A harmadik rezsicsökkentés – három lépésben

Beszélgetés Vigh László országgyűlési képviselővel

A *Fidesz* január 24-én tartott frakcióülésén döntés született arról, hogy három lépésben folytatódik a rezsicsökkentés. Április 1-jétől a gáz ára 6,5 százalékkal, az áramé szeptember 1-jétől 5,7 százalékkal, a távhő ára pedig október 1-jétől 3,3 százalékkal csökken.

Az újabb rezsicsökkentésről nyilatkozott lapunknak *Vigh László* zalai országgyűlési képviselő.

– A baloldal a válság terheit a lakosságra hárította. A Gyurcsány-Bajnai kormányok idején 15 alkalommal emelkedett a gáz ára. 2002 és 2010 között a gáz ára háromszorosára nőtt, az áramé pedig megduplázódott. A szocialisták miatt 2010-ben minden ötödök háztartás jövedelmének több mint egyharmadát költötte lakásfenntartásra. Ez közel 2 millió ember mindennapi életét tette nehezebbé. A főleg külföldi tulajdonú energiacégek éveken át óriási profitot termeltek. 2011-ben az áramszolgáltató vállalatok nyeresége 31 milliárd forint volt. A szocialisták egyes külföldi cégeknek hosszú évekig 8 százalékos extraprofitot garantáltak. Az európai országok közül a vásárlóerőt figyelembe véve Magyarországon volt a legmagasabb a gáz és az áram ára – mondta elöljáróban a képviselő.

– Miért kerülhetett sor rezsicsökkentésre?

– A rezsicsökkentést azért lehetett megvalósítani, mert a Fidesz-KDNP más szemlélettel állt hozzá a rezsiárakhoz, mint ahogyan azt a Gyurcsány-koalíció különböző kormányai tették 2002 és 2010 között. A Gyurcsány-koalíció gondolkodásának a középpontjában az állt, hogy a rezsi, a közműszolgáltatások profitorientált szolgáltatások. A Fidesz és a KDNP viszont egyértelműen kimondta: a közműszolgáltatók monopóliumok, ennek megfelelően nem profitorientált, hanem nonprofit szolgáltatásként gondolnak rájuk. A nonprofit közműszolgáltatásokról szóló törvény még ebben a ciklusban elkészül, de azt javasolják, hogy a választók döntsenek róla április 6-án. Ha a szavazók a Fidesz-KDNP képviselőjelöltjeit támogatják, akkor a parlamentben el fogjuk fogadni ezt a törvényt, és ezzel véglegessé teszszük, hogy Magyarországon a rezsi nonprofit szolgáltatás.

Vigh László

– Az április 6-i országgyűlési választásra a Fidesz-Magyar Polgári Szövetség és a Kereszténydemokrata Néppárt Önt javasolta Zala megye 1-es számú választókerületének képviselő-jelöltjévé...

– Az Országgyűlés a kormányprogramnak megfelelően átalakította és leegyszerűsítette a választási rendszert, így 386 helyett csak 199 képviselő lesz a következő parlamentben 2014-től. Ennek köszönhetően jelentősen olcsóbb és hatékonyabb lesz a működés. Az átalakítás következtében Zala megyének így a jövőben 10 helyett csak 3 országgyűlési képviselője lesz, azaz a törvény három nagy választókerületet alakított ki a megyében. Ezek közül az 1-es számú választókerület 76 településből áll, benne 3 várossal (Zalaegerszeg, Lenti, Zalalövő) és 73 faluval. Ennek a nagy kiterjedésű választókerületnek eddig három kormánypárti képviselője volt: dr. Gyimesi Endre, Pintér László és jómagam. A ciklus közben az általam nagyra becsült dr. Gyimesi Endre és Pintér László – akik nagyon sokat tettek a körzetükért – jelezték, hogy a 2014-es választáson már nem kívánnak újra indulni. Ezért a Fidesz és a KDNP ebben az új, nagy választókerületben működő helyi szervezetei egyhangúlag engem jelöltek képviselőnek. Számomra nagy megtiszteltetés, hogy már 8 éve képviselhetem a zalai embereket az Ország Házában. Közös összefogással sok fejlesztést értünk el az utóbbi években: a zalaegerszegi ipari parkban újabb munkahelyeket teremtettünk, megnyitottuk a vállalkozások számára a Zalaegerszegi Inkubátorházat, sikerült a jó kormányzati kapcsolatoknak köszönhetően 1,3 milliárd Ft-os többlettámogatást kiharcolni a megyeszékhelynek, hamarosan elindul a kórház újabb fejlesztése, de Lentiben, Zalalövőn és több kistelepülésen is történtek fejlesztések. A következő években javítani kell a zalaegerszegi térség közlekedését. A városokban és a falvakban élők érdekében növelnünk kell a munkahelyek számát. Én ezen szeretnék dolgozni a következő ciklusban, amennyiben a zalai emberek engem választanak a térség országgyűlési képviselőjévé. Folytatni szeretném a közös munkát, hogy Zala megye képviselete erősebb legyen Budapesten!

Haza és haladás

Megyei történelem verseny döntője Zalalövőn

A fotón a verseny helyezettjei és felkészítőik láthatók (balról): Horváth Petra, Sabján Fanni, Herczeg Imre, Tóth Áron, Horváth Matild, Remete Adrián.

2014. január 29-én került sor a *Haza és haladás* című megyei történelem verseny döntőjére a *„Salla" Művelődési Központ és Könyvtárban*. A játékot tavaly októberben hirdették meg, a felhívás az általános iskolák 7-8. évfolyamos tanulóinak szólt. A megye iskoláiból összesen 101 tanuló jelentkezett a játékra, 74-en küldték vissza mind a három forduló megoldásait.

Közülük a 10 legjobb eredményt elért játékos kapott meghívást a végső megmérettetésre. A döntőn először egy feladatlapot oldottak meg a versenyzők, amelyre 45 perc állt a rendelkezésükre. A szóbeli fordulóban pedig az előre megadott öt témakör közül egyről, a kapott képi és írott forrásokat beépítve, 8 percben adtak számot tudásukról a résztvevők. A feleleteket *Horváth Eszter*, a zalaegerszegi Ganz Ábrahám és Munkácsy Mihály Szakközépiskola és Szakiskola magyar-történelem szakos pedagógusa és *Horváth József*, a Pankaszi Általános Iskola igazgatója és történelem szakos tanára értékelték, a tárgyi tudás, a szakkifejezések használata, és az előadásmód figyelembe vételével.

Az írásbeli és szóbeli fordulóban szerzett pontok összesítése után a következő végeredmény született: első helyezést ért el *Tóth Áron*, a Zalalövői Általános Iskola és Alapfokú Művészeti Iskola tanulója (felkészítője *Herczeg Imre*), második lett *Remete Adrián*, az alsópáhoki dr. Szántó Imre Általános Iskola tanulója (felkészítője *Horváth Matild*), a harmadik helyet pedig *Sabján Fanni*, a Zalacsányi Általános Iskola diákja szerezte meg (felkészítője: *Horváth Petra*).

K.M.

„A boldogságot nem lehet ajándékba kapni…”

Ünnep Zalacsében

Advent negyedik hétvégéjén már mindenki a karácsonyra hangolódik.

Lelassul a rohanó világ, az emberek megtisztítják lelküket és önzetlenül igyekeznek egy kis jót adni, szeretetet csempészni szeretteik, barátaik, rokonaik, ismerőseik életébe.

Így volt ezzel *Zalacsében* a szervezők kis csoportja is: nem titkolt céljuk volt ebből a bizsergő érzésből egy apró morzsát adni a közönségnek, ezért 2013. december 22-én este a kultúrházba invitálták a falu lakosságát.

A terem színültig telt emberekkel, s csakhamar kezdetét vette a tartalmas karácsonyi műsor: óvodás és iskolás gyerekek szavaltak verseket; őket az árva, gyufaárus kislány családra találásának története követte a színpadon, amit a *Zalacsébi Vegyeskar* által énekelt dalok színesítettek.

A kitűzött cél teljesült: az arcokra mosolyt, a szemekbe könnycseppet varázsolt az ünnepség, szeretetet adtak és szeretetet kaptak a jelenlévők.

A műsort követően a szervezők jóízű beszélgetésre invitáltak mindenkit, melyhez forralt bort, teát, valamint mézeskalácsot kínáltak.

Goethe szavaival élve: „A boldogságot nem lehet ajándékba kapni. Egyetlen titka: adni, mindig csak adni, jó szót, bátorítást, mosolyt, hitet, és sok-sok önzetlen tiszta szeretetet.”

Tartalmas volt az ünnepi műsor.

Ezen az estén pedig ez ismét sikerült és mondani sem kell, azon leszünk, hogy a jövőben is így legyen.

Aki lemaradt, a fenti programról készített videót, valamint a fényképeket a www.zalacseb.hu oldalon megtekintheti.

Rajnai Barbara

Hírek Keménfáról

Keménfán is tartottak közös ünnepet.

2013 december 14-én a *keménfai* faluházban az önkormányzat a falu lakosságát műsorral várta. A köszöntő után *Kovács Viktória* verset mondott, utána a zalaszentgyörgyi *Örömzene Kórus Standi Gyuláné* vezetésével a karácsonyi ünnepekhez illő műsort adott elő. Ezt követően *Könczöl György* polgármester szólt a falu lakóihoz.

Az ünnepségen szaloncukorral lepték meg a falu nyugdíjasait.

*

Könczöl György, Keménfa polgármestere tájékoztatja a falu lakóit, hogy február és március 15-én, 15 óra 30 perctől fogadja a településsel kapcsolatos témákban az érdeklődő polgárokat.

Elérhetőségeink:

Telefon: 92/596-936,
fax: 92/596-937,
e-mail cím:
zalataj@zelkanet.hu

Lazítson, pihenjen a
Lenti Termálfürdő és Szent György Energiaparkban!

Felnőtt belépő : 1 600 Ft
GYERMEKEKNEK (14 éves korig) A BELÉPÉS INGYENES!
Felnőtt belépő (pezsgőfürdő + szaunahasználattal): 2 500 Ft

www.lentifurdo.hu; www.facebook.com/lentifurdo
furdo@lenti.hu; Tel: 92/351-320

A kék madár a zalaszentgyörgyiekben lakik

A Margaréta dalkör verssel és zenével készült a közös karácsonyra.

Karácsony előtt 2 nappal rendezték meg a hagyományos Mindenki karácsonyát a *zalaszentgyörgyi* kultúrházban. A rendezvényen, ami valamennyi helyi esemény jellemzője, ezúttal is több százan vettek részt a helyben élők és a környéken lakók közül.

Pál Attiláné, a Mindenki karácsonyának szervezője érdeklődésünkre elmondta: a Zalaszentgyörgyön élők valóban az évnek minden időszakában, adventkor pedig különösen fontosnak tartják a közös ünneplést, a jeles napokra való együttes ráhangolódást.

Ennek indoklásaként a karácsonyi esten elsőként fellépő *ovisok* műsorának egy dalrészletét emelte ki a szervező. A megzenésített vers egy kedves ismerőstől származó történet gondolatait mondja el: „száll az éj, a kék madár, színezüst a holdsugár, szisszenő szél hoz havat, zengenek a csillagok". A kék madarat nem kell távoli országokban keresni. A kék madár mindig velünk van, ha szeretjük egymást és örülünk az élet legkisebb ajándékainak is. De mindig elrepül, ha bántjuk egymást, ha irigykedve figyeljük egymás örömét. mert a kék madár maga a boldogság és kalickája az emberi szív.

A zalaszentgyörgyi ünnep attól több minden helyben élő és vendégként résztvevő számára, hogy a szentgyörgyiek szívében ott lakik a kék madár – mondta Pál Attiláné.

A településen élők igénylik azt, hogy a karácsony előtti időszakban és az ünnepek során megálljanak és feltöltődjenek a következő esztendőre. Számukra ennek fontos momentuma, hogy részt vegyenek a Mindenki karácsonyán – tette hozzá a szervező, aki egyben külön köszönetét fejezte ki minden segítőnek, aki közreműködött a rendezvény magas színvonalú létrehozásában.

A zalaszentgyörgyi Mindenki karácsonyán 2013. december 22-én este *Kovács Dezső* polgármester köszöntője után színpadra léptek a helyi óvodások, az *Örömzene kórus*, a *Margaréta dalkör, Tornyos Ervin tánccsoportja* és a műsorfolyamot a *zalaszentgyörgyi néptánccsoport* zárta.

Odonics Zsuppán Beáta

„Szívem kitárom: itt a karácsony!"

2013. december 23-án, hétfőn délután 5 órakor került sor a *hagyárosböröndi* templomban az ünnepi karácsonyváró műsorra, *Tompa Ágnes* rendezésében, melyben óvodás és iskolás gyermekek, fiatal és idősebb helybeliek egyaránt szerepeltek. (Érdekességként megemlítjük, hogy a műsor két legidősebb szereplője a 90 éves *Farkas Ernőné* és a 88 éves *Sipos Lajosné* volt.) A próbák már hetek óta folytak a kultúrházban, a főpróbára pedig az előadás napjának délelőttjén került sor a templomban.

A szépszámú érdeklődő előtt *Farkas László* plébános bevezető szavai után megelevenedett a betlehemi történet: ismert egyházi karácsonyi énekek (*Mennyből az angyal, Keljetek fel sietséggel, Pásztorok, pásztorok, Dicsőség mennyben, Szállást keres a Szent Család, Fel, nagy örömre)*, de modernebb feldolgozások is elhangzottak (József Attila: Betlehemi királyok, Felhőanyó, Cseh Tamás: Mária, Szent ünnep van) *Paksa Imre* kántor és *Lőrincz Kálmán* jóvoltából.

Nagy sikere volt az ünnepi műsornak.

Fiatalok a karácsonyról szóló verseket mondtak, a kis angyalok táncoltak, Gábriel köszöntötte Szűz Máriát, akit később a barlangban felkeresett a három pásztor és a napkeleti bölcsek. Az oltáron elhelyezték a Szent Család képét. A záróének után („Lásd a mosolyokon át a gyönyörű csodát, a szívek fénylő angyalát: égenföldön várnak ránk!") a mécsesek fényében nagy taps és tetszésnyilvánítás fogadta a produkciót. Befejezésül *Farkas Ernő* egyházközségi képviselő mondott köszönetet a műsor szereplőinek és szervezőinek, felelevenítve a 60-as évek karácsonyi betlehemes játékaival kapcsolatos emlékeit.

Ezúton köszönjük meg *Brunflicker Lászlónak* és Farkas Ernőnek, hogy a templomban és az udvaron felállított karácsonyfákat adományozták.

Ács László
Hagyárosböröndd

Jó hangulatú évzáró együttlét

Idősek köszöntése Zalaboldogfán

Az adventi időszakban évről évre vendégül látják *Zalaboldogfán* a település szépkorú lakosait, idén december 21-én délután tartották az idősek köszöntését. Az elmúlt évekhez hasonlóan ezúttal is vacsorával, műsorral kezdődött a program, ahol disznótorost szolgáltak fel, s mellé ajándékként mindenki kapott szaloncukrot az otthoni fája alá. Az ünnepségre való készülődésből a település civil szervezetei is kivették a részüket, s családias hangulatban telt az együttlét. A színpadon helyi kötődésű fellépők szórakoztattak, mesével lépett színpadra *Luter Franciska*, verset mondott *Nyári Virág* és *Egyed Zsófia*, majd táncait mutatta be a *Hét szoknya, hét nadrág.*

– Hetvenen vannak szépkorúak a településen, akik között akadnak fekvőbetegek, jelenleg is ápolás alatt lévők, de negyven-ötven vendégünk mindig van. Az időseket évközben is többször élelmiszercsomaggal segítjük, működik a házi segítségnyújtás, járnak hozzájuk a családgondozók is. Folyamatosan figyelünk a szépkorúakra, a közmunkásunk segít nekik a tüzelő előkészítésében, a falugondnok pedig házhoz viszi a szociális alapon járó, illetve a kedvezményes ebédet. A mai rendezvény az ünnepek előtt közelebb hozhatja egymáshoz a falu hatvan, hetven vagy nyolcvan karácsonyt megélt lakosait – árulta el *Luter Péter* polgármester, majd beszédében jó egészséget és kellemes ünnepeket kívánt a megjelenteknek.

A vacsorát követően rögtönzött helyi bormustrának is helyet adott a program, hiszen a meghívottak közül több borosgazda is saját termésével érkezett, melyet nóta kíséretében kóstoltak meg. Az év utolsó rendezvényét követően már elkezdődött a következő esztendő programjainak tervezése:

– Általában a farsanggal kezdünk és az idősek napjával zárunk. Jövőre a falunapot áttesszük július utolsó hétvégéjéről másik időpontra, összesen hét-nyolc rendezvényt tervezünk – említette meg a polgármester.

A www.zalatajkiado.hu képgalériájában további fotók láthatók az eseményről.

Pataki Balázs

A gyerekek verssel, mesével köszöntötték az időseket.

Alapítványi bál a zalalövői iskoláért

A nyolcadik osztály nyitótánca.

A *Zalalövői Általános Iskola és Alapfokú Művészeti Iskola* és a *Bitbúvár Alapítvány* 2013. január 18-án tizennegyedik alkalommal szervezte meg az *Informatikai és Családi Napot*. Délelőtt 9 órától várták a város és a környék lakosságát – gyerekeket és szülőket együtt – a különféle programokra. A számítógépes játékokon kívül számos helyszínen tehették próbára ügyességüket, kézügyességüket a diákok, köszönhetően a *Kerecsen Hagyományőrző és Kulturális Egyesület* tagjainak, a *szociális alapszolgáltatási intézmény dolgozóinak*, az *iskola pedagógusainak* és a *szülőknek*.

A leendő elsősöket és szüleiket a tanító nénik várták meglepetésekkel, játékokkal.

A Bitbúvár Kupa teremlabdarúgó torna – melyen gyerekekből és szülőkből álló csapatok vettek részt – két csoportban került lebonyolításra, külön az alsós és a felsős diákokból és szülőkből, pedagógusokból szervezett csapatok számára.

A rendezvényen részt vett az olaszországi *Farra D'Isonzó* testvértelepülésről érkező *Alessandro Fabro* polgármester úr és *Oberaichból Gerhard Weber* polgármester és delegációik.

20 órától került sor a 21 éves Bitbúvár Alapítvány hagyományos, 19. alkalommal megrendezett jótékonysági báljára, melyet a gyerekek kulturális műsora nyitott. Fellépett a *Salla Néptáncegyüttes*, az *iskola néptánccsoportja*, valamint *Herczeg Zsófia* – az iskola egykori diákja – fülbemászó dalokkal szórakoztatta a vendégeket.

A bál bevételét az iskola felszerelésének bővítésére fordítják.

Az alapítvány kuratóriuma köszönetet mond a rendezvény valamennyi támogatójának, a szülőknek, pedagógusoknak, akik hozzájárultak a rendezvény eredményességéhez, sikeréhez.

Herman Eszter,
az alapítvány elnöke

Advent a Bagodi Napsugár Óvodában

Advent kezdetétől ünnepi díszbe öltözik az óvoda. A szeretetteljes készülődéshez hozzátartozik az adventi koszorú, mely mindkét csoportban saját arculatot ölt. Ezekben az ünnepváró napokban elmaradhatatlan a gyertyagyújtás is.

Az adventi naptár minden nap meglepetéseket tartogat az óvodások számára, mert ez az időszak a készülődés, az ünnepvárás ideje. A karácsonyi ünnepkör jó alkalom arra, hogy a gyermekek ne csak elmondás alapján ismerjék meg a történteket, hanem egyszerű koreográfia szerint eljátsszák ezeket az eseményeket. Hagyományaink közé tartozik a karácsonyi műsor és a betlehemezés. Évek óta igen népszerű az óvodások és a szülők körében.

Ünnepeinkkel, hagyományainkkal szeretnénk elérni, hogy a gyerekek érezzék át: a világnak, melybe születtek múltja és jövője van. Az életben a legfontosabb dolog a szeretet, az örömet szerző emberi összetartozás. Hagyományaink tisztelete, a közös élmények, a közösségi érzés erősítésére, egymás megbecsülésére, elfogadására, szeretetére neveli gyermekeinket.

Az idén is sikeresek voltak a csoportok óvodásai által bemutatott műsorok, melyek meghatották a közönséget.

Paksáné Szabó Erzsébet
óvodapedagógus

Maradandó élmény

A karácsony a szeretet, a békesség, a család igazi ünnepe, s talán bensőséges hangulata miatt a szívünkhöz is ez a jeles nap áll a legközelebb. Nagyon fontos számunkra a kisgyermekek érzelmi felkészítése, ráhangolása erre az ünnepre. Ehhez járul hozzá az a mára már hagyományosnak mondható karácsonyi előadás, melyet más és más előadóművészek meghívásával biztosítunk az óvodások számára.

December 18-án a *Ziránó* művészeti csoport zenés bábelőadását láthatták a gyerekek. Dalok, versek segítségével mesélték el a Jézuska születésének történetét. A gyerekek élvezettel figyelték a jó és rossz küzdelmét, átérezték a betlehemi család örömét, önfeledten énekelték az ismerős dalokat.

Óvodásaink számára az előadás maradandó élményt jelentett, ezért köszönetet mondunk mindazoknak, akik anyagilag is támogattak bennünket és lehetővé tették ennek a rendezvénynek a sikeres lebonyolítását.

Köszönjük *Zalalövő város önkormányzatának*, az óvoda *Ficánkoló alapítványának*, s az *ELGE-Bagod* felajánlását.

Bicsákné Nemes Beáta

Nyertes pályázatok

A zalalövői önkéntes tűzoltók sikere

A 2013-as év sikerekben gazdag volt a *Zalalövői Városi Önkéntes Tűzoltó Egyesület* életében – tájékoztatja lapunkat *Kovács Krisztián* egyesületi elnök.

– Nagyon örülök neki, hogy a rengeteg civil rendezvényen való részvétel mellett már tényleges eredményekről is beszélhetünk, hiszen a tavalyi évben számos nyertes pályázattal büszkélkedhettünk, amiből kettőt emelnék ki. 2013 tavaszán együttműködési megállapodást kötöttünk a Körmendi Hivatásos Tűzoltó Parancsnoksággal. A kölcsönös támogatás rengeteg ajtót nyitott meg, ami részben pályázati lehetőségekhez is vezetett. A BM Országos Katasztrófavédelmi Főigazgatóság, valamint a Magyar Tűzoltó Szövetség által kiírt pályázaton az egyesület feladataihoz kapcsolódó technikai felszereléseket és üzemanyag támogatást nyertünk 347.936 Ft értékben. Az eszközök átadásáról Király Lajos, a Körmendi Hivatásos Tűzoltó Parancsnokság (továbbiakban HTP – a szerk.) kirendeltség vezetője, valamint Kovács Balázs Zsolt tűzoltó százados, a Körmendi HTP tűzoltóparancsnoka gondoskodott. Büszkén számolhatok be még egy eredményes pályázatról, ezt is a BM Országos Katasztrófavédelmi Főigazgatósága, valamint a Magyar Tűzoltó Szövetség írta ki, „szertárépítés, felújítás, bővítés támogatására" címmel, amelyen 550.000 Ft-ot nyertünk, ebből fogjuk kicserélni a bejárati ajtót, s 2 db nyílászárót, a lámpákat, lapoztatni szeretnénk és festeni. A munkálatok várhatóan hamarosan elkezdődnek...

Kovács Krisztián átveszi az eszközöket Körmenden.

FELHÍVÁS

Visszatérő probléma a vízmérők elfagyása,amelyet könnyen megelőzhetnek az ingatlanok tulajdonosai ebben az időszakban.

Hogyan óvjuk vízmérőnket a fagytól?

- gondoskodjunk az aknafedél helyes zárásáról
- szigeteljük az aknafedelet és az akna falát
- a vízmérőt is hőszigetelő anyaggal védjük

Tavasszal nem éri az ingatlantulajdonosokat kellemetlen meglepetés, ha a télen nem használt ingatlanjaik vezetékrendszerét és a kerti csapokat víztelenítik a fagyok beállta előtt.

Mi a teendő, ha elfagyott a vízmérő?

A károk csökkentése érdekében vízmérőjének elfagyását azonnal jelentse Diszpécser-szolgálatunknak.

Kollégáink 0 – 24 óráig fogadják a hibabejelentéseket az alábbi ingyenesen hívható telefonszámon:

80/202-178

A kellő gondoskodás mellett is érdemes rendszeresen ellenőrizni az ingatlanokat és a vízmérőket.

ZALAVÍZ

ÉSZAK-ZALAI VÍZ- ÉS CSATORNAMŰ ZRT.
8900 Zalaegerszeg, Balatoni út 8. • Tel.: 92/500-300
E-mail: zalaviz@zalaviz.hu • Web: www.zalaviz.hu

ÚJ HÚSBOLT
Zalaegerszegen, a megújult Kossuth utcai húsáruházban

Minőségi, magyar hústermékek

Bőrös félsertés	750 Ft
Sertéscomb, csont nélkül	1.190 Ft
Csont nélküli sertéslapocka	1.130 Ft
Csont nélküli karaj	1.340 Ft
Csontos hosszú karaj	1.200 Ft
Csontos rövid karaj	1.240 Ft
Sertés apróhús	990 Ft
Májas és véres hurka	690 Ft

AKCIÓ

©Artonius

Az akció a készlet erejéig tart, a feltüntetett árak 1kg termékre vonatkoznak és tartalmazzák a 27% áfát.

ERZSÉBET UTALVÁNY

VÉGH FARM HÚSÁRUHÁZAK
Zalaegerszeg, Kossuth u. 29-31. (volt húsáruház)
Eötvös u. 6-10. • Tel.: 06 92/ 510-008

A Bagodi Közösségi Ház programjai

A bagodi tollfosztóban.

Januárban elindult az *Egyedem Begyedem játszóház* a *közösségi házban.* Februártól a játszóház helyszíne a *faluház* lesz. Várjuk a babákat, mamákat hétfőn 9-11 óra között egy közös játékra.

2014. február 17-én a gyógynövény hatóanyagú gyógyszerekről tart előadást *Aladics Éva* a játszóházban.

Minden hónap első hétfőjén 14 órakor a *nyugdíjas klub* tagjai találkoznak a közösségi ház nagytermében, ide várják a régi és új tagokat, ahol pár órát együtt töltenek.

2014. január 20-án *tollfosztáson* vettek részt a klub tagjai. Liba- és kacsatollat fosztottak, a munka végeztével saját készítésű finomságok kerültek az asztalra. Természetesen nem hiányozhattak a finom sütemények kalácsok, pogácsák és az ilyenkor szokásos aszalt gyümölcsös finomságok. A jó hangulat érdekében forralt borral és pálinkával kínálták a résztvevőket.

Péntekenként este 19 órakor *gerinc és csontritkulás tornát* tart *József Veronika* gyógytornász. A tornához kényelmes ruházat és tornaszőnyeg szükséges.

Február elején szeretnénk megszervezni egy *biokertész tanfolyamot*: Fenntartható háztáji – gyümölcsészetek létrehozása címmel. A 6 részből álló előadássorozat a következő főbb témaköröket öleli fel:

1. Alkalmazkodó tájgazdálkodás, komposztkészítés.
2. Kertészkedés talajtakarással, régi fajták használatával, ásás nélküli művelés.
3. Élőhely teremtés, biológiai sokféleség a gyümölcsösben
4. Növények társítása a gyümölcsészetben.
5. Komplex esővíz hasznosítás a gyümölcsészetben, egyedi szennyvíztisztítás.
6. Gyümölcsész háztartások gazdaságtana.

A tervezett kezdés időpontja 2014. február eleje, az előadássorozat önköltséges. A tanfolyam ára függ a résztvevők számától. Egy-egy előadás 2 óra + 1 óra lehetőség a problémák megbeszélésére. Témákhoz könyv és filmajánló, előadás képekkel, filmmel színesítve. Előadó *Darázsi Zsolt.*

Közösségi kérdőívezéssel szeretnénk a lakosság véleményét, igényeit felmérni jövőbeli munkánk megkönnyítése végett. Az eredményeket fel tudjuk használni pályázatíráshoz, és programtervünk elkészítéséhez. Szeretnénk ehhez a lakosság segítségét kérni. Munkatársunk hamarosan felkeresi otthonában. A kérdőív kitöltésével járuljon hozzá a sikeres munkánkhoz és egy élhetőbb közösség kialakításához.

Tavasszal a faluházban helyi *kézművesek termékeiből kiállítást és vásárt* kívánunk szervezni. Pár évvel ezelőtt ez egy nagysikerű kezdeményezés volt, most szeretnénk ezt feleleveníteni. Várjuk helyi kézművesek, termelők jelentkezését, akik szívesen megmutatnák munkáikat, termékeiket.

A település lakóinak *farsangi batyus bált* szervezünk 2014. február 22-én (szombat) 19.30 órától a bagodi általános iskola tornatermében. Kérjük, egy tál süteményt, italt hozzon magával. A jó hangulatról a Laza Duó gondoskodik. A jelmez nem kötelező, csak ajánlott!

Jelentkezni és jegyet rendelni 2014. febr. 10-ig az alábbi telefonszámokon lehet: 06 30 348 9929, 06 70 342 6518, 06 30 561 8471.

A jegyár a résztvevők számától függ, ezért a jelentkezési határidő után kerül megállapításra.

A *Bagodért Egyesület* csatlakozott a Zalai Falvakért Egyesület Spiritusz – Virtuális- és közösségi módszerekkel a kistelepülésekért című projektjéhez, melyet a Norvég Civil Támogatási Alap finanszírozott. Ebben a programba keresünk olyan helyi lakost, aki audiovizuális 4 x 2 órás képzésen szívesen részt venne, és a településünkön zajló programokról felvételt készítene. Amennyiben még középiskolai tanuló, önkéntes munkájáról az egyesület, igazolást állít ki, mely az érettségi megszerzésének elengedhetetlen feltétele.

Érdeklődni a programokról a közösségi házban lehet nyitvatartási időben, és az alábbi telefonszámon: 06-30/561 8471.

A közösségi ház nyitva tartása: hétfő–csütörtök 8.00–15.00-ig.

Kérjük támogassa adója 1%-ával a Bagodért Egyesületet!
Adószámunk: 19282453-2-20
Az előző évben lakossági SZJA 1% felajánlásból befolyt összeg 94.138 Ft, amit kemenceépítésre szeretnénk fordítani.
Köszönjük!

Bagodért Egyesület *BAGOD*

ha jól szeretné berendezni...
mxm lakberendezés: 30/ 916 30 16 www.mxm.hu
tervezés + bútorgyártás + kiegészítők

mxm lakberendezés rovata

Főzni jó!

Nem vagyok nyúl...

Csabát régóta ismerem, nem a pehelysúlyú emberek közé tartozik. Múltkor együtt mentünk egy egyeztetésre. Ő már ismerte az ügyfelet, ezért figyelmeztetett: zakó nyakkendő elengedhetetlen. Másnap reggel Csaba pulóverben szállt be az autóba. Bosszúsan mondta:

– 3 hónapja, amikor végre lefogytam, a méregdrága zakómat át kellett szabatnom, mert úgy lógott rajtam, mint tehénen a gatya. Most meg nem tudom felvenni, mert újra meghíztam!

– Egy jó konyhára lenne szükséged!

– Nem vagy normális, én fogyni akarok! A főzéstől meg csak híznék!

Csaba újra mindent kipróbált: tabletták, mozgás. A tartós eredmény elmaradt. Fogyott, majd még többet visszahízott. A helyzet egyre aggasztóbb lett. Az orvosa szigorú diétát írt elő. Az első hónap után nyűgösen ment vissza kontrollra.

– Az rendben van, hogy fogytam, de én nem vagyok nyúl, hogy az életem hátralévő részében sárgarépát rágcsáljak.

Lehet főzni, fűszerezni válaszolta nevetve az orvos. Ezért Csaba elkezdett főzni, már az első este elment a kedve az egésztől, mert a konyhája kicsi és rosszul felszerelt volt. Ezért minden tovább tartott, mint szerette volna. Másnap a répa rágcsálása közben eszébe jutott, amit mondtam és felhívott:

– Nekem egy jó konyhára lenne szükségem! Amiben fél óra alatt végzek a főzéssel és a rendrakással! Tudtok nekem ilyen konyhát tervezni és gyártani?

– Igen, mi csak ilyeneket gyártunk.

mxm lakberendezés: Miszori Imre

Egy könnycseppnyi szeretet!

Felléptek a Zalaegerszegi Gyermekotthonban is.

Az *Örömzene Kórus* 2013 decemberében is sok szép karácsonyi felkérést teljesített. Énekelt *Keménfán* december 14.-én a falu idős lakóinak, nagy tetszést aratva. A keménfaiak megbecsülésük jeleként szerény agapéra hívták meg az ifjú énekeseket.

Szenteste előtt egy nappal, december 23.-án a *boncodföldei* templomban adott önálló koncertet a kórus, majd a faluházban folytatta a könnyedebb hangvételű énekekkel. A műsor után a gyerekeknek jutott a friss langallóból, s a forró teából is. *Zsuppán Ernő* polgármester köszönő szavai mellé pedig 1-1 tábla csoki is járt!

Zalaszentgyörgyön a karácsonyi ünnepekkor kétszer szerepelt az énekkar. December 22.-én a faluházban, a „Mindenki karácsonya" elnevezésű programon. December 24.-én, szenteste pedig, nemes hagyományt követve, a templomban adott elő pásztorjátékot. A karácsonyi fellépések sorából bensőséges, meghitt fényével kiviláglik az a délután, amit a *Zalaegerszegi Gyermekotthon* kis lakói közt tölthettünk. A lap decemberi számában feltettünk egy kérdést: Mennyi szeretet fér egy cipősdobozba? Az Örömzene Kórus tagjai december 20.-a óta tudják a választ: pont egy könnycseppnyi!

Az otthon dolgozóival történt előzetes egyeztetés alapján 27 cipősdobozt vártak, főleg az óvodás és alsós korosztálynak. Az Örömzene Kórus családjai, a zalaszentgyörgyi óvoda és magánszemélyek felajánlásából 34 ajándékdoboz gyűlt össze. A meglepetés címzettekhez juttatásáért a keménfai kisbusznak, s *Könczöl György* polgármester úrnak lehetünk hálásak.

A ház kis lakói már nagyon vártak minket. Az aulában, a szőnyegre ültették őket gondozóik. A kórus műsora Betlehembe röpítette az apróságokat, amit folyamatos tapssal, énekkel kísértek. Majd következett a várva várt pillanat, a szépen becsomagolt ajándékok átadása. Döbbenetes volt látni azt az örömöt, amit a kis gondozottaknak okoztunk. El sem akarták hinni, hogy mindez az övék, hogy az egész doboz tartalmát felvihetik magukkal szobáikba. Ki egy festékkészletnek, ki két kisautónak, ki egy fehér blúznak, ki a sok-sok finom édességnek örült. A kórustagok még szaloncukrot, gyümölcsöket is osztottak, s gondosan etették a legkisebbeket. Egy gyönyörű, hollófekete hajú, 2 év körüli kislányt sokáig dédelgettek... Amikor felvitték a csecsemőknek fenntartott szobába, életünk legszívszorítóbb pillanatát éltük át. A baba a rácsokba kapaszkodva, hosszan nézett a búcsúzkodó nagyok után. Nem sírt... Nem hisztizett... Egyetlen könnycsepp indult el lassan, nagyon lassan a szeme sarkából maszatos kis arcán. Eddigi rövid kis életének minden fájdalma belesűrűsödött ebbe a pillanatba... Mi láttuk! Mi átéltük!

S most már tudjuk, mennyi szeretet fér egy cipősdobozba.

Pont egy könnycseppnyi!

S. Gy.-né

Januári babaklub Zalalövőn

2014-ben első alkalommal január 16-án került sor babajátszóházra a „Salla" Művelődési Központban. A kicsik birtokba vették a játszósarkot, és vidám zsivaj töltötte be a művelődési házat. Az alkotni vágyó gyerkőcök gyurma-figurákat készítettek, a program befejezéseként pedig a könyvtárban készült horgász-játékot próbálták ki a vállalkozó kedvűek, akadtak egészen ügyes kis „pecások" is (képünkön).

A következő baba-mama klubba február 20-án várják a kicsiket és szüleiket, amelynek keretében 10.30 órától *Csizyné Gócza Ildikó* zenetanár Tilinkó zenebölcsi foglalkozást tart.

K.M.

Köszönet mindenkinek ...

Hétköznapi csodák

Egy kérésnek eleget téve kerestem fel *Zalacsében* a Fehér-családot.

Kérésük csupán annyi volt, segítsek nekik abban, hogy köszönetet mondhassanak e sorok által mindenkinek, aki az elmúlt, nehéz időszakban a segítségükre volt. Hogy miért is?

Nem hiszem, hogy lenne valaki a környéken, aki ne hallott volna a 10 éves kislányról, *Tamaráról*, aki felvette a küzdelmet egy alattomos betegséggel, a súlyos aplasztikus anémiával, a vírussal, ami a csontvelőt támadja meg.

Hosszú és kemény évet zárt a család, egy évet, ami tele volt aggódással, bizonytalansággal, félelemmel, de még inkább küzdelemmel, hittel és reménnyel.

Tamara igazi kis hősként élte ezt meg: türelemmel viselte a sok-sok vizsgálatot, a kanül beültetést a mellkasba, a transzplantációt megelőző kemoterápiás kezelést, nem beszélve az elzártságról, a gyógyszerekről, ami mind-mind szükséges volt gyógyulásához. Mindenki el tudja képzelni micsoda megpróbáltatást jelenthetett a csörfös, barátságos, élettel teli kislánynak hosszú időre lemondani mindarról, amit szeretett és távol lenni a számára kedves szobájától, állataitól, iskolatár-saitól, barátaitól, családjától. Utóbbiak helytállása is példaértékű, hiszen fáradtságot nem ismerve, egymást támogatva haladtak az úton, ami sokszor bizonytalannak és végtelennek tűnt.

A család egy személyként köszöni mindenkinek a támogatást, segítségnyújtást. Köszönet a *Zala Megyei Kórház Gyermekosztály*-, valamint a budapesti *Szent László Kórház Csontvelő Transzplantációs Osztály* orvosainak, nővéreinek, az önkéntes segítőknek és véradóknak, a tanároknak, osztálytársaknak, barátoknak, falubelieknek, környékbelieknek, családtagoknak, kollégáknak, a jótékonysági estek szervezőinek és az azon résztvevőknek, a támogatóknak és mindenkinek, aki akár csak egy kedves szóval, imával biztatta, segítette őket.

Elmondásuk alapján ők sem gondolták volna, hogy a bajban ennyi segítő kéz nyúl utánuk. Jó érezni azt – bár sokan azt hisszük, hogy a világ rossz irányt vett –: igenis vannak jó és segítő emberek és léteznek hétköznapi csodák!

Rajnai Barbara

Megújult a Borbarát Kör Zalalövőn

A *Zalalövői Borbarát Kör Közhasznú Egyesület* 2013. december 19-én tartotta taggyűlését a művelődési házban.

Galambos László egyesületi elnök elmondta, hogy az egyesület az elmúlt években aktív tevékenységet nem végzett, viszont több tagtársával együtt fontosnak érzi a tevékenység újraindítását.

A hagyományok őrzésére nagy figyelmet fordítva a szőlőhöz és a borhoz kapcsolódó védőszent szobrokat (Orbán, Donát, Márton) állíttatott az egyesület. Évente megrendezésre kerülnek a helyi borversenyek, amelyeken 100-150 borminta kerül minősítésre. A rendezvényeken részt vesznek a szomszédos kertbarát és borbarát egyesületek tagjai is. Az egyesület tevékenységének köszönhetően fokozatosan emelkedik a minősített borok minőségének javulása.

Az egyesület évente megrendezi a Szent László napi és augusztus huszadiki ünnepi búcsúkat. Ilyenkor különféle kulturális és sportrendezvények kerülnek lebonyolításra.

A borászok és szőlészek hagyományos Márton-napi megemlékezését minden esztendőben megszervezik. Ekkor kerül sor az új borok kóstolására, egymás közti minősítésére, megáldására.

Megrendezték a hagyományos disznóvágást.

Téli időszakban forralt bor készítő versenyeket rendeztek és rendeznek. A Murcifesztivál – amely tíz éves múltra tekint vissza – első megszervezése az egyesület nevéhez kötődik.

Különös figyelmet fordítanak a hegyi utak karbantartására és javítására, a műemlékek és a hegyi pincék védelmére.

A taggyűlésen sor került a tisztségviselők megválasztására is, 6 fős elnökséget és 3 fős felügyelő bizottságot választottak. Az egyesület elnöke Galambos László, elnökhelyettese *Kardos Tamás*, a felügyelő bizottság elnöke *dr. Toplak László* lett. Az egyesület növelni szeretné taglétszámát, ezért várja az érdeklődők jelentkezését.

A Borbarát Kör december 21-én rendezte hagyományos disznóvágását, amelyre Galambos László hegyi birtokán került sor.

A Mozgássérültek Zala Megyei Egyesülete Zalalövői Csoportja megkezdi éves munkáját, az első összejövetel időpontja és helyszíne:

2014. február 28. 14 óra

„Salla" Művelődési Központ
8999 Zalalövő, Szabadság tér 2.

Belső Jánosné Marica csoportvezető
Telefon: 92 / 371 601
Mobil: 20 / 967 8599

SALLA-Comp
www.zalalovo.hu/salla-comp
Számítástechnikai Szaküzlet és Szerviz
Zalalövő, Széchenyi u. 6.; tel.: 30/621-31-45; email: salla-comp@zalalovo.hu
Minőség – Megbízhatóság – Meggyőző ár!
Nyitva tartás:
Szerda 16-18-ig
Péntek 16-19-ig
Szombat 8-13-ig
Telefonos hibabejelentés, információ: minden hétköznap 16-20 óráig: 30/621-31-45
Cetelem
Lendületet adunk terveinek
Áruvásárlási hitel kedvező feltételekkel!
Új és használt számítógépek széles választéka!
Számítógép összeállítása alkatrészekből, bővítése – az Ön igénye szerint!
Ajánlott konfiguráció:
Asus P8H61-D2V alaplap, Intel G2030 3 GHz CPU, 4 GB DDR3 Ram, 500 Gb HDD, Samsung DVD-RW, 450 W Ház 64.900 Ft
Asus P8B75-M alaplap, Intel Core i3-3220 3.3 GHz CPU, 4 GB 1600Mhz DDR3 Ram, 500 Gb HDD, Samsung DVD-RW, 420 W Ház, 1 GB DDR5 VGA 115.990 Ft
Táblagépek, notebookok széles választéka: Acer, Asus, Dell, HP, Lenovo, Packard Bell, Samsung!
Pl.: ASUS X551CA-SX029D 15,6"/Intel Celeron 1007U/4GB/500GB/fekete notebook 86.890 Ft
ASUS X502CA-XX075D 15,6"/Intel Pentium 2117U /4GB/500GB/fekete notebook 99.890 Ft
DELL Inspiron 3521 15,6"/Intel Core i3-3217U 1,8GHz/4GB/500GB notebook 119.990 Ft
LG 32" FullHD32LA620S 200Hz Cinema3D LED TV 115.990 Ft
Használt márkás számítógépek széles választéka!
Notebook szervizpont!
Notebook számítógépek javítása!
Eredeti és utángyártott patronok és tonerek! Tintapatronok töltése!
Digitális fotókidolgozás!
www.bestbyte.hu/fotoszolgalat
Akkumulátorok informatikai eszközökhöz, szerszámokhoz
best byte
És még sok minden más, minden hónapban új akciókkal!
www.zalalovo.hu/szolgaltato/salla-comp
www.bestbyte.hu

Castello Kupa teremlabdarúgó torna

A *Salla Diáksport Egyesület* által szervezett teremlabdarúgó torna 2014. január 12-én ért véget az eredményhirdetéssel. A másfél hónapon keresztül szombatonként zajló sportesemény 7 csapat vett részt. A küzdelmes mérkőzések után a *Faszállítók II. csapata* veretlenül szerezte meg a győzelmet. Másodikként a *Faszállítók I. csapata* végzett.

A gólkirályi címet *Kaszás Ferenc* (Faszállítók II.) szerezte meg 20 találattal.

A torna végeredménye: 1. Faszállítók II. 18 pont, 2. Faszállítók I. 15, 3. Afrika Sun Csoki Solarium 9, 4. Kődobálók 9, 5. Viszák 6, 6. Színes Ceruzák 4, 7. Citrompótlók 1.

A tornagyőztes csapat.

A bajnokság meghatározó csapata maradnának

Foci szezonzáró Zalaszentgyörgyön

Jó hangulatú vacsorán Vaski Zsolt (balról) és Bita Gyula (középen) értékelték a szezont.

Az év végi ünnepek után január 4-én tartotta szezonzáró összejövetelét a *Zalaszentgyörgyi Sport Egyesület*. A jó hangulatú rendezvényen a játékosok mellett a szurkolók is szép számban megjelentek, és együtt fogyasztották el az egyesület pártfogói által felajánlott vacsorát. A múlt évet előbb *Vaski Zsolt* elnök, majd *Bita Gyula* edző értékelték, melynek során elfogadhatónak ítélték meg a megyei II. osztály Északi-csoportjában vitézkedő, felnőtt és ifjúsági csapat egyaránt 7. helyezését. A felnőtt csapat szezonja nehezen indult, mindjárt az elején két meghatározó (támadó és védő) játékos szenvedett súlyos sérülést, ami befolyásolta a szereplést.

– Az első hat meccs játékára a két sérülés rányomta bélyegét, ráadásul a tavalyi bajnokság első hat helyezettjével kellett megmérkőzni ezeken a találkozókon. Az első és a hatodik mérkőzésen sikerült nyerni, közte négyszer kikaptunk. Később a hiányzók okozta problémák miatt új játékrendszerre álltunk át, és így sikerült hetedik helyen zárni a szezont – összegzett Vaski Zsolt elnök.

A megyei II. osztály Északi-csoportjának erőviszonyait szemlélve elmondható, hogy jelentősen megerősödött. A feljutást megcélzó *Csácsbozsok-Nemesapáti*, a tavalyi bajnok *Gyenesdiás* megtartotta a játékoskeretét, az első osztályból kiesett *Páterdomb* szintén erős együttes, továbbra is komoly ellenfél a *Cserszegtomaj*, és az újonc *Türje* is erős bázissal rendelkezik.

– Akadtak a szezonban gólzáporos, és izgalmas, fordulatos mérkőzések egyaránt. Emlékezetes volt az Egervár elleni 14-0-ra megnyert mérkőzés, és nagyon jó meccsen maradtunk alul itthon a Gyenesdiással szemben. Hozzátartozik az őszhöz a Nemesapáti és a Páterdomb elleni két nagy „pofon" is – tette hozzá az elnök.

Az egyesület utánpótlása kicsit visszaesett, aminek oka talán a tavaly bajnoki címet szerzett csapat edzéslátogatottságának csökkenése is. Az utánpótlásból 3-4 játékos lassacskán már a felnőtt csapat ajtaján kopogtathat, de a feljebblépéshez megfelelő szorgalom és alázat szükséges. A március elsején induló tavaszi szezonra való felkészülés a tervek szerint január 26-ával indult, a későbbiekben 4 edzőmeccset játszanak a csapatok. A játékosok kedden és pénteken edzéseken vesznek részt, vasárnaponként pedig gyakorlómeccseken hangolnak a szezonra.

– Célirányosan csatár és középpályás posztra szeretnénk igazolni, melyhez már megvannak a kiszemeltjeink. Egy ekkora településnél a hetedik hely is szép eredmény, így a bajnokság végén a mostani helyezés megtartásával is elégedettek lennénk. Olyan meghatározó csapata szeretnénk maradni ennek az osztálynak, amelyet egy kézlegyintéssel senki se tudjon letudni. A Gyenesdiás és a Nemesapáti esélyes az első helyre, bízom benne, hogy idén olyan csapat nyeri meg a bajnokságot, aki feljebb is szeretne lépni. Nem egészséges, ha a bajnok ugyanabban az osztályban marad – emelte ki Vaski Zsolt.

Az egykoron első osztályban vetélkedő együttes számára a felsőbb osztályban szereplés egyelőre álom, mert a sportszövetségek által támasztott létszámbeli feltételek elérhetetlenek. Anyagiakban még tudnák vállalni a felsőbb osztályt, viszont az U15, U17, U21 korosztályú csapatok kiállításához, illetve a Bozsik-programban való szerepléshez nincs megfelelő bázis. A klubnak anyagiak terén nincs elmaradása, legnagyobb költség az utazás, amihez a játékosok költségtérítést kapnak. Több meccset kell játszani Keszthely-környéki csapatokkal, egy várvölgyi mérkőzés oda-vissza 160 kilométeres utazással ér fel. Az egyesület évről-évre eredményesen vesz részt a TAO-programban, ahol a sportfelszerelések folyamatos cseréje mellett most az edzőpálya villanyvilágításának kiépítése a cél. Az egyesület idén is megrendezte hagyományos sportbálját, melyet február 1-én tartottak

Pataki Balázs

Asztalitenisz verseny Zalahásságyon

Szoros versengésben dőlt el az elsőség.

Január utolsó hétvégéjén, immáron negyedik alkalommal rendezték meg *Zalahásságyon* a környékben egyre népszerűbb asztalitenisz versenyt. A párharconként 21 pontig tartó páros mérkőzések 25-én, szombaton délután kezdődtek, és egy éjszakányi pihenés után vasárnap estig tartottak.

– Idén kilencen gyűltünk össze és mindenki játszott mindenkivel. A helyiek mellett hagyományosan Zalalövőről és Zalacsébről is jelentkeztek versenyzők. 2-3 hét múlva a párosok versenyét szeretnénk megrendezni, s terveink között szerepel, hogy nyártól bajnokságban is induljunk – számolt be a versengésről *Kalamár Krisztián* főszervező.

A rendezvénynek ezúttal is a zalahásságyi Vadvirág Preszszó adott helyet, ahol a versenyzőket mindkét este vacsorával vendégelték meg. Az eredményhirdetést követően minden résztvevő oklevéllel gazdagodott, a dobogósok érmekkel és serlegekkel tértek haza. Címvédés történt, így – akárcsak tavaly – ezúttal is Pugor Gábor végzett az első helyen, megelőzve Kalamár Krisztiánt és *Bicsák Lajost.*

– pb –

Ünnepi ajándék

A *Zalalövői Napköziotthonos Óvoda* nagycsoportosai idén is megörvendeztették a Zalamenti és Őrségi Szociális Alapszolgáltatási Intézmény nyugdíjas klubjának tagjait és természetesen társaikat is megható műsorukkal.

Tóth Klára és *Kovács Imréné (Zsuzsa)* óvónők fáradtságos, ám örömteli munkával készítették fel az óvodásokat. Rövid történetet adtak elő a Jézuska születéséről, melyet versekkel, énekekkel színesítettek. *Takácsné Nagy Ágnes* védőnő gitárral, *Kovács Imréné* pedig furulyaszóval kísérte a dalokat, odavarázsolva ezzel az ünnep hangulatát.

A klub tagjainak köszönetét *Berke Lászlóné, Margit néni* a város vers- és mesemondója tolmácsolta vidám karácsonyi mese felolvasásával.

Németh Nóra

Szabadtéri szilveszter Zalalövőn

2012-ben alakult újjá a *Zalalövői Városi Önkéntes Tűzoltó Egyesület.*

– Egy rossz anyagi helyzetben lévő szervezet voltunk, de már ekkor dédelgettünk egy kis álmot – mondta *Radics László* parancsnok. – Szerettünk volna egy olyan rendezvényt megszervezni, amelyen megvendégelhetjük és szórakoztathatjuk a város lakóit, egy olyan rendezvényt, ami a mi nevünkhöz fűződik. 2013. december 31.-én ez az álom valóra vált egy óév búcsúztató szabadtéri rendezvény keretein belül. Utólag is köszönjük mindazoknak, akik segítségükkel, részvételükkel hozzájárultak a rendezvény sikeréhez. Külön köszönet a Zalalövő és Csöde Polgárőr egyesületnek, a Borbarát Körnek, a Pecsány Csapatnak és a városszépítőknek, hiszen e civil szervezetek támogatása nélkül nem jöhetett volna létre a rendezvény. Reméljük hogy ezzel egy hagyományt indítottunk el. Azon munkálkodunk, hogy visszaállítsuk az önkéntes tűzoltó egyesület régi fényét, szeretnénk önkéntes munkánkkal hozzájárulni Zalalövő fejlődéséhez. Hisszük, hogy abban a közösségben, ahol élünk, azért tenni is kell! Szeretnénk a város lakosait arra ösztönözni, hogy minél több tenni akaró fiatal csatlakozzon csapatunkhoz.

A ZALALÖVŐI ÓVODA
SZÜLŐI MUNKAKÖZÖSSÉGE

Zsuzsanna Bált

rendez

2014. február 22-én 20 órától
az iskola aulájában!

Szeretettel meghívjuk a szülőket, vállalkozókat és minden kedves érdeklődőt! **Zene: Freya band**

Asztalfoglalás: az óvodában:06 30/2981872.

Felhívjuk szíves figyelmüket, hogy az asztalfoglalást csak 21.30-ig áll módunkban fenntartani!

20.30 órakor meglepetés előadás!

Ezúton is szeretnénk megköszönni az előző évi támogatásaikat!

Szeretettel várjuk Kedves Vendégeinket!

Belépő: elővételben, vacsorával 2.000 Ft,
Helyszínen 22 óra után, vacsora nélkül 1.000 Ft

Hirdetésszervezőket

keresünk a megye minden részéből!
Érdeklődni lehet: 92/596-936,
8-12 óráig, illetve 30/378-4465.

FARKAS PÁLINKA

Hungarikum

Nagylengyel

– Bérfőzés
– Palackozás
– Igény szerint cefrebeszállítás

FARKAS PÁLINKA Anno 1982 ŐSI ZALAI ZAMATOK

Várom régi és leendő ügyfeleimet!

Telefon: 92/380-037

Zalalövő és Környéke

Közéleti havilap

Kiadó-főszerkesztő: **Ekler Elemér**
Szerkesztőségi ügyfélszolgálat:
8901 Zalaegerszeg, Rákóczi út 2-4. Pf.: 381.
Tel.: (92) 596-936; Fax: (92) 596-937
E-mail: zalataj@zelkanet.hu
Kiadja: **Zalatáj Kiadó**
ISSN 2061-3601
Készült: **Göcsej Nyomda Kft.,**
Zalaegerszeg, Bajcsy-Zs. tér 2. Tel. /fax: (92) 316-783

Politikai hirdetés

ORSZÁGGYŰLÉSI VÁLASZTÁS 2014

Képviselőjelöltet eddig kopogtatócédulákon ajánlhattunk. Az új törvényi szabályozás értelmében az idei választásokon már nem lesz kopogtatócédula.
Az ajánlásokat ajánlóíven gyűjtik a pártok. Kérjük, aláírásával támogassa a FIDESZ és a KDNP közös jelöltjét, **Vigh Lászlót**.

Keressen minket az irodánkban, telefonáljon, vagy írjon emailt és munkatársunk felkeresi Önt az ajánlóívvel.
Cím: 8900 Zalaegerszeg, Kosztolányi u. 8., Tel.: 06-92/511-136

FIDESZ KDNP

zalaegerszeg@fidesz.hu
www.vighlaszlo.hu

Értesüljön híreinkről, írásainkról, képgalériákról a Facebookon is! Keresse ott a Zalatáj Kiadó adatlapját, és a Tetszik gombra kattintás után értesülhet internetes tartalmainkról is.

facebook

MVA HÁLÓZAT ZALA

MAGYARORSZÁG MEGÚJUL
ÚJ SZÉCHENYI TERV

Mikrohitel

a vállalkozások részére **3,9** %-os kamattól

akár 10 millió forint
akár 10 év futamidő
akár 2 év türelmi idő

Többféle beruházási és forgóeszköz hitel **vidéki beruházásokra is!**

www.zmva.hu

A részletekről érdeklődni lehet:
Zala Megyei Vállalkozásfejlesztési Alapítvány
8900 Zalaegerszeg, Köztársaság út 17.
Telefon: 92/316-033, 92/310-800

enterprise europe network

8800 Nagykanizsa, Zrínyi u. 21. Tel./Fax: 93/312-605
8360 Keszthely, Bercsényi u. 2/A Tel./Fax: 83/510-905
8960 Lenti, Deák F. u. 4. Tel./Fax: 92/352-285
8790 Zalaszentgrót, Szabadság tér 4. Tel.: 36 30/700-6613

Kinga Szépségszalon

Szolgáltatások:
- *Fodrászat - modern hajvágás és hajfestés Loreal termékekkel*
- *Arckozmetika*
- *Manikűr-Pedikűr/Műkörömépítés*
- *Fülbelövés*
- *Álló szolárium*

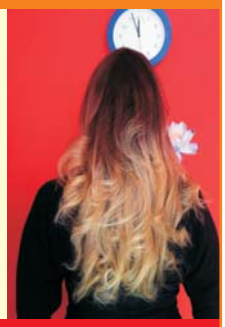

Boldog Új Évet kívánok minden régi és leendő Vendégemnek!

Az üzlet megtalálható Bagodban, az Avia benzinkút udvarán
Bejelentkezés: Jamás Kinga Csilla 0630/507-2970
Mindenkit várok szeretettel!

BEFEKTETÉS A JÖVŐBE ! SZEREZZEN KÉPESÍTÉST TANFOLYAMAINKON !

A TIT Öveges József Ismeretterjesztő és Szakképző Egyesület az alábbi OKJ-s képzéseket indítja 2013-as árakon

Targoncavezető, Emelőgép kezelő, Földmunkagép kezelő, Motorfűrész-kezelő, Fakitermelő, Kisteljesítményű kazán fűtő.

Jelentkezés és regisztráció: TIT Egyesület, Zalaegerszeg Dísz tér 7.
Tel./Fax: 92/510-159, Mobil: 30/588-1069, 30/477 6070,
E-mail: titzala@t-online.hu , Honlap: www.titzala.hu
Nyilvántartási szám: 20-0212-05, Akkreditációs lajstromszám: AL-0047, MSZ EN ISO 9001:2001