Lenti és Vidéke

Közéleti havilap XXII. évfolyam 2020. június

Lassan visszatér az élet...

A külföldről hazaérkezők száma befolyásolja *Lentiben* a hatósági karaténban lévők adatait, tájékoztatott *Horváth László* a helyi állapotokról a vírushelyzet tükrében. Továbbra sincs olyan személy, akit állapota, fertőzöttsége miatt kórházba kellett volna szállítani. Ezeknek megfelelően Lentiben nincs járványveszély, jóval a megyei adatok alatt állnak a mutatók. A megyei adatokat egyébként az idősotthonokban levő személyek közelmúltban történt fertőzése növelte meg, ennek következtében a térségünkben lévő hasonló intézményeket is ellenőrizték. A Kolping Gondozási Központ intézményeiben elvégezték a szükséges vizsgálatokat, a hatóság mindent rendben talált, nincs betegségre utaló jel az intézményekben. Az eredmények fenntartása miatt továbbra is azt kérik a hozzátartozóktól, ne látogassák idős rokonaikat, ez mindenkinek a közös érdeke. A koronavírussal kapcsolatos vidékre vonatkozó könnyítő intézkedéseket az önkormányzat meghozta, működik a piac a megfelelő előírások mellett, kinyithattak a boltok, szórakozóhelyek, lassan visszatér az élet Lenti városába – mondta a polgármester.

Elővigyázatosságra továbbra is szükség van, ennek megfelelően a közelmúltban a megyébe érkezett hazai gyártású fertőtlenítőszer-szállítmányból Lenti is részesült a megyei tűzoltószövetség jóvoltából. A négyliteres kiszerelésű flakonokat önkormányzatok, cégek, civil szervezetek kapják kedvezményesen. Ezúttal 5500 liter Mol-termék érkezett tizenegy településre.

Lentibe a napokban kétféle, összesen mintegy ezer liter Mol gyártotta fertőtlenítőszert szállítottak. Az önkormányzat eddig mintegy 13 millió forintot fordított különböző védekező eszközökre, amelyek az intézményekhez, háziorvosi rendelőkbe és a szakrendelőkbe kerültek. Annak tudatában, hogy a tisztító- és fertőtlenítőszerek beszerzése nem zökkenőmentes, nagy örömmel fogadta a helyi önkormányzat a Magyar Tűzoltó Szövetség zalai szervezetének segítségét, az általános felület-, illetve kézfertőtlenítő szerek beszerzését illetően. A kétféle szerből összesen 117, illetve 123 csomagot vettek, át, több megrendelő is volt erre, az önkormányzat intézményei mellett a Le-Ko Kft.-hez, illetve a katasztrófavédelmi kirendeltségre is került a szállítmányból.

A háziorvosi rendelőkbe, illetve a szakrendelésekre továbbra is előzetes bejelentkezés alapján fogadják a betegeket, emiatt kérik az érintettek türelmét.

Lentiben Horváth László (középen), Stocker Dávid tűzoltóparancsnok (jobbra), Hordós Krisztina, a Le-Ko Kft. ügyvezetője és Lőrincz Zsolt (balra) vette át a szállítmányt.

Temetőfelújítás Kálócfán

A Magyar Falu Programban benyújtott temetőfelújítás lehetőségre pályáztak sikeresen *Kálócfán*, tudtuk meg *Szabó András* polgármestertől.

– Térkövezésre pályáztunk és közel 5 millió forintot nyertünk. Mindehhez 4,6 millió forint önerőre volt még szükség, hogy megvalósítsuk terveinket.

– *Milyen munkálatokat végeztek el?*

– 470 m^2 felületet térkövezttünk le, a két sírsor közé 3 m széles sétányt alakítottunk ki, és a ravatalozó környéke kapott még térköves burkolatot. Az ünnepélyes átadáson jelen volt Vigh László országgyűlési képviselő, miniszteri biztos, akinek megköszöntük pályázatunk sikerét, a támogatását és kiemelném, azért vállaltunk ekkora önerőt a beruházáshoz, mert rosszabb időjárási körülmények között nagyon nehéz volt a vizenyős talajon megközelíteni a sírhelyeket. A szilárd burkolatra nagy szükségünk volt, sokkal kulturáltabb, szebb körülmények között búcsúzhatunk szeretteinktől.

dj

A sikeres pályázatnak köszönhetően valósult meg a beruházás.

„Őrtüzek a nemzetért”

Megemlékezés Rédicsen

A trianoni békediktátum aláírásának 100. évfordulója alkalmából megemlékező rendezvényt tartottak a közelmúltban a magyar-szlovén határvonalon, *Rédicsen*. A megjelenteket *Soós Endréné*, Rédics polgármestere köszöntötte:

– Nagy megtiszteltetés számunkra, hogy itt, Rédicsen kerül megrendezésre ez az emlékező műsor – hangzott a polgármester asszony köszöntőjében. – Az itt élő embereknek mindig nagyon fontos volt a határon túli régióval való kapcsolattartás, falunk életének szerves részét adja kiváló kapcsolatunk a Muravidékkel. Ez a kapcsolat nem csak baráti, hanem sok esetben rokoni is.

– 1920. június 4-én megállt az élet Magyarországon – kezdte az esemény szervezője, *Vigh László* országgyűlési képviselő megemlékező beszédét. – Harangszó jelezte: olyat tettek a magyarsággal, ami 1000 év alatt nem történt meg. Ilyen tettet sem Európában, se máshol a világon ország ellen nem követtek el. Kibírunk még száz évet? Ma fejet hajtunk mindazok előtt, akik a határ túloldalán élnek, mert ők az elmúlt 100 évben sokat szenvedtek.

Az esemény folytatásában *dr. Sifter Rózsa* kormánymegbízott asszony gyújtotta meg azt a nyílvesszőt, amit Vigh László lőtt íjával a felállított hatalmas farakás közepébe. Zárásként *Magyar János*, *Lendva* polgármestere mondott imát a határon túliakért, *Bálint Csaba* operetténekes elénekelte Erkel Ferenc Bánk bánjából a Hazám, hazám kezdetű áriát, majd a *Zalai 47-es Honvéd Hagyományőrző Egyesület* tagjai díszsortűzzel tisztelegtek az emlékezők előtt.

dj

Őrtűz-gyújtás Rédicsen.

Emlékkövet avattak Bödeházán

Az emlékkövet Vigh László, Pácsonyi Imre és Bedő Andrea avatták fel.

A magyar-szlovén határ menti *Bödeházán* Trianon 100. évfordulóján a nemzeti összetartozás szimbólumaként avattak pünkösdhétfőn emlékkövet a falu *szentisvánlaki* részében.

– Bödeházán a történelem mély nyomot hagyott – kezdte köszöntőjét *Bedő Andrea*, Bödeháza polgármestere. – Sokan elmentek már az 1910-ben állított útszéli kereszt mellett, de nem érezték át a korábbi szétválasztás szomorúságát. Hetés muravidéki és magyar települései egy közös projekt révén 2015-ben elnyerték az Európa Tanács tájdíját, ekkor sikerült újra összekapcsolni Hetés falvait, melyeket a vasfüggöny idején elszigeteltek egymástól. Az elszigetelés még korábban, az országhatár meghúzásával kezdődött, a trianoni szerződéssel, mely kettévágta a területet. A kereszt mellett húzódott a határ egy ideig, a szerződés összeállításakor pedig megfeledkeztek Szentistvánlakról, melyet sokan ma is akkori nevén, Jósecnek neveznek és egy időre a település a délszláv állam része lett. A mostani határt, mely a Barátság Parkon át húzódik csak 1922-ben véglegesítették.

A történeti hátteret *Göncz László* történész ismertette. A részletes tájékoztatóból kiderült, hogy 1919 nyarán a délszláv csapatok megszállták a Muravidéket, a ma Bödeházához tartozó Szentistvánlak (Jósec) falut is. A békekonferencia szövege felsorolja a határszakasz alakulását, de az akkor még önálló Jósec nem lett nevesítve. A térség lakossága és a megszállók közt voltak konfliktusok és visszacsatolási próbálkozások magyar részről, de nemzetközi támogatás nélkül ezek nem jártak sikerrel, közben pedig aláírták a trianoni diktátumot. Ezután 1921-ben a határmegállapító bizottságok megkezdték munkájukat és Hetésben olyan döntést hoztak, hogy a délszláv csapatok vonuljanak ki Jósecről. A település végül azért került Magyarországhoz, mert Bödeházához közelebb fekszik, mint a szomszédos Zsitkóchoz.

Az avatáson részt vett *Vigh László* miniszteri biztos, a térség országgyűlési képviselője, *Pácsonyi Imre*, a Zala Megyei Közgyűlés alelnöke, *Horváth Ferenc*, muravidéki kisebbségi magyar parlamenti képviselő, *Magyar János*, Lendva polgármestere és a környékbeli magyar és muravidéki települések vezetői, képviselői.

Vigh László a trinoni békediktátum következményeiről és igazságtalanságáról szólt, majd arról beszélt, hogy a legújabb kori parlament döntése volt, hogy mindazon határon túliak, akik magyar állampolgárok akarnak lenni, azzá válhassanak. Mintegy 1,1 millió ember élt már ezzel a lehetőséggel.

A *Molnár Attila* kőfaragó által készített emlékkövet *Végi Csaba* esperes áldotta meg.

Közzététel

A **Kerka Kulturális Egyesület** (8960, Lenti, Templom tér 5.) 2019. évi gazdálkodásának fő mutatói:

Mérlegfőösszeg: 10 807 eFt;
Közhasznú tevékenység bevételei: 9 028 eFt;
Közhasznú tevékenység ráfordításai: 6 525 eFt;
Tárgyévi eredmény: 2 387 eFt;
SZJA 1% bevétele: 281 eFt

Köszönjük az 1%-os felajánlásokat, kérjük a jövőben is támogassák egyesületünket!

A megyei közgyűlés elnökének döntéseiről

A koronavírus-járvány következtében elrendelt veszélyhelyzetben képviselő-testületi és bizottsági ülések megtartására nincsen lehetőség, a katasztrófavédelemről és a hozzá kapcsolódó egyes törvények módosításáról szóló 2011. évi CXXVIII. törvény 46.§ (4) bekezdése alapján a közgyűlés feladat-és hatáskörét a közgyűlés elnöke gyakorolja. A megyegyűlés 2020. júniusi ülésének megtartására ezért nem kerülhetett sor. *Dr. Pál Attila*, a megyei közgyűlés elnöke 2020. június 2-án a következő döntéseket hozta:

A *Zala Megyei Közgyűlés* képviselői és nem képviselő bizottsági tagjai a Szervezeti és Működési Szabályzatban foglaltak alapján valamennyi előterjesztést a szokásos eljárásrend szerint előzetesen kézhez kaptak. A megküldött előterjesztésekkel kapcsolatban a közgyűlés elnökének küldhették meg észrevételeiket, esetleges módosító indítványaikat.

Hét előterjesztés került összeállításra, ezek közül egy kivétellel a döntést a közgyűlés elnöke a fent hivatkozott jogszabályban foglaltak szerint meghozta. A kivétel a „Tájékoztató a Zala Megyei Katasztrófavédelmi Igazgatóság 2019. évi tevékenységéről." című előterjesztés volt, amit szintén kézhez kaptak a képviselők, ugyanakkor a közgyűlési dokumentum a veszélyhelyzet megszűnését követően ismételten a testület elé kerül annak érdekében, hogy a képviselők kérdéseiket személyesen is feltehessék a katasztrófavédelmi igazgatóság illetékes munkatársának. Erre tekintettel határozati javaslat nem szerepelt az előterjesztésben.

A közgyűlés elnöke elfogadta a *Zala Megyei Vállalkozásfejlesztési Alapítvány* 2019. évi működéséről szóló beszámolót. Az Alapítvány eredményes évet zárt 2019-ben, amit az is alátámaszt, hogy 2019. december 6-án az Év Vállalkozója Díj átadási ünnepségen elismerésben részesült, a díjat az Alapítvány Kuratóriumának elnöke, *Pácsonyi Imre* vette át *Varga Mihály* pénzügyminisztertől és *Tolnay Tibortól*, a VOSZ elnökétől.

Az M9 Térségi Fejlesztési Tanácsban az érintett megyei önkormányzatokat két fő képviseli, a közgyűlés elnöke mellett a képviselő-testület által delegált tag. A Zala Megyei Önkormányzat részéről Pácsonyi Imre alelnök került delegálásra a Tanácsba.

Döntés született a Zala Megyei Önkormányzat 2020. évi költségvetési rendeletének módosításáról. A 2020. évi költségvetés elfogadásakor az önkormányzat és a hivatal 2020. évi bevétel-kiadási főösszege 629.523 e Ft-ban került meghatározásra. A változtatás eredményeként a főösszeg 805.211 e Ft-ra módosult, miután az önkormányzat újabb hat pályázat elbírálásának nyertes eredményéről kapott tájékoztatást, ebből három a Terület – és Településfejlesztési Operatív Programban kerékpárút-fejlesztést tartalmaz, három pályázat pedig a határmenti szlovén és

Dr. Pál Attila

horvát együttműködési programban valósul meg.

Az Agrárminisztérium és a Hungarikum Bizottság 2020. március 23-án írta ki a 2020. évi, a nemzeti értékek és hungarikumok gyűjtésének, népszerűsítésének támogatására szóló pályázati felhívását, melyre a megyei önkormányzat benyújtotta pályázatát. A felhívás célterülete „Nemzeti értékek (települési, tájegységi, megyei, ágazati, külhoni települési, külhoni tájegységi, külhoni nemzetrész értéktárban szereplő nemzeti értékek és hungarikumok) bemutatása és népszerűsítése rendezvények megvalósításával." A pályázat alapján 2021. február-április hónapokban kerül sor egy kétfordulós vetélkedőre, melyet általános iskolai felső tagozatos és középiskolás diákoknak hirdet meg az önkormányzat, bevonva a muravidéki Lendva környékét is. A pályázat 3.461.800 Ft-os költségvetéssel került benyújtásra.

A megyei kitüntető cím, valamint díjak alapításáról és adományozásáról szóló 13/2007. (VI.26.) ÖR számú rendelet módosítására is sor került, a változtatás eredményeként a megyei elismerések száma 11-ről 9-re csökkent, valamennyi díjból 2021. évtől kezdődően 1 kerül átadásra. A közgyűlés elnöke a vonatkozó rendeletben előírt előkészítő bizottság javaslata alapján határozott a 2020. évi kitüntető cím és díjak adományozásáról is (11 db), melyek a megyei közgyűlés ünnepi ülésén kerülnek átadásra.

A megalkotott rendeletek, illetve a határozatok a Zala Megyei Önkormányzat Közlönyében kerültek kihirdetésre, mely megtalálható a www.zala.hu honlapon.

A TIT EGYESÜLET AZ ALÁBBI KÉPZÉSEKET INDÍTJA:

Építő és anyagmozgató gép kezelője E-000803/2014/A001
Kisteljesítményű kazán fűtő E-000803/2014/A007
Gépkezelő hatósági vizsga
Tűzvédelmi szakvizsga
Munkavédelmi képviselők továbbképzése

TIT Egyesület
8900 Zalaegerszeg, Dísz tér 7.
Telefon: 30-477-6070 / 92-510-159

Nyilvántartásba vételi szám: E-000803/2014

GÖCSEJ nyomda
OFSZET, DIGITÁLIS és FLEXO üzem
Teljes körű nyomdai szolgáltatások, szerkesztéstől a kivitelezésig!
Miben vagyunk a legjobbak?
OFSZET: Plakátok, Szórólapok, Flyerek, Prospektusok, Könyvek, Tömbös nyomtatványok
FLEXO: Etikett címkék, Boros címkék, Aranyozás + Lakkozás
DIGITÁLIS: Béjegzők, Névjegykártyák, Esküvői meghívók, Itallapok, Étlapok, Tányéralátétek, Molinók készítése
ÚJDONSÁG! CD-k - DVD-k nyomtatása és másolása, ipari mennyiségben
Kérjen tőlünk árajánlatot, kalkulációnkat rugalmasan kezeljük, közösen alakítjuk ki!
Elérhetőség: Iroda +36/30/348-1387
+36/30/929-1219
www.gocsejnyomda.hu; e-mail:info@gocsejnyomda.hu
Kövess minket a Facebookon!
www.facebook.com/gocsejnyomda
Cím: 8900 Zalaegerszeg, Bajcsy - Zsilinszky tér 2.

FARKAS PÁLINKA
Hungarikum
• Bérfőzés • Kereskedelmi főzés • Palackozás
A főzési díj szeszadóval együtt 1600 Ft/l
Nálam az 50-60 l pálinkának a főzési ideje 10-12 óra, nem egylépcsős rendszerben, hanem hagyományos módon, kétszeri lepárlással és egy új, korszerű technológiával. Mert a minőségi, jó, zamatos pálinkához idő kell és a mester több, mint 30 éves tapasztalata!
Várom régi és leendő megrendelőimet:
Farkas Tibor pálinkafőző mester
Nagylengyel
Telefon: 30/586-3090 • 92/380-037
FARKAS PÁLINKA 1982 Zala megye pálinkája

Újabb enyhítések a kormányhivatali ügyintézésben is

Újra jár a „kormányablak busz”.

A járvány elleni sikeres védekezésnek köszönhetően újabb enyhítések történtek a kormányhivatali ügyintézésben is. Ennek részleteiről kérdeztük *dr. Sifter Rózsa* kormánymegbízottat.

– A Kormány intézkedése tartalmazza a járványügyi veszélyhelyzet előtt megszokott ügyintézési rend visszaállítását, vagyis 2020. május 25-től ismét előzetes időpontfoglalás nélkül kereshetőek fel a Zala megyei kormányablakok és kormányhivatali ügyfélszolgálatok, 2020. június 2-tól pedig az okmányirodák is. A járványügyi helyzettől függően azonban továbbra is kiemelt fontosságú az egészség védelmét szolgáló óvintézkedések betartása – mondja *Zala megye kormánymegbízottja*.

– Milyen előírásokat kell betartani?

– Az ügyfelek és az ügyfélszolgálatokon dolgozó kollégák egészségének védelme érdekében az ügyfélterekben továbbra is a megfelelő és javasolt óvintézkedések betartása mellett lehet tartózkodni. Az ügyfelek csak korlátozott létszámban, az arcot és orrot eltakaró maszkban, egymástól megfelelő (1,5–2 méter) távolságra tartózkodhatnak a kormányablakokban és egyéb ügyfélszolgálati ügyfélterekben.

– Az előzetes időpontfoglalás továbbra is működik?

– Amennyiben előzetes időpontfoglalással szeretné valaki felkeresni a kormányablakokat, úgy továbbra is interneten vagy a 1818-as telefonszámon tudja azt megtenni. A Zala megyei kormányablakok, valamint ügyfélszolgálatok nyitva tartásáról ügyfeleink a Zala Megyei Kormányhivatal honlapján (http://www.kormanyhivatal.hu/hu/zala) tájékozódhatnak. Fontos kiemelni, hogy a legtöbb hivatali ügy otthonról, számítógép segítségével is intézhető a megújult magyarorszag.hu oldalon. A kényelmes ügyintézés érdekében mindenkinek azt javaslom, hogy először látogasson el a www.mo.hu honlapra az elektronikus ügyintézési lehetőségek feltérképezése céljából.

– A korlátozó intézkedések megszüntetésével újraindult a kormányablak busz is?

– A Mobilizált Kormányablak Ügyfélszolgálatok a kormányablakkal nem rendelkező településeken ismét megkezdhették működésüket. A szolgáltatás újraindítása elsősorban a kistelepüléseken élő állampolgárokat segíti, megkönnyítve ezzel ügyeik intézését, és megkímélve őket a tömegközlekedés veszélyeitől.

– Itt is vannak óvintézkedések?

– A tevékenység megkezdése természetesen a megfelelő óvintézkedések betartása mellett lépett életbe. Fokozottan kérjük ügyfeleinket, hogy az ügyfélszolgálaton történő megjelenés során használjanak szájat és orrot eltakaró maszkot vagy kendőt, valamint várakozás közben lehetőség szerint tartsanak egymástól legalább 1,5-2 méter távolságot.

A Mobilizált Kormányablak Ügyfélszolgálat vagy „kormányablak busz” egy ügyintézésre felszerelt kisbusz, amely előre meghatározott időpontokban érhető el olyan településeken, ahol nem működik állandó jelleggel kormányablak. Lehetőséget teremt továbbá az ügyfelek speciális helyszíneken (kórházak, kollégiumok, rendezvények, fesztiválok, stb.) történő, eseti jellegű kiszolgálására is.

A Zala megyei kormányablak busz aktuális menetrendje megtalálható az alábbi linkre kattintva: http://kormanyablak.hu/hu/zala-megye-mobilizalt-ugyfelszolgalat

Sikeresek a gazdaságvédelmi akcióterv keretében nyújtható munkahelyvédelmi támogatások

Soha nem voltak olyan kedvezőek a foglalkoztatási adatok, mint márciusban, amikor a koronavírus-járvány elérte Magyarországot. A kormány számos gyors intézkedéssel sietett a munkavállalók és a munkáltatók segítségére. Erről beszélgettünk *dr. Sifter Rózsával*, Zala megye kormánymegbízottjával.

– A csökkentett munkaidős támogatást a veszélyhelyzet időtartama alatt, valamint a veszélyhelyzet megszűnését követő legfeljebb egy hónapos időszakban a munkáltató és a munkavállaló közös kérelemben igényelhetik. A támogatás – melynek célja az átmeneti gazdasági nehézség miatt a munkavállalók munkahelyeinek megőrzése – három hónapra állapítható meg, mértéke a munkavállaló alapbére összegének a kieső munkaidőre járó részének hetven százaléka. Egyéni fejlesztési idő esetén a munkabér összege a támogatással együtt el kell, hogy érje a munkavállaló alapbérét. A támogatás havi összegének meghatározásakor maximálisan a nettó legkisebb munkabér kétszerese vehető figyelembe – részletezte a bevezetett gazdaságvédelmi intézkedések egyik típusát dr. Sifter Rózsa.

Dr. Sifter Rózsa

– Mi a kutatásfejlesztési szektort érintő bértámogatás célja?

– A kutatásfejlesztési szektort érintő bértámogatás célja a magasan képzett munkavállalók (például kutatók, fejlesztő mérnökök) munkahelyének védelme, a dolgozók munkabérének fenntartása, valamint a tartós foglalkoztatásuk biztosítása a magyar munkaerőpiacon. A támogatás időtartama legfeljebb három hónap, havi összege munkavállalóként nem haladhatja meg a 318.920 forintot.

– Mi a munkahelyteremtő bértámogatás lényege?

– A kormány újabb segítségként 2020. május 18. napjától elindította a munkahelyteremtő bértámogatást, mely a nyilvántartott álláskeresők munkaviszonyban történő foglalkoztatásához a járási hivatalok foglalkoztatási osztályain kérelmezhető. A támogatás időtartama hat hónap lehet, további három hónapos támogatás nélküli továbbfoglalkoztatási kötelezettséggel. Mértéke a bruttó munkabér 100%-a, de legfeljebb 200 ezer forint havonta.

A támogatásokkal kapcsolatos tájékoztató anyagok, nyomtatványok megtalálhatók a www.munka.hu oldalon.

Összeállításunk a Zala Megyei Kormányhivatal támogatásával készült.

Óvodák és bölcsőde újranyitása

Az előzetes felmérések, majd a tapasztalat alapján *Lentiben* mintegy 50 százalékos kihasználtságról számoltak be a bölcsőde és a Mesevár Óvoda vezetői az újranyitás első napján.

– Nagyon gyorsan kellett reagálnunk a kialakult helyzetre, az iskolákban elkezdődött a digitális oktatás, mi pedig szinte egy hét alatt elindítottuk az online óvodát – utal a veszélyhelyzet meghirdetésekor tett intézkedésekre *Gál Elekné* óvodavezető. – Zárt Facebook csoportokon belül tartottuk a szülőkkel a kapcsolatot és a tapasztalataink, a visszajelzések azt mutatják, nagyon nehéz volt otthon a gyerekeikkel a digitális oktatásban való részvétel. Sok szülő talán most ismerte el leginkább az óvodapedagógusok nevelő és oktató munkáját, melynek nagyon örülünk. A szülők sok esetben – mivel a nagyszülők védett korban voltak – a szabadságuk terhére, vagy a home office ellátásban próbálták megoldani gyermekük felügyeletét.

Az intézményekben az egészségügyi előírások betartásával készültek fel az újranyitásra, a munka indulásával naponta

Újra benépesülnek az intézmények játszóterei.

többször végeznek fertőtlenítést, szabályozták a szülők bejutását az intézményekbe.

– Mindezek ellenére jogos a szülő elővigyázatossága, a székhelyintézménybe 70, a telephelyre 55 gyermek érkezését regisztráltuk a nyitás napján, ami a beíratott gyermeklétszám felét jelenti – tette hozzá Gál Elekné.

Reistetter Andrea, a lenti bölcsőde vezetője a tájékoztatón elmondta, március 17-től egy hónapon át nem vették igénybe az ügyeletet a szülők, az azt követő hetekben 2-3 fő érkezett, az újranyitáskor pedig 21 kisgyermekkel kezdték a napot. Arra számítanak, hogy a beíratott gyerekek többsége néhány hét múlva újra velük lesz.

D.J.

Falugondnoki szolgálat indult Belsősárdon

Balról Vigh László, az autóban ül Farkas Zoltán, Vida József és Balláné Kulcsár Mária.

Belsősárdon új, kilenc személyes falugondnoki busszal elindul az önálló falugondnoki szolgálat.

Erről *Vigh László* miniszteri biztos, a térség országgyűlési képviselője és *Vida József*, a település polgármestere számolt be. A kisbusz átadásán mellettük részt vett *Balláné Kulcsár Mária*, a rédicsi közös önkormányzati hivatal jegyzője, valamint *Farkas Zoltán* falugondnok.

– A Magyar Falu Program tavaly indult, négy évre szól és nagyon sikeres – mondta Vigh László. – Olyan területeket érint a kistelepüléseken, melyekre korábban nem tudtak pályázni, egyebek mellett járdák, utak fejlesztésére, épületek felújítására, illetve kisbuszra is. Belsősárdon is járműre volt szükség, örömmel segítettünk, hiszen minden település számít. A kisebb falvakban meg kell oldani az idősek orvoshoz szállítását, az étel kihordását, bevásárlást. A jelenlegi vírushelyzetben fel is erősödött a segítségnyújtás jelentősége, ezért életbevágó egy ilyen közlekedési eszköz megléte.

– Június elsejével elindítottuk az önálló falugondnoki szolgálatot, ehhez szükség van a kisbuszra – mondta Vida József. – Ezzel hatékonyabban tudjuk majd ellátni a szükséges feladatokat. Az idősek széles körű ellátása mellett a betegek szállítása, a bevásárlás, gyógyszerkiváltás, ebédkiszállítás is ide tartozik, illetve vállaltuk a programban az óvodások és az iskolások háztól házig szállítását, de rendezvényeken fellépők utaztatását is meg tudjuk oldani.

Felújítják az óvodát Pákán

A Falumegújítási Programba beadott sikeres pályázatuk révén kerülhet sor *Pákán* az óvoda felújítására, tájékoztatott érdeklődésünkre *Lukács Tibor,* a település polgármestere.

– 30 millió Ft-ot nyertünk, de sajnos ebből az összegből a teljes felújítást nem tudtuk volna elvégezni, így önerőre volt szükségünk – avat a részletekbe Lukács Tibor. – A felújítás szükségszerűségét mi sem bizonyítja jobban, hogy csak a villamossági szerelés 3,5 millió Ft volt az épületnél, 2 millióba került a tervezés, pályázatírás, műszaki ellenőrzés és még sorolhatnám az ilyenkor felmerülő költségeket. Kora tavasszal a tető szigetelése történt meg, most pedig a belső munkák folynak, fűtéskorszerűsítés, gépészeti munkák, valamint hideg-meleg burkolatok felvitele, festés és mázolás történik.

dj

Sikeresen pályáztak.

Az energiahatékonyság javítását tűzték ki célul…

Hat európai ország partnersége

A RURES projekt 2017. júliusában kezdődött, a partnerségben hat európai ország *(Horvátország, Csehország, Németország, Magyarország, Lengyelország* és *Szlovénia*) vesz részt, amelyek a vidéki területek energiahatékonyságának javítása és a rurális (vidéki, falusi) területek megújuló energiaforrásainak kiaknázása érdekében fogtak össze. Lassan a projekt végéhez érnek a résztvevők, ugyanis az 1,8 millió eurós ERFA támogatással, valamint a magyar kormányzat támogatásával megvalósuló pályázat 2020. júniusában zárul. Magyarországról a *Zala Megyei Önkormányzat* és a szombathelyi székhelyű *Nyugat-Pannon Terület- és Gazdaságfejlesztési Szolgáltató Közhasznú Nonprofit Kft.* vesz részt az együttműködésben.

A projekt keretében minden partnerrégióban helyi támogatói csoportok jöttek létre, amelybe az energiahatékonyság területén közreműködő szereplők, intézmények kaptak meghívást, azzal a céllal, hogy vegyenek részt az aktuális projekt tevékenységek, energiahatékonysági intézkedések megtárgyalásában, véleményezésében. A Zala megyei helyi támogatói csoport legutolsó ülését online módon tartotta meg, ahol a projekt keretében elkészült kalkulátort ismertették és különböző helyi jó gyakorlatokat mutattak be: *Lenti* és *Mórahalom* városban a geotermikus energia szerepéről hallhattak érdekes gondolatokat.

A szlovéniai Solar-Park (helyszín: Puconci).

Lenti lentiszombathelyi városrészében a volt iskolaépület udvarán és épületében egy energiaudvar került létrehozásra.

A partnerek felkutatták a megújuló energiaforrások, energiahatékonysági intézkedések alternatív finanszírozási modelljeinek legjobb gyakorlatait, erről egy kézikönyvet is készítettek. Az angol nyelvű kézikönyvben az Otthon Melege Program, mint magyarországi jó gyakorlat is helyet kapott.

A projekt során megvalósíthatósági tanulmányok kerültek kidolgozásra annak érdekében, hogy felhívják a figyelmet az energiahatékonysági és megújuló energia rendszerrel kapcsolatos intézkedések alternatív anyagi forrásokból történő megvalósítására. Az elkészült két tanulmány bemutatja a hazai energiahatékonysági jó gyakorlatokat, valamint az energiahatékonysági eszközök által elérhető megtérülést és gazdasági hozzáadott értéket.

Értékkalkulátor

Innovatív eszközként kifejlesztésre került egy új online alkalmazás, egy úgynevezett „értékkalkulátor”, amely magánszemélyek, vállalkozások, közintézmények számára is ingyenesen elérhető az interneten(http://decisiontree.eu/ linken keresztül).

Interreg CENTRAL EUROPE

European Union
European Regional Development Fund

RURES

A kalkulátor különböző megújuló energiaforrások (biomassza, geotermikus energia, fotovoltaikus energia és hőszivattyúk) felhasználásával foglalkozik, bizonyos kérdéscsoportok megválaszolását követően információkat nyerhetünk a kiválasztott energiatípus felhasználásáról, társadalmi-gazdasági előnyeiről.

Beruházások

Németországban, Lengyelországban, Szlovéniában, Horvátországban is bemutató jellegű beruházásokat valósítottak meg. A *Muraszombat* közelében levő *Puconci* településen egy Solar-Park került kialakításra, amely három fő elemből áll: egy napelemes „E-fa" négy fotovoltaikus panellel, egy napelemes pad az elektronikus eszközök töltéséhez, valamint egy intelligens árnyékolt pad, hat fotovoltaikus panellel, LED-es megvilágítással, valamint ülő- és pihenő felülettel az e-eszközök kényelmes töltéséhez.

Zala megyében képzési és bemutató céllal *Lentiszombathelyen* a volt iskolaépület udvarán és épületében egy energiaudvar került létrehozásra, ahol napkollektor, napelemes rendszer, szélgenerátor, valamint egy mobil növényi olajjal táplált mini erőmű áll az érdeklődők rendelkezésére.

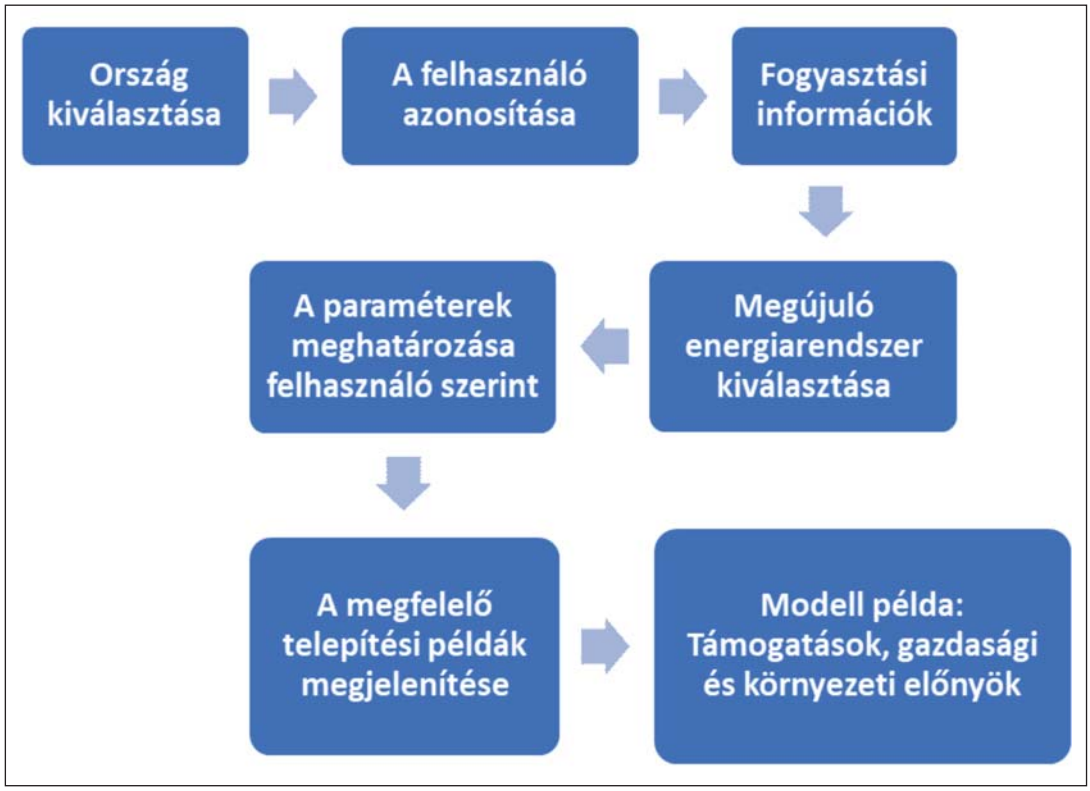

A kalkulátor funkcionális diagram alapján működik. A felhasználó meghatározza az egyes lépések paramétereit, a preferenciáit és válaszol egyes adatokkal és műszaki információkkal kapcsolatos kérdésekre.

További tervek

Az energiaudvar további fejlesztési tervei között szerepel, hogy megismertesse már az óvodásokkal, kisiskolásokkal a környezetbarát és energiatudatos életvitel gyakorlati oldalát, új lehetőségeket mutasson be mind az áramellátás, mind a melegvíztermelés terén.

Egy interaktív kiállítótér kialakítása is a jövőbeni tervek között szerepel, ahol a nagyméretű érintőkijelző segítségével különféle információkhoz juthatnak a látogatók, megtekinthetik akár az aktuális időjárás előrejelzést, vagy energiahatékonysággal kapcsolatos ismereteiket bővíthetik.

Hasonlóan a szlovéniai példához, egy kültéri, napelemes töltő megoldásokat magában foglaló eszközpark is a tervek között szerepel, ahol a mobil eszközöket napenergia segítségével tölteni lehetne a vezetéknélküli, illetve USB csatlakozókon keresztül.

Napelemes pad…

Változatos az alkalmazási lehetőség.

A projekt az Interreg Central Europe Programból, az Európai Regionális Fejlesztési Alap támogatásával, az Európai Unió és a Magyar Állam társfinanszírozásával valósul meg.

Turisztikai látogatóhely, óvoda felújítása

Lovászi tervek

Kovács Ferenc kezében a Tankállomás, mint felújított turisztikai fogadóhely látképével.

Kovács Ferenccel, Lovászi polgármesterével beszélgettünk a befejeződő felújítási munkálatokról és pályázataikról.

– Ahogy az elmúlt számban arról részletesen beszámoltunk, az önkormányzati étterem felújítása befejeződött, jelenleg a bútorozása történik meg, nagyon reméljük, mihamarabb tudunk vendégeket is fogadni az étteremben. A Kerkaland pályázatunk keretében az I.-es Tankállomás felújítása történik meg, ide egy látogatóközpontot, fogadóhelyiség kialakítását tervezzük, kapcsolódva a légópince látványosságához.

– Milyen további tereik vannak?

– A könyvtár felújítása következik, itt az Lovászi Bányász Kulturális Egyesületünk nyert 3,5 millió forintos támogatást, amiből parketta és polcrendszer felújítás, festés, számítógépes park bővítése fog megtörténni. A közelmúltban jelent meg civilszervezetek számára egy kiírás, ebből, ha sikeres lesz, egy belső rekonstrukciót terveznénk az épületben. Támogatói szerződésre várunk egy többszereplős Interreg pályázatunkhoz, ez is a légópincéhez kapcsolódik, látványelemek, villanyszerelés, egyéb munkálatok elvégzését tervezzük ebből az összegből. Beadott pályázatunk van a Lovászi-Tormafölde összekötő út felújítására, ami nagyon rossz állapotban van. Nagyon fontos a fogorvosi rendelővel kapcsolatos projektünk, ahol a védőnői szolgálat és a rendelő egy helyre telepítése lesz a megvalósítandó feladat, várunk az eredményre. Végül az óvoda felújításának tervét említeném, és egy játszótér kialakítását. Az előbbire tavaly nem sikerült támogatást kapnunk, az idén két helyen is volt kiírás, mindkettőt beadtuk, reméljük, hogy szép felújított óvodánk lesz a közeljövőben – sorolta a terveket a polgármester.

Megtudtuk még, hogy az önkormányzat nem tervezi idén a helyi strandfürdő megnyitását, egyrészt annak folyamatban lévő felújítási munkálatai, valamint a koronavírus szigorúbb szabályainak való megfelelés hiánya miatt. Kovács Ferenc még hozzátette, a lakosság részéről nagy az érdeklődés a lomtalanítás időpontja iránt. A Lenti Hulladékkezelővel történt tárgyalása alapján arról tájékoztatott, hogy szeptember 14-én lesz.

dj

A szolgáltatás fontossága...

Pásztor Andrea személyében – két évre szóló megállapodás alapján – új jegyzője van *Zalabaksának*. A jelenleg Vas megyében élő szakembert *Horváth Ottó* polgármester javaslatára kerestük fel új hivatalában és kértük rövid bemutatkozásra:

– Nyírségi születésű vagyok, ott kezdtem közigazgatási pályafutásomat, különböző önkormányzatoknál. 1993-ban végeztem el az Államigazgatási Főiskolát, nappali és levelező tagozaton. Az első jegyzői munkaköröm Tiszamogyorós volt, ami Szabolcs megyében van. 2002-ben már a Balaton-parton, Kőröshegyen voltam jegyző, majd egy párkapcsolat hozott közel húsz éve ide Vas megyébe. Náraiból járok Zalabaksára, májustól töltöm be a jegyzői tisztséget.

– Hogyan sikerült az önkormányzatokkal megismerkednie, felvenni a munkát?

– Mindegyik testülettel megismerkedtem, a válsághelyzet egy kicsit akadályozott mindebben, hiszen nincsenek testületi ülések, de gyorsan igyekszem bekapcsolódni a munkába, megteremtettük a lehetőséget az ismerkedésre. Ugyanilyen hivatalban dolgoztam korábban, ahol öt település tartozott a működési körünkbe, az ottani gyakorlat nem a települési megosztás, hanem a feladatok meghatározása volt egyéni munkaterületek kialakításával.

Pásztor Andrea a zalabaksai hivatalban.

Megtudtuk, hogy az új jegyző érkezésére azért volt szükség, mert a helyi jegyző szülési szabadságát tölti, az őt helyettesítő Stokker Balázs megbízott jegyző pedig Csesztregre, az önkormányzathoz távozott.

– Célom, hogy mindenben segíteni tudjam az önkormányzatok munkáját, alapvető hitvallásom a szolgáltatás biztosítása. Hatóság vagyunk, de fontos a település működésének segítése, az ügyfélbarát hozzáállás – folytatta gondolatait jegyzői hitvallásáról Pásztor Andrea. – Legfontosabb feladatom még a további ismerkedés, a szerkezet áttekintése, esetleges változtatások számbavétele a munka még hatékonyabbá tételéhez, a folyó ügyekbe való bekapcsolódás. Jelenleg még az anyakönyvvezetői feladatokat is el kell látnom Zalabaksán.

D.J.

Síremlék akció!

Sírkertünkben felállított síremlékekre 10% árengedmény, ezenkívül BIZONYOS síremlékek árából 20-35% árengedmény, esztétikai problémák miatt. Akciónk július 20-ig tart. Ezenkívül vállaljuk egyedi síremlékek gyártását.

A környék legnagyobb választékával állunk rendelkezésére.
Böőr Kőfaragó Kft., PACSA • 06/30-400 26 53

HIRDETÉS

KORMÁNY INFORMÁCIÓ

GAZDASÁGVÉDELMI AKCIÓTERV

A hiteltörlesztések felfüggesztése

EGYETLEN MAGYAR SINCS EGYEDÜL.

Készült Magyarország Kormánya megbízásából.

HIRDETÉS

KORMÁNY INFORMÁCIÓ

GAZDASÁGVÉDELMI AKCIÓTERV

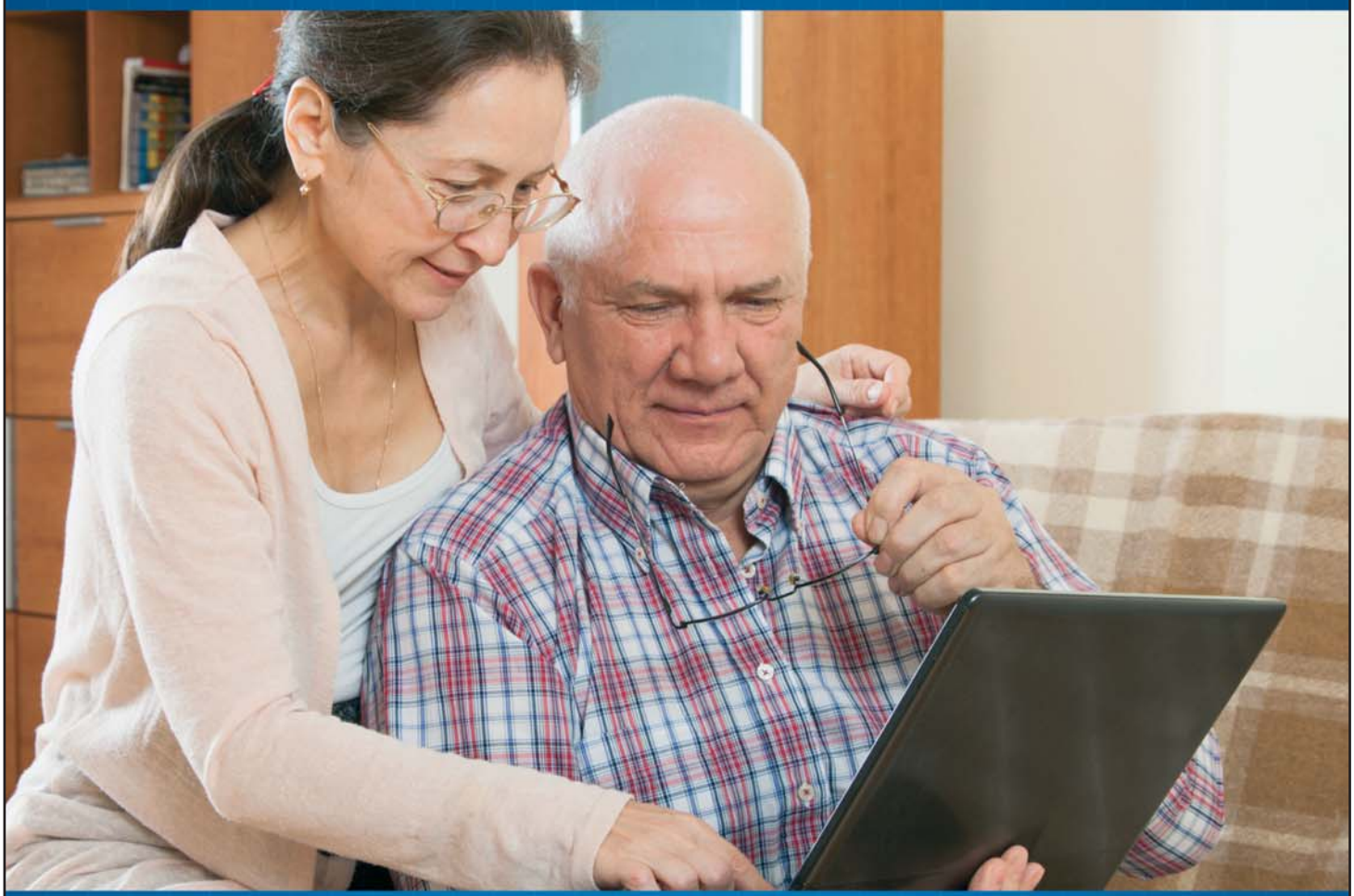

A 13. havi nyugdíj visszaépítése

EGYETLEN MAGYAR SINCS EGYEDÜL.

Készült Magyarország Kormánya megbízásából.

A gyalogosok biztonságáért

A gyalogosok közlekedésbiztonságára fókuszál az országos baleset-megelőzési kampány, ami Zala megyében is útjára indult. A városban, a Zebra-terv közlekedésbiztonsági akcióhoz kapcsolódva a Kossuth út és az Akácfa utca kereszteződésébe a közlekedési rendőrök színes szórófestékekkel érkeztek az akció keretében, a munkába bekapcsolódott egy általános iskolás diákokból álló csapat is, amelynek tagjai segítettek a piktogramokat felfesteni a zebrák előtti járdaszakaszokra.

– A zebrák előtt élénk rózsaszín, áthúzott fülhallgatót és a narancssárga, áthúzott mobiltelefont ábrázoló jelzést festettünk fel közösen a gyerekekkel – részletezte *Komláti Beatrix* őrnagy, a Lenti Rendőrkapitányság közlekedésrendészeti alosztályának vezetője. – A piktogramokat az önkormányzat által kezelt közterületekre festettük, az akciót *Horváth László*, a város polgármestere is támogatta.

– Mielőtt az úttestre léptek, mindig győződjetek meg arról, hogy biztonságosan át tudtok-e menni anélkül, hogy veszélybe sodornátok magatokat, vagy másokat – hangzottak az alosztályvezető intő szavai a jelenlévő gyerekeknek.

(d)

Komláti Beatrix rendőr őrnagy tájékoztatja a tanulókat.

HOME-futás Lentiben

Középen dr. Böröndi Gábor altábornagy, jobbról Vigh László, balról Horváth László.

Az ország 19 településén egyszerre futottak a közelmúltban a Honvédelmi Országfutás a Magyarok Egészségéért akcióban a honvédség sportolói. Lentiben *dr. Böröndi Gábor* altábornagy, a Magyar Honvédség parancsnokhelyettese nyitotta meg a stafétafutást.

– A Magyar Honvédség szerepvállalása kiemelt a koronavírus elleni küzdelemben. Az első időszakot lezárhattuk azzal, hogy lokalizáltuk a járványt. Egyrészt részt vettünk a határ zárásában, nem csak a migrációs pontoknál, hanem a többi országhatár részeken is, jelenlétünk észlelhető a nagyobb városokban, ellenőrizzük a tranzitzónákat és több mint ezer egészségügyi intézményben végeztünk fertőtlenítési munkálatokat. Kijelölt kórházparancsnokaink vannak Zala megyében is, hozzájárulva a készletgazdálkodás biztonságához. Mindemellett a nagyobb ipari vállalatok működtetésében is részt vesznek alakulataink – foglalta össze a parancsnokhelyettes érdeklődésünkre szerepüket.

Dr. Böröndi Gábor altábornagy egyébként maga is sportfelszerelést öltött, így köszöntötte a futás résztvevőit, maga is lefutotta a kijelölt távot, mint elmondta nagyon fontos a példamutatás a honvédség berkeiben.

Az eseményen jelen volt *Vigh László* országgyűlési képviselő, *Horváth László*, Lenti polgármestere, a futók között *Drávecz Gyula* alpolgármester.

dj

Viktória Ruhakölcsönző
Lenti, Sugár u.1.
Menyasszonyi, koszorúslány és elsőáldozási ruhák kölcsönzése, eladása.
Széles választék, kedvező árak.
Ruhapróbára bejelentkezés:
92/351-117, 06-30-650-4127
Sári Zoltánné

Akció a Sári Fotónál
Azonnali fotókidolgozás:
Digitális fotóiról
100 db feletti papírkép
rendelése esetén
30 % kedvezmény
Sári Fotó, Lenti, Sugár u. 1.
Tel.: 92/351-117
E-mail: sarifoto.lenti@gmail.com

A Lenti Rk. illetékességéhez tartozó körzeti megbízottak:

Karakas Zoltán c.r.ftzls.
KMB terület: Rédics I., Rédics, Gosztola, Lendvadedes, Gáborjánháza, Szijártóháza, Bödeháza, Zalaszombatfa,
mobil: +36/30/650-7582 • e-mail: lentirk@zala.police.hu

Heller Árpád c.r.tzls.
KMB terület:
Rédics II., Külsősárd, Belsősárd, Resznek, Baglad, Lendvajakabfa
mobil: +36/30/466-8743 • e-mail: lentirk@zala.police.hu

Fogadóóra helye, ideje: minden hónap 2. szerda 10.00-12.00 óra – KMB iroda Rédics Vasút utca 2.

Lenti és Vidéke
Közéleti havilap
Kiadó-főszerkesztő:
Ekler Elemér
Szerkesztőség:
8901 Zalaegerszeg,
Kosztolányi tér 1/B. Pf.: 381.
Tel.: (92) 596-936;
E-mail: zalataj@zelkanet.hu
Kiadja:
Zalatáj Kiadó
Készült:
Göcsej Nyomda Kft.;
Zalaegerszeg, Bajcsy-Zs. tér 2.
Tel./Fax: (92) 316-783
ISSN 1585-3411

Megújult az óvodaterasz Csesztregen

Balról Vigh László, Cseke Erika, Bedőné Lőrincz Valéria óvodapedagógus, Bedő Róbert.

A veszélyhelyzet enyhülésével, az óvoda újranyitásának első napján birtokba vehették felújított óvodateraszukat a *csesztregi* ovisok. A beruházásról *Bedő Róbert* polgármester elmondta, a faluprogram segítségével a helyi intézmény fenntartó helyi tíz önkormányzat pályázott az óvodaudvar felújítására, közel ötmillió forint támogatást nyertek el.

– Komplex a felújításunk, egyrészt tartalmazza a terasz modern gumiburkolattal való borítását, valamint egy ivó kutat, amelyet a közeljövőben fogunk felállítani – tette hozzá a polgármester. – Tavaly egyébként szinte maximális kihasználtsággal működött óvodánk, most egy kis visszaesést tapasztaltunk a létszámban, de ez biztos csak egy átmeneti állapot. Három csoportban, 61 gyermek került beíratásra. Tíz éven belül újítottuk meg két intézményünk, az óvoda és iskola épületét.

A modern, gumiborítású terasz átadásán jelen volt *Vigh László* országgyűlési képviselő, aki kiemelte, Csesztreg egy központi település, iskolával, óvodával, háziorvosi rendelővel, védőnői szolgálattal rendelkezik, a helyiek felelőssége, milyen szintű iskolaelőkészítő pedagógiai munkát, feltételeket biztosítanak az ide járó kicsiknek.

Az új különböző játszóelemekkel díszített teraszburkolat használhatóságát *Cseke Erika*, a Tündérkert óvoda vezetője foglalta össze érdeklődésünkre:

– Elsősorban kiemelném a balesetmentes környezet kialakítását, melyet ezzel a környezettel, fejlesztő játékok kiépítésével egészítettünk ki. Mozgásfejlesztés, a környezeti nevelés, a matematika, a térbeli irányok, tájékozódás mind fejleszthető és gyakorolható a burkolat által. Vannak hagyományos elemek, a régi ugróiskola, de találhatók itt számképek, mértani alakzatok, valamint labirintus rendszerű játékelem.

dj

Nyílászárócsere a Lámfalussy SZKI-ban

Még a koronavírus járvány kihirdetése előtt sikerült közbeszerzési eljárást lefolytatnia a lenti *Lámfalussy SZKI* vezetésének a tervezett felújításokat illetően, melyet a kialakult gyakorlatuknak megfelelően helyi vállalkozó nyert el, tudtuk meg *Tótiván Endrétől*, az iskola igazgatójától.

– A munkálatok elvégzésének határideje eredetileg augusztus közepére szólt, de a lehetőségek most – a digitális oktatás okán – előbb megengedték a felújítás elkezdését – tette hozzá az igazgató. – Az első lépés a tantermek nyílászáróinak cseréje, a déli oldalon fából, az északi oldalon szakmai megfontolásból műanyag ablakok kerülnek beépítésre. Természetesen minden egyéb helyiség, folyosók, raktárak, irodák, szociális helyiségek nyílászárói cserére kerülnek. A fenntartó jóváhagyásával, a megbontott felületek újrafestése is megtörténhet, tehát elmondhatjuk, teljes körű felújítást végezhetünk.

– Milyen összegekről beszélhetünk a beruházás kapcsán?

– Az ablakcsere több mint 7,1 millió forintba kerül, melyet egyrészt az iskola gazdálkodott ki, valamint a Zalaegerszegi Szakképzési Centrum biztosított számunkra. Kiemelném, amióta a ZSZC-hez kerültünk, azóta a mellékhelyiségeink, a folyosók rendbetételére 11 millió forintot kaptunk, a szociális helyiségekre, a kerítésünkre, az udvar térkővel való borítására további 7 milliót. Mindez azért fontos, mert eddig a diákok, és kollégáim, a szakoktatók által elvégzett felújítások fértek bele költségvetésünkbe.

Összesen 30 nagy méretű ablak került beépítésre, mindegyik buktatható és időjárásálló, tekintve az iskola, az épület fekvését.

D.J.

Helyi vállalkozók építették be az ablakokat.