Lenti és Vidéke

Közéleti havilap XXI. évfolyam 2019. december

Átadták az új autóbusz-megállót Lentiben

Úgy gondoltuk az új autóbusz-megállóhoz egy új jármű is dukál, melyet nagy szeretettel adunk át a Lenti-Budapest járat utasainak – kezdte mondandóját *Kameniczky Ákos* igazgató, a Volánbusz Zrt. Kereskedelmi és Forgalmi Igazgatóság vezetője az ünnepélyes átadáson.

– Több hasonló projektünk is van, amely állomások megújításáról szól, de egy ilyen szép környezetben lévő építmény átadásának mindig külön örülünk – tette hozzá az igazgató. – A térség mobilitásának igényét magas szinten elégíti ki, főleg annak tudatában, hogy kerékpárút is csatlakozik az épülethez.

Vigh László országgyűlési képviselő kérdésünkre a térség aprófalvas településszerkezetét, mint közlekedést hátráltató tényezőt emelte ki:

– A 258 településből 248 falu, utóbbiak közül is a döntő többség 500 lélekszám alatti, ami befolyásolja a közlekedését, nem egyszerűek a földrajzi viszonyok és nem könnyű eljutni tél idején egyik faluból a másikba. Óriási jelentőséggel bír minden fejlesztésünk a közlekedés területén, főleg ha egy ilyen központi fekvésű városra, térségközpontra gondolunk, mint Lenti.

Az ünnepélyes átadás pillanata.

– A lenti autóbusz-pályaudvar több évtizede nem volt felújítva, nem mindegy, hogy az ideérkezőknek milyen városképet nyújt Lenti – mondta a beruházás kapcsán *dr. Pál Attila,* a megyegyűlés elnöke. – Összegzésképp minden olyan forrás, amely a megyénkbe érkezik, legyen az a Modern Falvak-Városok, vagy a Faluprogram, mind azt az értéket növeli, hogy az itt élők egy kicsit boldogabban, gazdagabban éljenek.

Az eseményen *Horváth László,* Lenti város polgármestere olyan kiegészítő beruházásokat is megemlített, amelyek teljessé teszik a városközpont rendezettségét, így szóba került a pályaudvar melletti piactér megújítása és a városba és városból kivezető kerékpárutak megújítására vonatkozó programok.

dj

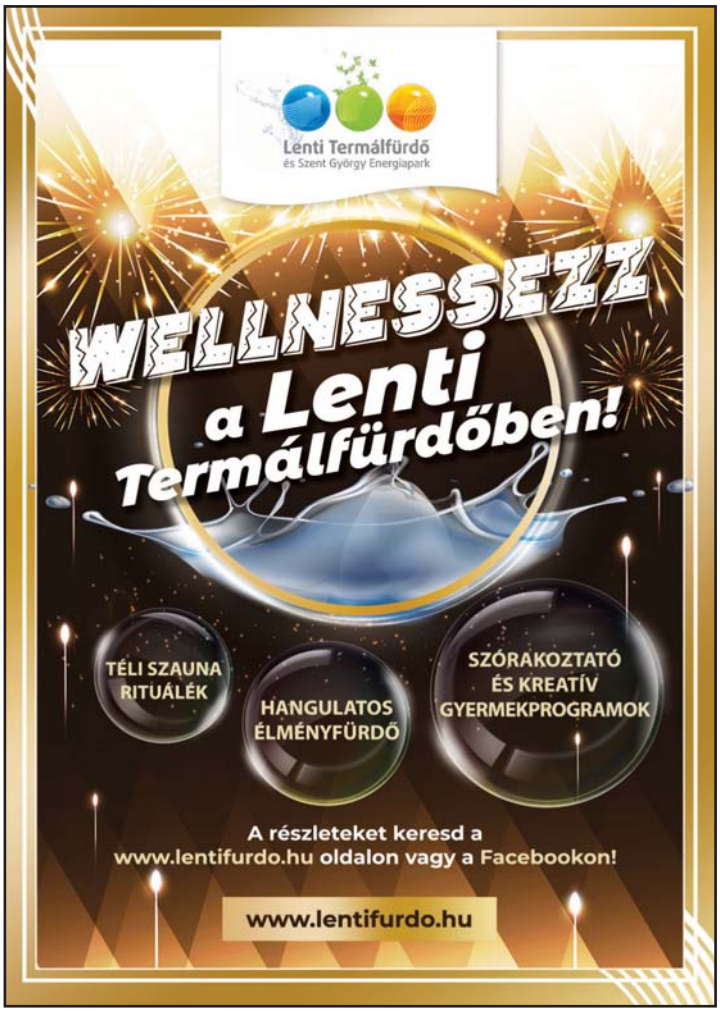

Áldott, békés karácsonyt és boldog új évet kívánunk!

Messiás születik

Fellobban az adventi koszorún a gyertyaláng. Az előbb bizonytalan-bátortalanul imbolygó tűznyelvecske egyre erősödő fénnyel hirdeti: közel a fény ünnepe, a karácsony.

A várakozás hosszú, dermedő hetei immár tovatűnnek, lelkeink betlehemében megszületik a Világosság Gyermeke, a Messiás, a Kisjézus. A 2000 év előtti misztérium évről évre újjászületik karácsonykor, bizakodással tölti el a csüggeteg szíveket. Valami megmagyarázhatatlan, különös varázslat történik ilyenkor a halandóval: a betlehemi jászolban szunnyadó kisded képe minden esztendőben elbájol bennünket.

A mindennapok testet-lelket felőrlő hajszája után elérkezik végre az a nap, amikor a keresztény ember, feledve a várakozás mindig nehéz napjait, heteit, hónapjait, megmerítkezik az ünnep fényzuhatagában, s megerősödött lélekkel ujjong, hódol a betlehemi gyermeknek.

Lobog a gyertyaláng a koszorún. A lángocskát ölelő fénykör egyre tágul, terjeszkedik, átível téren és időn, s képzetünkben eljut a 2000 év előtti Betlehemig, hogy ott a Megváltó születését jelző csillagként megálljon egy rongyos istálló fölött.

Égi ragyogásával hirdeti mindeneknek égen és földön: Messiás született.

F.L.

Rajz: Farkas László

IV. Zala Megyei Felzárkózási Fórum

A Fórum előadói. Balról Zimborás Béla, Faragó Zsolt, Györe Edina, Borvári Lili és Horváth Tibor.

A Zala megyei felzárkózás-politikai együttműködések című projekt keretében 2019. november 19-én a Megyeházán rendezték meg a IV. Zala Megyei Felzárkózási Fórumot (EFOP-1.6.3-17-2017-00004 „Zala Megyei felzárkózás-politikai együttműködések”).

A tanácskozás elején a változások miatt megüresedett helyekre új tagokat választottak a Fórumba, illetve a munkacsoportokba.

A Zala Megyei Felzárkózási Fórum elnöke, *Györe Edina* köszöntötte a résztvevőket. Beszédében kiemelte, hogy a projektben példás a zalai összefogás és a pályázati lehetőségek kihasználása. Megvalósulni látszik az a cél, hogy a hátrányos helyzetben lévő célcsoportok visszakerüljenek a munka világába. A színvonalas előadások garanciát adnak arra, hogy a pályázati célkitűzések megvalósuljanak.

Zimborás Béla, a Zalaegerszegi Önkormányzat Humánigazgatási Osztályának osztályvezető-helyettese a szolgáltatási utak feltérképezéséről, továbbá a megyében lévő szolgáltatásokhoz való hozzáférés vizsgálatáról számolt be. A korábbi Fórumon a zalaszentgróti, a keszthelyi és a letenyei járás tapasztalatairól esett szó, ezúttal a lenti, a nagykanizsai és a zalaegerszegi került terítékre.

Borvári Lili, Petrikeresztúr polgármestere előadásában a helyi szolgáltatási hiányokról, együttműködési kezdeményezésekről, s a program által elért eredményekről számolt be. Számos új kezdeményezést említett, amelyekkel a célcsoportokat támogatják, és szólt a megvalósítás eszközeiről, a forrásteremtésről is.

Horváth Tibor, Sármellék polgármestere a településen felmért szolgáltatási hiányosságok ismertetése után a megoldási javaslatokról és a jó gyakorlatok kidolgozásának folyamatáról beszélt.

Faragó Zsolt, a Csapi Térségi Általános Iskola, Szakközépiskola és Kollégium vezetője a hátrányos helyzetű tanulók oktatásáról, valamint az intézményben szerzett tapasztalatokról beszélt. Az iskolát 1973-ban alapították alsó tagozattal, hátrányos helyzetű és veszélyeztetett tanulók felzárkóztatására. 1989-től már 8 osztályos, majd szakképzési feladatokat is felvállalt. Jelenleg Zala, Vas és Somogy megye 48 településéről érkeznek diákok, tehát regionális feladatokat lát el.

A résztvevők tartalmas előadásokat hallhattak.

Új fejlesztési ritmus Tormaföldén

Kondákor Józsefet, Tormaföldé polgármesterét régi-új önkormányzati vezetőként köszönthetjük, hiszen egy ciklussal korábban már volt a falu elöljárója.

– A nincsenek pótolhatatlan emberek elvét vallva vágtam bele ismét a munkába, úgy gondolom, tovább kell vinni azt, amit korábban elkezdtünk. Ez a vállalás akkor 16 éven át tartott és méltán alapot adhat a jó folytatáshoz. A terveinkhez egy kis frissítésre lesz szükség, civil szervezeteinket, a vadásztársaságot, a borlovagrend egyesületet, a hegyhát egyesületet, a sportvonalat szeretném segíteni aktív részvételemmel, ahol szükséges, ott pedig megújítani. Nagyon fontosnak tartom a pályázatfigyelést, újból fel kell vennünk azt a fejlődési ritmust a támogatások elnyerésével, amely korábban megszokott volt a faluban.

– *Milyen változásokat szeretne elérni?*

– Úgy gondolom, azokból az értékekből kell kiindulnunk, amelyek a rendelkezésünkre állnak. Nekünk nincs kastélyunk, tavunk, de vannak egyéb természeti értékeink, a hegyhát, a kilátó és az ezekért tevékenyen dolgozó szervezetek, a szorgalmas tagság. Elsődleges feladatomnak tartom a közösséget felépíteni, a faluért tenni akaró embereket megszólítani, a régi működő kapcsolatokat felmelegíteni, újakat teremteni, hogy rendezvényeink, mint például a méltán híres Gesztenyefesztivál visszanyerje fényét. Akkor működhetnek ezek, ha a közösség magáénak érzi, tenni akar a sikerért. Frissíteném a falu sportját, a sportolás körülményeit, gondolok itt az öltöző felújítására. A közösség volt az erősségünk a sportegyesület terén is, szükség van itt is tevékeny emberekre. Gondolnunk kell a falu küllemére, az idegenforgalom fejlesztésére, kerékpárútjaink környezetének, parkjaink gondozására. Úgy érzem az előbb felsoroltak, a tervek bőven ellátnak feladattal bennünket ebben az új ciklusban – zárta gondolatait Kondákor József.

dj

Kondákor József.

Megújult a Gyöngyvirág utca

A szalagátvágás után…

Lenti városa ebben az évben is több olyan közlekedési infrastruktúra szakaszt adott át, amelyek mind önöket szolgálják – állapította meg *Horváth László* polgármester a Gyöngyvirág utca átadási ünnepségén.

– Vannak ezek között kerékpárutak, mint például a Béke út, vagy a Máhomfa - Kerkateskánd közötti útszakasz, járdák, mint a Kossuth és Alkotmány úti járdák, vannak teljes útfelújítások, mint a Jókai út, vagy parkoló, mint a Bottyán úton található parkolóhelyek. Az önkormányzat a Gyöngyvirág utca felújítását lakossági kezdeményezésre határozta el és azt is tudjuk, itt még egyéb felújítanivaló is akad. Az összekötő utak egyenként közel száz méter hosszan négy méter széles aszfaltot kaptak, megújultak a padkák és kapubejárók. Fontos szempont volt a felújításnál a közlekedésbiztonság, hiszen az iskola közelsége miatt itt jelentős a gyalogosforgalom. Ehhez a felújításhoz szorosan kapcsolódik újabb pályázatunk, melyből az Arany János Általános Iskolához bevezető járda, út és parkoló felújításai valósulhatnak meg folytatásként. A támogatási összeg megközelíti a 15 millió forintot, melyhez 8 millió önerő szükséges – részletezte Horváth László.

Héra József önkormányzati képviselőként, itt élő lakosként, kettős szerepben méltatta kérdésünkre a beruházást:

– Közel 50 millió forintos beruházás révén valósult meg egy régi álmunk, az utca felújítása. Bejárásaink során tapasztalhattuk, a város egyik legrosszabb állapotú utcája volt a Gyöngyvirág utca, amely nagy forgalmat bonyolít le, az itt lakók és az iskolába érkezők által. A lakók lemondása alapján idézhetem, komfortosabbá vált a közlekedés itt és szebbé váltak a bekötő utak és az egyes feljárók is – emelte ki Héra József képviselő.

(d)

Foglalkoztatási paktum találkozó

A *Zala Megyei Vállalkozásfejlesztési Alapítvány* jóvoltából immár hetedik alkalommal találkoztak a munkacsoport tagjai *Lentiben*, ahol legutóbb az álláskeresők és fiatalok vállalkozóvá válása volt az egyik fő téma:

– Vissza nem térítendő támogatást lehet pályázatunkon igényelni, több mint négymilliós nagyságrendben, első szakaszban egy mentorálást, üzleti terv elkészítést támogatva – részletezte *Gerencsér Hajnalka,* a ZMVA Mikrohitel munkatársa.

– *Milyen korcsoport érdeklődését várják?*

– Két korcsoport van meghatározva, 30 év alattiak és felettiek, a különbség az, hogy nagyobb létszámot várunk az előbbi korcsoportban. Munkanélküliek, új vállalkozók tudják igényelni ezt a támogatási formát, az előbb említett összeg pedig az igényelhető támogatás legmagasabbja – tudtuk meg a szakértőtől.

D.J.

A találkozó résztvevői Horváth László polgármester fejlesztésekről szóló beszámolóját hallgatják.

Folyamatos pályázatfigyeléssel Lovásziért

Kovács Ferenc: – Közösen kell tenni a településért.

Alpolgármesterként tevékenykedett korábban *Lovásziban Kovács Ferenc*, aki a választásokat megnyerve immár polgármesterként dolgozik tovább a településen.

– Egyébként képviselőként, sportelnökként eddig is volt rálátásom a közéletre, majd a polgármester urat is helyettesítettem betegsége idején, tehát nem lesz idegen ez a munka számomra – mondja Kovács Ferenc. – Legfontosabb feladatomnak tartom a megkezdett pályázatok, munkálatok folytatását, továbbá felderíteni az újabb lehetőségeket, ahol pályázattal, támogatásokkal tudjuk előbbre vinni a falu ügyét.

– Milyen pályázataik zárultak le a közelmúltban?

– Két projektünk volt, az önkormányzati épület energia rehabilitációja és hasonló beruházás az Olajbányász Művelődési Háznál. Hőszigetelést, fűtésrekonstrukciót végeztünk mindkét épületnél, amely elengedhetetlen volt a továbblépéshez. Futó pályázatunk az önkormányzati étterem felújítása, bővítése, melynek május 30-ával lesz a határideje. Pályázatot nyertünk a zártkerti utak felújítására, ez a lehetőség 10 millió forint támogatást jelent. Könyvtárpályázatunk 3 millió forint támogatást ér, de ahogy említettem, tovább figyeljük a támogatási kiírásokat. Mindemellett gépbeszerzésünk is lesz, kistraktort vettünk, a hozzá való szerszámokkal, fűnyírót, tehát olyan eszközöket, amellyel a falut rendbe lehet tartani. Terveink között szerepel játszótér kialakítása, felújítása, a temető kerítésének felújítása, figyeljük az óvodával kapcsolatos kiírásokat és a Start Programban is indulunk. Ez utóbbi 10-12 fő foglalkozatását jelenti, az ő segítségükkel lehet rendben tartani a falut. Odafigyelünk a szépkorúakra, civil szervezeteinkre, velük karöltve tudjuk működtetni a falu kulturális életét. Van egy szállónk és egy strandunk is, nagyon jó lenne az előbbinél a fűtés, az utóbbinál egy víz előmelegítési lehetőség, amellyel komfortosabbá válna a működésük. Az újonnan felállt testülettel most „ismerkedünk", mindenkinek az ötleteire kíváncsiak vagyunk, hiszen közösen kell tennünk a településért.

dj

OPTI-LENT OPTIKA

LENTI, ALKOTMÁNY UTCA 22.

• SZEMÜVEGKÉSZÍTÉS RÖVID HATÁRIDŐVEL
• COMPUTERES SZEMVIZSGÁLAT
• VÉDŐSZEMÜVEG, 3D SZEMÜVEG

TEL.: 06-92/352-066
06-30/3055-817

NYITVA:
HÉTFŐ - PÉNTEK: 9⁰⁰ - 16⁰⁰
SZOMBAT: 9⁰⁰ - 12⁰⁰

facebook: Opti-Lent Optika

Egészségpénztári kártya elfogadó hely

Békés, boldog karácsonyt és új évet kívánunk!

Közmeghallgatás Lentiben

A hagyományoknak megfelelően a közmeghallgatáson *Horváth László*, *Lenti* polgármestere számolt be a 2019-ben zajló fejlesztésekről, beruházásokról és a működésről egészen október 31-ig bezárólag. A város intézményei költségvetési szempontból időarányosan működnek, a helyi adókból érkező összegek növekednek, és a folyószámlahitel is csak minimális mértékben lett igénybe véve – hangzott a beszámolóban.

Kiderült, hogy a 7 milliárd forintos költségvetés 4,3 milliárd forint erejéig fejlesztésekre, a többi tételben a város működésére lett, illetve lesz felhasználva. 30 folyamatban lévő pályázat megvalósítása történt meg az idén, melyek közül a legnagyobbak például a Lenti vásár és piactér megújulása, a kerékpárutak kiépítése és felújítása, a Zöld város projekt elindítása és az önerős utca-felújítások, parkoló kialakítások voltak. Határon átnyúló lehetőségek közül a legnagyobb a Garden projekt, melynek például Moravske Toplice önkormányzata is résztvevője.

A közmeghallgatás utáni önkormányzati ülésen a testület módosította a kamerarendszerről szóló rendeletét, ugyanis a kamerák telepítésének második szakasza 2019. november 29. napjával lezárult. A következő öt helyszínre kerül kamera: Lentihegy Harangláb út - Budahegyi u. Lentihegy Harangláb út - Csiboda u. Máhomfa hegy Szőlőhegy u. Lenti, Akácfa u.- Bethlen u. és Lenti, Vörösmarty u. Átkötő u. közvilágítási oszlopaira, az ott lévő hulladékgyűjtő konténerek megfigyelésére.

Felülvizsgálták a helyi adórendeleteket. Az idegenforgalmi adó személyenként és éjszakánként 400 Ft-ról 500 Ft-ra változik.

Ugyancsak felülvizsgálta az önkormányzati bérlakásokkal kapcsolatos rendeletet a testület. A lakbér összege összkomfortos lakás esetén 388 Ft/m^2/hó, komfortos lakás esetén 262 Ft/m^2/hó, félkomfortos lakás esetén 157 Ft/m^2/hó, komfort nélküli lakás esetén 79 Ft/m^2/hó, mely összegek nem jelentenek változást a tavalyihoz képest.

Fecskeház a fiatalokért Csesztregen

Jól működő, kitűnően szervezett, következetesen épített falut vehettem át az elődömtől, *Czupi Magdolnától* (aki most az alpolgármesteri tisztséget tölti be), kezdte beszámolóját *Bedő Róbert Csesztreg* polgármestere, akit terveiről, a falu vezetéséről kérdeztünk:

– Egyszerre könnyű és nehéz a dolgom, hiszen ahogy említettem egy összeszedett települést örököltem, másrészt igen magasra van helyezve a „léc”, tehát továbbra is meg kell felelni az elvárásoknak. Nem ismeretlen ez a feladat, hiszen 21 éven keresztül képviselő voltam a faluban, a magam módján tehát részt vettem ebben az építő munkában. Terveim között szerepel, hogy továbbra is biztosítsam, fenntartsam az „élhető település” feltételeit, ahol szívesen maradnak és élnek az emberek, a fiatalok pedig szívesen telepednek le, hosszú távon gondolkodva.

– *Ez utóbbi nem lesz könnyű feladat!*

– Valóban, hiszen urbanizált világunkban a képzettebb embereket a városok felszívják, nagyobb kínálatot biztosítva a megélhetéshez. Ennek ellenére erőfeszítéseket teszünk, hogy itt tartsuk fiataljainkat, egyrészt, hogy ne csökkenjen a falu lakossága, másrészt a jövőt tekintve megalapozhatjuk intézményeink, az óvoda, iskola működését. Kitűnő lehetőségünk erre a „Fecske Házakra vonatkozó kiírásunk (lapunkban olvasható a hirdetés! – a szerk.), amit még az elmúlt ciklusban kezdett el, alakított ki az önkormányzat a volt tsziroda épületből. Azt gondolom, nagyon jó célra sikerült átalakítani ezt az épületet, amelynek megkezdődött a pályáztatása. Nagyon bízunk abban, hogy aki ebben a lakásban kezdi meg itt az életét, kedvet kap a letelepedéshez. Ki kell emelnem még önkormányzati testületünket, amely nagyon jól működik, egy tagunk cserélődött a testületben, tehát igazán hatékony munkát tudunk végezni. Mindemellett úgy érzem, kell egyfajta nyitottság a munkánkhoz, ki kell kérnünk az itt lakók véleményét a feladatokhoz, meghallgatni őket és együtt tervezni a jövőt. Ehhez nyolc civilszervezetünk munkáját segítjük, továbbá nem feledkezhetünk el két nagy munkáltató cégünkről, melyek biztos pontot, megélhetést biztosítanak az itt élőknek. Kiváló a kapcsolatunk a cégeinkkel.

Bedő Róbert immár polgármesterként tevékenykedik a faluért.

dj

Bottyán-napi megemlékezés

Az ünnepség koszorúzással zárult.

A hagyományoknak megfelelően a Bottyán emlékműnél tartotta a kuruc generálisról szóló megemlékezését *Lenti városa* és a *Szépkorúak Civil Szervezete*. A *Lámfalussy SZKI* tanulóinak közreműködése mellett zajló ünnepségen *Aranyosné Fehér Hajnalka,* a Vörösmarty Mihály Általános Iskola tanára mondott emlékező beszédet:

– A mai napon a Rákóczi szabadságharc egy olyan generálisára emlékezünk, akiről nagyon sok népmonda és regény is szól. Ő nem más, mint az idén 310 éve, 1709. szeptember 27-meghalt Bottyán János. A kuruc hadsereg katonái Vak Bottyánnak, Bottyán apánknak, Jótevő Jánosnak is nevezték… Nem véletlen, hogy az 1951-ben Zajdán létrehozott laktanya Bottyán János nevét vette fel. 1962-től pedig itt állomásozott a Magyar Honvédség 26. Gépesített Lövész dandára, amely szintén a kuruc generális nevét viselte. Ez a dandár az akkori hadsereg elit alakulata volt. Az itt szolgálatot teljesítő tisztek és a sorállományú katonák is a hűség, a hazaszeretet és a bajtársiasság tiszta eszméjét vallották és tették is a mindennapokban. Az alakulat komoly szerepet játszott Lenti életében….

Az ünnepség koszorúzással zárult a Bottyán szobornál.

D.J.

Az ovisok lámpás felvonulása

Immár harmadik alkalommal került megrendezésre a Lenti Mesevár Óvoda Márton-napi lámpás felvonulása.

– A magyar népszokások megismertetése volt a kezdeti célunk a felvonulással, majd megtanítva az énekeket, mondókákat, megismerve a témakörhöz kapcsolódó meséket bővítettük különböző tartalommal a Szent Márton püspök életéhez és a „libás ünnephez” kapcsolódó szokásokat – mondta a rendezvény kapcsán *Gál Elekné* óvodavezető. – Természetesen az őszi mezőgazdasági munkák, a betakarítás, a népi időjóslás is szóba kerül az ünnepkör kapcsolatában és egy ismeretszerzési, tanulási folyamat végén vonulunk fel kis lámpásainkkal, énekelve, mondókákat sorolva a rendezvénytérre. Egyeztettük a szülőkkel is, hogy egy közös ünneplés lesz, a két feladat-ellátási helyről indulva, az ovisok a művelődési központ elé érnek, igen látványos a kis lámpásokkal való felvonulás, körjáték, éneklés, visszatérve pedig libatepertős és libazsíros kenyér és tea várja a kicsiket, így teljessé téve hagyományőrzésünket.

(d)

Harmadik alkalommal került sor a felvonulásra.

Akció a Sári Fotónál

Azonnali fotókidolgozás:
Digitális fotóiról
100 db feletti papírkép rendelése esetén
30 % kedvezmény

Sári Fotó, Lenti, Sugár u. 1.
Tel.: 92/351-117
E-mail: sarifoto.lenti@gmail.com

Évfordulós tagtársaikat köszöntötték

Barta Ödönné és Horváth László a köszöntésen.

Tizenkét főt köszöntött külön szeretettel *Horváth László,* Lenti polgármestere a *Szépkorúak Civil Szervezete* minap tartott születésnapi rendezvényén.

– 65., 70., 75. kerek évfordulókat ünnepelnek itt a tagtársak, melyhez gratulálunk, nagyon örülünk annak, hogy egészségesen itt vannak közöttünk – hangzott a polgármester köszöntőjében.

Barta Ödönnét, a szervezet vezetőjét sűrű őszi programjaikról kérdeztük:

– Amúgy is minden hónapban van találkozónk, klubdélutánunk, de az ősz egyéb kötelezettségekkel is jár szervezetünkben. Részt veszünk a városi nemzeti ünnepeken, Bottyán-napot tartunk, és rendre megünnepeljük kerek évfordulós születésnapos tagtársainkat. Az ünnepeltek emléknapot, kis ajándékot kapnak, a köszöntők után zenés vacsorával folytatódik az estünk a Tornyiszentmiklósi Cool zenekar, Kondákor Jenő és fia jóvoltából.

Lapunk nevük felsorolásával kíván jó egészséget, további hosszú boldog nyugdíjas éveket az ünneplőknek: 65. év: *Horváth Aladárné, Horváth Aladár, Szigeti Tiborné, Varga Ferencné*, 70. év: *Csala Katalin, Weihoffer Tiborné, Farkas Józsefné, Petrovics Istvánné, Fekete József*, 75. év: *Tótiván Ferencné, Pál Ferencné, Bakos Béla.*

Viktória Ruhakölcsönző
Lenti, Sugár u.1.

Menyasszonyi, koszorúslány és elsőáldozási ruhák kölcsönzése, eladása.

Széles választék, kedvező árak.

Ruhapróbára bejelentkezés:
92/351-117, 06-30-650-4127
Sári Zoltánné

Tudósítókat keresünk!

A **Zalatáj Kiadó** megyei és térségi lapjaihoz (Zalatáj, Észak-Nyugat Zala, Közép-Zala, Lenti és Vidéke, Zalalövő és Környéke, Szentgrót és Vidéke, Dél-Zala Murahíd, Pacsa és Környéke) **tudósítókat** keres a megye minden részéből.
Elengedhetetlen szempont a fotózás, s az alapvető számítástechnikai ismeretek alkalmazása.

Érdeklődni lehet:
30/378-4465, zalataj@zelkanet.hu

FARKAS PÁLINKA
Hungarikum
• Bérfőzés • Kereskedelmi főzés • Palackozás
A főzési díj szeszadóval együtt 1600 Ft/l
Nálam az 50-60 l pálinkának a főzési ideje 10-12 óra, nem egylépcsős rendszerben, hanem hagyományos módon, kétszeri lepárlással és egy új, korszerű technológiával. Mert a minőségi, jó, zamatos pálinkához idő kell és a mester több, mint 30 éves tapasztalata!
Várom régi és leendő megrendelőimet:
Farkas Tibor pálinkafőző mester
Nagylengyel
Telefon: 30/586-3090 • 92/380-037
FARKAS PÁLINKA 1982 Zala megye pálinkája

Kalamáris PAPÍRBOLT

Az Ön megbízható papír-, írószer-, irodaszer-, nyomtatvány-ellátó partnere

8900 Zalaegerszeg, Kossuth u. 19–23.
Tel.: 92/598-838, 30/2470-190. Fax: 92/598-839
E-mail: kalamaris@zalaszam.hu

Valamennyi kedves vásárlónknak
békés karácsonyi ünnepeket és boldog új évet kívánunk!

„Innovatív foglalkoztatási együttműködés a zalaegerszegi és lenti járásokban”

Sajtóközlemény

Lenti Város Önkormányzata, mint főkedvezményezett és konzorciumi partnerei a Zala Megyei Kormányhivatal, Lenti és Vidéke Fejlesztési Ügynökség Közhasznú Nonprofit Kft., valamint a Gondoskodás Alapítvány 2017. október 01. és 2021. március 31. között valósítja meg Terület- és Településfejlesztési Operatív Program keretében 301.345.380 Ft összköltségű, 100%-os támogatási intenzitású TOP-5.1.2-15-ZA1-2016-00001 azonosítószámú „Innovatív foglalkoztatási együttműködés a zalaegerszegi és lenti járásokban” című projektjét.

A 42 hónapon át tartó projekt célja a gazdaságfejlesztés és a foglalkoztatás elősegítése érdekében fenntartható foglalkoztatási együttműködés kialakítása és működtetése Zalaegerszeg és Lenti Járásokban.

A projekt elsődleges célcsoportja a térségben élő hátrányos helyzetű álláskeresők, a terület gazdasági és egyéb foglalkoztatásban érdekelt és érintett szervezetei. A program megvalósítási időszakában megtörténik a partnerségi hálózat kialakítása, megerősítése, bevonásra kerül munkaerő-piaci szolgáltatásokba 196 hátrányos helyzetű álláskereső, képzésbe helyeznek 25 főt, legalább 86 fő elhelyezkedését támogatják, melyből 16 fő önfoglalkoztatóvá válása támogatott.

A célcsoporthoz kapcsolódó szakmai megvalósítás 2018. márciusban kezdődhetett meg, az első programba vonás 2018.03.23-án történt meg. Az elmúlt 26 hónapos szakmai munka eredményeként eddig a 2 járás területéről 132 fő került bevonásra, melyből 20 fő képzésben vett/vesz részt, 52 fő bér/ bérköltség támogatással helyezkedett el, valamint 9 fő vállalkozóvá vált. Valamennyi programba vont ügyfél humánszolgáltatásban részesül. Mindezek mellett, többek között elindult a befektetésösztönzési felmérés és stratégia készítése Zalaegerszeg és Lenti járás területére vonatkozóan, valamint a vállalati tanácsadás, melyet a 2 járás területén működő vállalatok térítésmentesen vehetnek igénybe 2021. február 28-ig. Mindezek mellett a szociális gazdasághoz, atipikus- és megváltozott munkaképességűek foglalkoztatásához kapcsolódóan projekttervek kerülnek kidolgozásra.

A 2 járás vállalkozásai, önkormányzatai és civil szervezetei közül 17 partner kötelezte el magát aláírásával a Paktumban való részvételre a megfogalmazott célok elérése érdekében, még 2018. januárjában.

A foglalkoztatási paktumhoz való csatlakozás önkéntes, a partnerség további együttműködők bevonását ösztönzi.

Lenti Város Önkormányzata
8960 Lenti, Zrínyi M. u. 4
+36-92/ 553-912
www.lenti.hu

SZÉCHENYI 2020
Magyarország Kormánya
Európai Unió
Európai Szociális Alap
BEFEKTETÉS A JÖVŐBE

Adventi és jótékonysági vásár Rédicsen

Lendvai Zoltán plébános és Soós Endréné polgármester az adventi koszorúnál.

Soós Endréné polgármester meghívására látogattunk el a közelmúltban az adventi és jótékonysági vásár megnyitójára.

– A Bellosics Bálint Kulturális és Közösségi Házban tartottuk meg rendezvényünket – mondta a részletekről a polgármester –, ahol először Rosta Géza zenés karácsonyi műsorával vártuk az érdeklődőket, majd az első adventi gyertya közös meggyújtására is sor került. Lendvai Zoltán plébános áldotta meg gyönyörű adventi koszorúnkat és kezdődött a színes vásári forgatag. Az adventi vásár ideje alatt forralt bor, tea és kuglóf várta a megjelenteket, a gyerekeknek csillámtetoválás készítése is a rendelkezésre állt.

– *Milyen tartalmat jelentett a jótékonysági vásár?*

– Az óvodai, iskolai szülői közösség szervezésében süteményeket lehetett vásárolni, melynek bevétele a két intézmény javára lesz fordítva. Évről évre nagyobb érdeklődés mellett zajlik ez a programunk, meghitt hangulatban, közösen kezdhetjük el a résztvevőkkel a karácsonyi készülődést – tette hozzá Soós Endréné.

dj

Informatikai képzés Szilvágyon

Sikeresen zárult a képzés.

A digitális szakadék csökkentése érdekében ingyenes informatikai felzárkóztató képzés folyik *Szilvágyon* a kultúrházban, melynek végén ajándék tabletet, tanúsítványt kapnak a résztvevők a képzés sikeres elvégzését követően.

A képzés 2 x 35 óra, ami a Modern Learning Kft. szervezésében 15 fős csoportban kerül lebonyolításra.

Humán szolgáltatások, kapacitások

Színes programok Zalabaksán

Felvételünk a falunapon készült.

Horváth Ottó, Zalabaksa polgármestere javaslatára *Gyovai Marianna* projektfelelőst kerestük fel, akivel a most folyó pályázataikat tekintettük át:

– Kezdeném a „Humán szolgáltatások fejlesztése a Lenti járásban" (EFOP-1.5.3-16-2017-00069) projektünkkel, melynek összértéke kb. 15,5 millió forint. A projekt kapcsán az idén is számos nagy-, közepes és kisközösségi programot valósítottunk meg mind Zalabaksán, mind a körjegyzőséghez tartozó településeken.

– *Melyek voltak ezek például?*

– Ezek közül néhány: Zalabaksán Szépkorúak napja, a Családi nap, a Családi sportnap, Falunap a kultúrák közötti együttműködés jegyében, játszóház, idősek kreatív klubja, valamint falunapi programok, mozgásprogramok.

– *Milyen programok várhatóak még ennél a lehetőségnél?*

– A jövő évben is folytatódik a játszóház, mozgásprogramokra és klubfoglalkozásokra várjuk az érdeklődőket a továbbiakban is. Másik folyamatban lévő nagy projektünk a „Humán kapacitások fejlesztése a Lenti járásban" címet viseli, (EFOP-3.9.2-16-2017-00040) itt 4,4 millió forint állt a rendelkezésünkre, melyből az idén az óvodásoknak zeneovi, nyáron a falubeli gyerekek számára kompetenciafejlesztő napközis tábor, illetve szakmai programok valósultak meg. Az utóbbiak a közszférában dolgozók ismereteit bővítették: szakmai tanulmányút, kommunikációs és ügyfélkezelési tréning által. Meghirdetésre került ebben az évben is az az ösztöndíj pályázat e projekt keretein belül, mellyel a helybeli hátrányos helyzetű tanulókat tudja támogatni önkormányzatunk. Az óvodások számára pedig még egészséghetet szervezünk.

dj

Missziós kereszt Lentiben

Az 52. Nemzetközi Eucharisztikus Kongresszus (Budapest, 2020 szeptember 12-20.) szimbóluma az országot és a Kárpát-medencét „járva" *Lentibe* is eljutott a napokban. A keresztről, amely egyben ereklyetartó is, *Ipacs Bence* plébános tájékoztatta lapunkat:

– A kereszt novemberben járta be egyházmegyénket, Szent Márton, az egyházmegye védőszentje ünnepekor érkezett meg Szombathelyre, majd a nagyobb városokban lesz látható egy-egy napon, hozzánk most Letenyéről érkezett.

– *Mitől különleges ez a kereszt?*

– Alkotója, aki már nem él (Ozsvári Csaba ötvösművész), 2007-ben készítette el, három méter magas, amelyen ősi magyar motívumok és több ereklye is felfedezhető. Megtalálhatjuk a Szent Kereszt ereklyéjét és a magyar szenteknek és boldogoknak az ereklyéjét is. Különlegessége az alkalomnak, hogy 1938-ban volt utoljára hazánkban Eucharisztikus Kongresszus, továbbá az a tény is, hogy nálunk, az esperesi kerület közös szentmiséjén dr. Osztie Zoltánt a Budapest-Belvárosi Nagyboldogasszony főplébánia plébánosa, a KÉSZ (Keresztény Értelmiségiek Szövetsége) korábbi elnöke mondott prédikációt.

D.J.

A kereszt a templomban.

Siófokon találkoztak

A pákai delegáció - építészeti csodákat tekintettek meg.

Öt ország (francia, német, litván lengyel, magyar) részvételével zajlott szeptember közepén a Baráti Társaságok találkozója Siófokon, melyről a hazánkat képviselő *pákai* delegáció nevében, *Lukács Tibor* elnök, polgármester számolt be lapunknak:

– Az idén zajlott találkozó projekttémája „Európa építkezése" volt. A találkozó első estéjén megbeszélést tartottunk a tennivalókról, feladatainkról. Másnap Veszprémbe, az egyetemi városba tettünk látogatást, megtekintettük a püspöki palotát, ahol a magyar résztvevőket dr. Márfi Gyula érsek vezette végig. Ezek után egy balatonfüredi hajókirándulás következett, ahol Tihany gyönyörű látványát sem hagytuk ki a látnivalók közül. A füredi borkóstoló után visszatértünk Siófokra, ahol egy közös workshop megbeszélés várt ránk.

– *Milyen építészeti alkotásokat tekintettek még meg a témáknak megfelelően?*

– A budapesti parlamenti látogatás (mely épületünk a Világörökség része), a Vár, a Halászbástya megtekintése kimerítette a találkozó tartalmát. A következő napokban esztergomi, visegrádi, szentendrei kirándulások tették színessé az említett tematikát, a záró rendezvény kiértékelésén pedig már a Workshop a „Jövőkép Európában" címmel zajlott – hangzott Lukács Tibor tájékoztatójában.

(d)

mxm lakberendezés rovata

Főzni jó!

Húúú, ez meg mi?

Szeretteinket meglepni egyre nehezebb – gondolta Elemér. Amikor a karácsonyi hangulatot árasztó szupermarketet meglátta, görcsbe rándult a gyomra. Még mindig nincs semmi ötlete, hogy mit vegyen nekik. Pedig már tavaly is megfogadta, hogy időben kitalálja. Elemér legnagyobb problémája, hogy szeretteinek mindene megvan. Ami még hiányzott, azt az elmúlt karácsonyok alatt már megvette.

Szóba jöhetnek a szükségmegoldások: valami, amiből már van, vagy valami, aminek semmi értelme. Az utóbbi szóba se jöhet, makacsolta meg magát. Majd készítek nekik valamit!

Elemér egyetlen dologhoz ért a munkáján kívül, szeret főzni. Néha megszállja az ihlet, és egy profi chef módjára főz. De hogy lesz ebből ajándék?

Gondolataiba mélyedve dörmögött magában a konyhában: – A halászlét becsomagolni nem lenne túl stílszerű, de a töltött káposztával sem lennék előbbre. Ekkor megakadt a szeme egy doboz bonbonon és elmosolyodott. Nem volt egyszerű bonbont készíteni, de a végére belejött. Igaz, a csomagolás egy kicsit férfiasra sikeredett, de nem baj. Így legalább elhiszik, hogy én csináltam.

A kézzel készült bonbonok láttán, mindenki száján kiszaladt:

– Húúú ez meg mi?

– Bonbon, kóstold meg!

– Húúú, ez nagyon finom lett…

mxm lakberendezés:
Miszori Imre

A pályaorientációs napok élményei

A Creatonnál a vörösmartysok.

Az osztályokat képviselő kisebb delegáció várta munkatársunkat a minap a Vörösmarty Mihály Általános Iskola könyvtárában, akik arra készültek, beszámolnak az iskola pályaválasztási napok idején szervezett kirándulásairól és a látogatásokról. *Pintér Csongor, Rákos Réka* és *Horváth Szofi* első osztályos tanulóknak abban a különleges élményben lehetett részük, hogy megtekinthették belülről is az iskola konyháját.

– Kisvasutaztunk és a pékségben a kenyérkészítést is megmutatták nekünk – sorolja Rákos Réka az élményeket.

– Mi Hácskó Imréné szövödéjét néztük meg – veszi át a szót *Horváth Anna Kata* és *Tovtin Patrícia* másodikos tanuló. – Nagyon különleges volt a mentősöknél tett látogatásunk és a hivatal mögötti játszóteret is kipróbáltuk.

Rábel Rebeka harmadikasként a pályaorientációs nap Németh Fa Kft.-nél tett kirándulásukat említi, ahol Németh László tulajdonos még üdítővel is megkínálta a csapatot.

– Azt is megnéztük, hogyan lesz a rönkből ablak, ajtó, vagy akár ház – sorolta Rebeka.

A negyedik osztály, *Takács Petra* osztálya a postát is meglátogatta, de nagyon tetszett nekik, hogy a népi szövés mesterségét ki is próbálhatták. Az ötödikesek, *Tarai Hanna, Horváth Emma,* ugyancsak kisvasutaztak és még vaddisznókat is megfigyeltek a kiránduláson. *Ács Karolina, Fedóczi Dóra Liza, Kancsal Panna* a hatodikos tanulókat képviselte a megbeszélésünkön, ők a Fincsi pékséget említették meg különlegességként. A hetedikesek, *Ferecskó Máté, Hochschorner Lilla* vezérletével a mentőszolgálatnál, a Lenti Rendőrkapitányságon és az OTP-bankban tettek látogatást, köztük nagy sikere volt a kapitányság védelmi eszközeinek bemutatója.

– Mi a Balance Hotelt néztük meg – szól a nyolcadik osztály nevében *Markotán Blanka, Nagy Zsófia* és *Maróti Levente.* – Majd a Creaton gyárat is megtekintettük. Az előbbinél Kárpáti Zoltán a pontos terítést mutatta meg, majd egy lakosztályt is megtekinthettünk, a tetőcserépgyárban pedig kaptunk egy osztályunk által aláírt és kiégetett tetőcserepet is – hangzott az élménybeszámolóban.

dj

Szolgálatba álló rendőröket fogadtak

A hátsó sor balról Drávecz Gyula alpolgármester, Botos András r.őrm., Szép Bence József r. őrm., Tóth András pr.r.őrm. dr. Farkas Tibor r. alezredes kapitányságvezető, első sor balról: Horváth László polgármester, Megyesi Xavér r.őrm., Kiss Panna Brigitta r.őrm.

Frissen *Lentibe* vezényelt próbaidős és kinevezett rendőröket fogadott a közelmúltban hivatalában *Horváth László* polgármester.

– Azért tartottuk fontosnak ezt a fogadást, mert szerettük volna bemutatni a várost az új rendőröknek és a találkozóval hozzájárulni a új munkahely, az első napok oldottabb légköréhez, mely elképzeléshez kiváló partner volt Horváth László polgármester úr – tette hozzá érdeklődésünkre *dr. Farkas Tibor* kapitányságvezető.

A polgármesteri hivatal tanácskozó termében a köszöntés után az új rendőrök bemutatkozása következett, akik próbaidősként és egyéb beosztásba kerülve végzik majd munkájukat. *Szép Bence József* próbaidős rendőr őrmester példaul helyi illetőségű, Lentiben végezte iskoláit, majd úgy kérte magát itthoni szolgálatra, fiatalorientáltnak érzi városát, ahol megalapozhatja jövőjét. *Megyesi Xavér* rendőr őrmester zalaegerszegiként került a városba, előtte a körmendi rendészeti iskolában fejezte be tanulmányait és nagy várakozással tekint új munkahelye és munkája elé.

A rövid bemutatkozást követően Horváth László polgármester tájékoztatója következett, aki bemutatta a várost, működését, intézményeit és a térségben betöltött szerepét. Gondolatai végén a polgármester kitért a városvezetés és a kapitányság kiváló kapcsolatára és bizalmát fejezte ki, hogy az új rendőrök munkába állása, beilleszkedése is zökkenőmentes lesz.

dj

SZÍVVEL, ÉLLELKKEL, SZÍNNEL!
GÖCSEJ nyomda
OFSZET, DIGITÁLIS és FLEXO üzem
Teljes körű nyomdai szolgáltatások, szerkesztéstől a kivitelezésig!
Miben vagyunk a legjobbak?
OFSZET: Plakátok, Szórólapok, Flyerek, Prospektusok, Könyvek, Tömbös nyomtatványok
FLEXO: Etikett címkék, Boros címkék, Aranyozás + Lakkozás
DIGITÁLIS: Bélyegzők, Névjegykártyák, Esküvői meghívók, Itallapok, Étlapok, Tányérálátétek, Molinók készítése
ÚJDONSÁG! CD-k - DVD-k nyomtatása és másolása, ipari mennyiségben
Kérjen tőlünk árajánlatot, kalkulációnkat rugalmasan kezeljük, közösen alakítjuk ki!
Elérhetőség: Iroda +36/30/348-1387
+36/30/929-1219
www.gocsejnyomda.hu; e-mail:info@gocsejnyomda.hu
Kövess minket a Facebookon!
www.facebook.com/gocsejnyomda
Cím: 8900 Zalaegerszeg, Bajcsy - Zsilinszky tér 2.

fáraó bútordiszkont
Az akció a megjelenéstől december 22-ig, illetve a készlet erejéig érvényes!
8900 Zalaegerszeg, Balatoni u. 3/B
(EURONICS mögött)
Mobil: 70/946-9738
Nyitvatartás: hétfő–péntek: 9.00–17.00 • szombat: 9.00–12.30
Az árak bruttó árak, tartalmazzák a 27%-os áfát! - A képek illusztrációk!
ZEUSZ FRANCIAÁGY 160x200 cm
139.900 Ft
109.900 Ft-tól
• extraerős rugózat
• gázteleszkópos mechanika
• 100-féle szövetválaszték
BARBADOS SAROK 266x166 cm
• rugós
239.900 Ft
204.900 Ft
CADILAC SAROK 210x270 cm
EXTRAKÉNYELMES
339.900 Ft
279.900 Ft
CAMINO SAROK 250x200 cm
289.900 Ft
237.900 Ft
FADO KANAPÉ • RUGÓS • KIEMELŐMECHANIKÁVAL
KANAPÉ
149.900 Ft
109.900 Ft
Bronz-, ezüst- és aranyvasárnap
9.00–13.00 óráig
várjuk Kedves Vásárlóinkat!
SAROKTAMLÁS HEVERŐ
63.900 Ft
56.900 Ft-tól
• rugós

A TIT EGYESÜLET AZ ALÁBBI KÉPZÉSEKET INDÍTJA:
Építő és anyagmozgató gép kezelője E-000803/2014/A001
Kisteljesítményű kazán fűtő E-000803/2014/A007
Gépkezelő hatósági vizsga
Tűzvédelmi szakvizsga
Munkavédelmi képviselők továbbképzése
TIT Egyesület
8900 Zalaegerszeg, Dísz tér 7.
Telefon: 30-477-6070 / 92-510-159
Nyilvántartásba vételi szám: E-000803/2014

Idősek napja Külsősárdon

Külsősárd önkormányzata bensőséges ünnepségen látta vendégül a falu szépkorú lakóit. Az idősek napján *Pácsonyi Imre,* a Zala Megyei Közgyűlés alelnöke külön köszöntötte a településen élő legidősebb hölgyet és urat, *Gasparics Győzőnét* és *Nagy Istvánt*.

Gasparics Győző polgármester beszédében kiemelte:

– Az Idősek napja szép és fontos ünnep. Minden társadalmat az minősít, hogy miként bánik öregjeivel – tartja a mondás. Minden nemzedék élete olyan egy kicsit, mint a homokóra. A homokszemek előbb-utóbb mind lefutnak a felső részből az alsóba. Mindegyik máskor. Mindegyiknek saját története van, de egyik homokszemnek sincs története a többiek nélkül. Sem azok nélkül, amelyek felül vannak, sem azok nélkül, amelyek alul. Önök azok, akik előttünk járnak a nagy országúton, azon az országúton, amelyen apáink, nagyapáink, dédapáink és őseink jártak a világ kezdete óta. Önöktől örököltük meg ezt a települést, Önöktől tanultuk meg a nyelvet, amellyel szót értünk egymással. Önök hordozták a vállaikon ezt az egész települést, kemény munkával kerestek benne kenyeret, építettek benne hajlékot, s neveltek benne gyerekeket. Amikor eljött az idő, azt a stafétabotot, amelyet szüleiktől kaptak, a mi kezünkbe adták. A mi feladatunk, hogy tartsuk oda a vállunkat, s a ránk nehezedő feladatokat megoldjuk.

A köszöntőt vacsora, majd jó hangulatú beszélgetés követte.

Meghitt ünnepségen köszöntötték a szépkorúakat.

Újabb túrákat szerveztek

Lenti múltját is felelevenítették, jobbról Kovács Zoltán

A lenti *Gyalogló Idősklub* novemberben két túrát szervezett, tudtuk meg *Császár Dezső* elnöktől.

– Első alkalommal Deák Ferenc szülőfalujába, Söjtörre látogattunk. Helyi vezető kalauzolásával megismerkedtünk a „Haza bölcse" szülőházával, életútjával. Ezt követően elmentünk a község határában található Deák-kúthoz. Itt a helyi önkormányzat és a polgárőr egyesület tagjai elevenítették fel a kút legendáját. A kút melletti pihenőnél uzsonnával is vendégül látták a gyaloglókat. A túrán résztvevő 41 fő kb. 6 km-t gyalogolt. A következő túrát Lenti várossá nyilvánításának 40. évfordulójára emlékezve szerveztük meg. A vezetésre Kovács Zoltánt, a Helyi Értéktár Bizottság elnökét kértük fel. A sétánk során ismerkedtünk a város múltjával, régi és új épületeivel, szobraival. Ezen a túrán 30 fő vett részt. A túrák költségeit az Emberi Erőforrások Minisztériuma által kiírt pályázati támogatásból biztosítottuk.

dj

PÁLYÁZATI FELHÍVÁS

Csesztreg Község Önkormányzata pályázatot hirdet a csesztregi 11 db Fecskelakás 5 éves bérleti díj nélküli albérletére. A Lenti Vidékfejlesztési Egyesület területén élő, illetve munkahellyel/munkahelyi ígérvénnyel rendelkező, maximum 40 éves és legalább középfokú végzettséggel rendelkező fiatal párok/családok jelentkezését várjuk.

A Fecskeházba való beköltözés feltételeiről részletesebben érdeklődni a www.csesztreg.hu honlapon, valamint a csesztregi községházán személyesen vagy a 92/573-020/19-es telefonszámon lehet.

A pályázatok benyújtási határideje: 2019. december 12, amiről a képviselő-testület 2019. december 31-ig dönt.

HIRDETÉSÉT feladhatja a
Lenti és Vidéke havilapban.
Telefon: (92) 596-936;
E-mail: zalataj@zelkanet.hu

A Lenti Rk. illetékességéhez tartozó körzeti megbízottak:

Deák Attila r.zls.
KMB terület: Lenti I. (Lenti város, Lenti-hegy)
mobil: +36/20/273-5516 • e-mail: lentirk@zala.police.hu

Kis Attila r.zls.
KMB terület: Lenti II. (Lenti város, Lenti-hegy)
mobil: +36/30/650-7578 • e-mail: lentirk@zala.police.hu

Kósi József r.zls
KMB terület: (Lenti városrészek: Máhomfa, Lentikápolna, Bárszentmihályfa, Mumor, Lentiszombathely)
mobil: +36/30/373-0468 • e-mail: lentirk@zala.police.hu

Fogadóóra helye, ideje: minden hónap 2. péntekén 08.00-10.00 óra között, Lenti Rk

Lenti és Vidéke
Közéleti havilap
Kiadó-főszerkesztő:
Ekler Elemér
Szerkesztőség:
8901 Zalaegerszeg,
Kosztolányi tér 1/B. Pf.: 381.
Tel.: (92) 596-936;
E-mail: zalataj@zelkanet.hu
Kiadja:
Zalatáj Kiadó
Készült:
Göcsej Nyomda Kft.;
Zalaegerszeg, Bajcsy-Zs. tér 2.
Tel./Fax: (92) 316-783
ISSN 1585-3411

TAKARÉKBANK

TAKARÉK FIX SZEMÉLYI KÖLCSÖN

Akár 1 havi törlesztőrészlet jóváírással

THM: 8,06 – 19,51%

www.takarekbank.hu

Igényelje 2019. november 11. és 2020. január 10. között a Takarék Fix Személyi Kölcsönt, és akár egy havi törlesztőrészletet jóváírunk Önnek!

A tájékoztatás nem teljes körű és nem minősül ajánlattételnek. A THM meghatározása az aktuális feltételek, illetve a hatályos jogszabályok figyelembevételével történt, a 2019. november 01. napjától hatályos kondíciók alapján.
A feltételek változása esetén a THM módosulhat. **A THM számítás során a Takarékbank Takarék Személyi Kölcsön Hirdetményének 4.3. pontjában meghatározott – az Egyet vissza akcióban elérhető – jóváírás nem került figyelembe vételre. Az Egyet vissza akcióban való részvétel feltételei:** Az igényelt összeg teljes folyósítását követő 6 esedékesség tekintetében: a választott konstrukció feltételeinek teljesítése és a törlesztőrészletek esedékesség napján történő teljes megfizetése, valamint elvárás, hogy 2020. október 31-ig ne történjen elő- és/vagy végtörlesztés. **A Hitelintézet a feltételek teljesítésének/fennállásának vizsgálatát 2020. októberében végzi el,** és amennyiben azok maradéktalanul teljesülnek, legkésőbb az adott hónap végéig az **1 havi, második törlesztőrészletnek megfelelő összeg** jóváírásra kerül. A Takarékbank Zrt. személyi kölcsöneinek részletes feltételei megtalálhatóak a Takarékbank Zrt. Pénzügyi Szolgáltatási Üzletszabályzatában, a Takarékbank Zrt. Takarék Személyi Kölcsön Általános Szerződési Feltételekben, valamint a Takarékbank Zrt. Takarék Személyi Kölcsön Hirdetményében, melyek elérhetőek a Takarékbank ügyfelei számára nyitva álló helyiségekben, valamint a Takarékbank honlapján (www.takarekbank.hu).
A Takarékbank a bírálat jogát fenntartja.

MARTON.DENTAL
IMPLANTOLOGY AND MORE

Szép mosoly egy nap alatt - csak mese? Nem a Marton.Dentalnál!

Azonnali implantációt és ideiglenes pótlást biztosítunk már az első kezelési napon, hogy Ön mosolyogva távozhasson!

Marton.Dental fogorvosi rendelő

8900 Zalaegerszeg, Eötvös u. 12/B. II/1.
06203465413
salladent@t-online.hu

„Béke szálljon minden házra,
Kis családra, nagycsaládra.
Karácsonyfa fenyőága,
Hintsél békét a világra!"

Meghitt karácsonyi ünnepeket és sikeres, eredményekben gazdag boldog új évet kíván a Városi Művelődési Központ Lenti minden kedves látogatójának és támogatójának!

Városi Művelődési Központ
LENTI

FINOMLISZT
TÜSKESZENTPÉTER

"Lisztet csak Tüskeszentpéterit hozz a boltból."
- mondta nagyanyám.
(Kertész László malmi ágazatvezető)

Zala-Cereália Kft.
8790 Zalaszentgrót-Tüskeszentpéter, Nyár u. 1.
Tel.: 83-562-950 • Web: www.zala-cerealia.hu

www.zalatajkiado.hu