Lenti és Vidéke

közéleti havilap

XVII. évfolyam 2015. július

A megye második legnagyobb beruházása jelenleg

Ütemterv szerint zajlik a szálloda építése Lentiben

A beruházás nagy előrelépés Lenti életében.

A kiírt ütemtervnek megfelelően zajlik *Lentiben* a város eddigi legnagyobb, 3,5 milliárd forint értékben megvalósuló turisztikai beruházása a négycsillagos, 94 szobás szálloda építése, illetve a gyógyfürdő bővítése, melynek jelenlegi készültségi állapotáról és a beruházáshoz kapcsolódó turisztikai elképzelésekről tartottak sajtótájékoztatót a napokban az építkezés helyszínén.

A bejáráson jelen volt *Vigh László* országgyűlési képviselő, *dr. Pál Attila*, a Zala Megyei Közgyűlés elnöke, *Horváth László* polgármester, *Kázmér Judit*, a Pannon Lapok Társasága ügyvezető igazgatója, *Kutfej Attila*, a Lenti Gyógyfürdő Kft. ügyvezető igazgatója és *Bischof Zoltán*, a kivitelezés műszaki ellenőre.

– A szálloda vasbeton szerkezetépítési munkálatai a végéhez közelednek és a nyár végére a fürdő új részlegének szerkezete is elkészül – tájékoztatott Kutfej Attila. – A kivitelezési határidő miatt olyan modern technológiákat alkalmaznak, mint az előre elkészített fürdőszobák beszerelése, melyek már minden szükséges felszerelést tartalmaznak a törölköző tartótól a csempéig és kádig, így ezek beépítésével jelentős időt takarítanak meg a kivitelezés során. Bár a kezdés időpontja a közbeszerzési eljárások lefolytatásának okán némileg eltolódott, de az időjárás eddig kedvező volt a munkához, ezért a beruházás az előre eltervezett ütemben zajlik.

Dr. Pál Attila, a megyei közgyűlés elnöke arról beszélt,

(Folytatás a 2. oldalon)

Dél-Zalai Takarékszövetkezet

Dél-Zalai Egyesült Takarékszövetkezet

ÉLJEN A FORINTOSÍTÁS ADTA HITELKIVÁLTÁS LEHETŐSÉGÉVEL!

Cserélje le kedvezőtlen banki jelzáloghitelét Takarék Kiváltó Hitelre a Dél-Zalai Takarékszövetkezet segítségével!

Nézzen be hozzánk!

ÚJ

2015. július 1-től visszatér a „Szocpol" a Családok Otthonteremtési Kedvezménye igényelhető lakásépítéshez, vásárláshoz, bővítéshez.

További információkért keresse kirendeltségeinket!

Lenti, Takarék köz 4. tel.: 92/551-158
Tornyiszentmiklós, Kossuth L. u. 2. tel.: 92/376-053
Páka, Béke u. 14. tel.: 92/579-003
Csesztreg, Deák F. u. 17.
tel.: 92/573-037

www.delzalaitksz.hu

Lazítson, pihenjen a Lenti Termálfürdőben!

Kedvezményes családi belépők!

Családi jegy (2 felnőtt + 2 gyermek): **6 200 Ft**
Családi jegy (2 felnőtt + 3 gyermek): **6 800 Ft**
Családi jegy (2 felnőtt + 4 gyermek): **7 500 Ft**

(A családi belépő a gyermek 3-14 éves koráig érvényes! 0-3 éves korig a belépés INGYENES!)

www.lentifurdo.hu; www.facebook.com/lentifurdo
Tel: 0692/351-320

A megye második legnagyobb beruházása jelenleg

Ütemterv szerint zajlik a szálloda építése Lentiben

(Folytatás az 1. oldalról)
hogy a beruházás nem csak turisztikai, de gazdasági szempontból is jelentős előrelépést jelent Lenti és térsége számára.

– A megyei beruházásokat tekintve a lenti szálloda a második legnagyobb Zalában nem csak az építkezés, de a munkahelyteremtés szempontjából is. Lentiben a szálloda megépítését követően 50 új munkahely jön létre és mivel a fürdő kapacitása is bővül, ezért várhatóan ez utóbbiban is újabb munkatársak felvétele válik szükségessé. Ezzel a beruházással Lenti a térség turisztikai központjává válik, amely a környéken található aprófalvak számára kitörési lehetőséget biztosít, mivel az itt megjelenő programelemek nem csak a fürdés lehetőségét biztosítják, hanem a térség turisztikai attrakcióinak bemutatását is. Ezek a kistelepülések mindazokat a hagyományokat és helyi értékeket is be tudják mutatni, amelyek most még egy láncra nem fűzhetők fel a turisták számára. A megyei turisztikai fejlesztések kapcsán a Zala Megyei Önkormányzat a következő uniós ciklusban felhasználható forrásokból közel egy milliárd forintot különített el a zalai kerékpárutak fejlesztésére, valamint Orbán Viktor miniszterelnök nagykanizsai tájékoztatóján bejelentette, hogy 150 km út megépítésére hazai költségvetésből biztosít forrást. Ezekkel a lehetőségekkel példaértékű előrelépést tehetünk a megyei kerékpáros turizmus fejlesztésének érdekében és hasonlóképpen gondolkodunk a bakancsos turizmust illetően is – mondta dr. Pál Attila.

Horváth László polgármester arról beszélt, mivel a megyében hatvan kilométeren belül nincs hasonló színvonalú létesítmény, így az új szálloda négycsillagos színvonalon a magasabb igényű vendégek számára is megfelelő pihenést tud majd nyújtani. Szintén kiemelte az új munkahelyek létrejöttét és mivel a hotel működtetéséhez szükséges eszközök és anyagok beszállítását is helyi vállalkozásokkal tervezik megoldani, ezzel a térség gazdaságára is jótékony hatást fog gyakorolni a beruházás. Lenti város polgármestere elmondta, a szállodát működtető menedzsment összeállítása jelenleg is zajlik, mivel a szállodát már a befejezés előtt el kell kezdeni bevezetni a piacra és ez is jelentős előkészítő marketing munkát igényel. A másik fontos szempont pedig, hogy a kivitelezés ne okozzon fennakadást a fürdőbe érkező vendégek kiszolgálásában és az idelátogatók zavartalan pihenésének fenntartásával lehessen a munkálatokat elvégezni.

Vigh László országgyűlési képviselő elmondta, hogy Lenti és térsége kiváló fekvése és a környékben található számos turisztikai attrakció, valamint kikapcsolódási lehetőség okán a legalkalmasabb hely egy ilyen színvonalas komplexum megépítéséhez. Ezek közül kiemelte a fürdő különleges gyógyhatású termálvízét, melynek kapcsán évente több ezer pihenni és gyógyulni vágyó úticélja a Lenti Termálfürdő.

K.R.

A bejárás résztvevői.

Várják a jelentkezőket

Minden segítő kézre szükség van

Még az idei évben megalakul a várost és térségét érintő katasztrófahelyzetek során mozgósítható, civil önkéntesekből álló *Lenti Települése Önkéntes Mentőcsoport,* melybe augusztus végéig várják azokat a jelentkezőket, akik a tavaly szeptemberi árvízhez hasonló helyzetekben segíteni szeretnének a bajbajutottaknak.

Az önkormányzati kezdeményezésre létrejövő szervezet kapcsán *Horváth László* polgármester elmondta, bár a járás területén szerencsére ritkán alakulnak ki katasztrófahelyzetek, de azok bekövetkezését nem zárhatjuk ki teljesen, ezért szükség van olyan civil önkéntesekre, akik a hivatalos polgári védelmi és katasztrófavédelmi szervekkel együttműködve segíthetnek a károk felszámolásában és az értékmentésben.

A tavaly szeptemberi árvíz is jó példa arra, hogy a természet erőivel szemben minden település kiszolgáltatott helyzetben van és szélvihar, felhőszakadás, rendkívüli havazás bármikor bekövetkezhet, ezért a veszélyeztető hatások kivédésének, a bajba jutott embertársaink megsegítése érdekében minden támogatásra és segítő kézre szükség van. A legutóbbi események alatt is önkéntesek százai segítették a hivatalos szervek munkáját és ennek köszönhetően rengeteg értéket sikerült megmenti az áradás okozta pusztítástól, valamint a bajba jutottak elhelyezése és támogatása során is példaértékű volt a városban a civil lakosság összefogása.

A Lenti Települése Önkéntes Mentőcsoportba augusztus 31-ig folyamatosan várják azokat a jelentkezőket, akik részt akarnak venni a szervezet munkájában és kritikus helyzetekben szeretnének segíteni. Jelentkezni a molnar.monika@lenti.hu e-mail címen, vagy a 06 92 553-951-es telefonszámon lehet, illetve személyesen a polgármesteri hivatalban.

Szeptemberben a hirtelen lehullott sok csapadék miatt megáradt Liponyak-patak miatt került víz alá a város egy része. A lakosság példaértékű összefogással segítette a bajbajutottakat.

Akció a Sári Fotónál
Azonnali fotókidolgozás:
Digitális fotóiról
100 db feletti papírkép
rendelése esetén
30 % kedvezmény
Sári Fotó, Lenti, Sugár u. 1.
Tel.: 92/351-117
E-mail: sarifoto.lenti@gmail.com

Elismerés az egészségügyi dolgozóknak

Minden év július elseje a magyar egészségügy legjelesebb ünnepe, ugyanis 197 évvel ezelőtt, ezen a napon született meg az anyák megmentőjeként ismert *Semmelweis Ignác*, a gyermekágyi láz okának és gyógymódjának felfedezője. Ezen a napon országszerte köszöntik az egészségügyi dolgozókat és több helyen is elismerésekkel, jutalmakkal köszönik meg áldozatos munkájukat.

Lentiben a hagyományoknak megfelelően a *dr. Hetés Ferenc Szakorvosi Rendelőintézetben* került sor a város hagyományos Semmelweis-napi ünnepségére.

Az ünnepségen *Vargáné dr. Geresits Gizella* mondott verset, majd *Kiss Tamás* önkormányzati képviselő köszöntötte a megjelenteket. Beszédében méltatta az egészségügyben dolgozók áldozatos munkáját, valamint beszélt azokról a feladatokról, melyek megoldásával a közeljövőben jelentősen növekedni fognak a szférában dolgozók általános munkakörülményei, a betegellátás színvonala és a dolgozók jelenlegi bérezésének kompenzációja is megtörténik.

Ülnek (balról-jobbra): Molnár Ildikó, Bagladi Károlyné, Mauseczné Kovács Tímea, Bicsák Anikó. Állnak (balról-jobbra): Kiss Tamás képviselő, Dezső Sándor, Horváth László polgármester.

Az idei évben kitüntetett dolgozóknak *Horváth László* polgármester és Kiss Tamás képviselő adta át az elismeréseket. Sok éves áldozatos és kiváló szakmai munkájáért elismerést vehetett át *Bicsák Anikó*, a dr. Hetés Ferenc Szakorvosi Rendelőintézet asszisztense, *Mauseczné Kovács Tímea*, a Kolping Támogató és Foglalkoztató Központ személyi segítője, *Dezső Sándor*, a Nyugat-dunántúli Regionális Mentőszervezet Zala Megyei Kirendeltség Lenti Mentőállomás mentőgépkocsi-vezetője, *Bagladi Károlyné*, a dr. Hetés Ferenc Szakorvosi Rendelőintézet dolgozója és *Molnár Ildikó*, a Bölcsőde Lenti intézmény dolgozója.

Az ünnepség állófogadással zárult, ahol *dr. Pál Attila*, a Zala Megyei Közgyűlés elnöke köszöntötte az egészségügyi dolgozókat és az rendezvény vendégeit.

Kézművesház gyerekeknek

A korábbi évek hagyományait követve az idén is nyári kézművesházat szervezett a *Városi Könyvtár Lenti* gyermekrészlege, ahol június végétől augusztus elejéig szerda délutánonként kettő órától várták a vakáció alatt kreatív kikapcsolódást kereső általános iskolásokat.

A foglalkozások különlegessége, hogy a gyerekek minden alkalommal valamely háztartásban is megtalálható, olykor hulladékként kezelt tárgy újrahasznosításával készítettek különböző alkotásokat.

Az első kézműves napon az iskolások papírkorongra tekert fonalból gyártottak pom-pom kulcstartókat, valamint lufi és liszt felhasználásával készítettek stressz-labdákat. Második alkalommal szintén a lufi és a papír kapta a főszerepet, ugyanis papírmasé technikával a felfújt léggömbök köré építettek tálakat. A következő hetek programjai során a gyerekek kipróbálhatták, hogy lehet a kidobásra ítélt cipős dobozokat újrahasznosítani, a régi CD lemezeket kreatív módon felhasználni, műanyag palackból madáretetőt készíteni, vagy hogy a tároláson kívül mi másra lehet még jó a tojástartó.

A nyári programok utolsó napján „Az elefánt fogkrémje és társai" címmel kísérleteket végeztek el a gyerekek. A foglalkozásokon résztvevők létszámát a szervezők 20 főben maximalizálták ezért a gyerekeknek, vagy a szülőknek még az adott foglalkozási napot megelőző hétfőig jelezniük kellett részvételi szándékukat.

k.r.

Követték az elmúlt évek hagyományait.

Viktória Ruhakölcsönző
Lenti, Sugár u.1.
Menyasszonyi, koszorúslány és elsőáldozási ruhák kölcsönzése, eladása.
Széles választék, kedvező árak.
Ruhapróbára bejelentkezés:
92/351-117, 06-30-650-4127
Sári Zoltánné

Elérhetőségeink:
Telefon: 92/596-936,
fax: 92/596-937,
e-mail cím:
zalataj@zelkanet.hu

Lenti Nyári Esték

A nyár beköszöntével június első heteiben *Lentiben* immáron harmadik alkalommal indult útjára a *Lenti Nyári Esték* zenés programsorozat, melynek keretében zenei formációk és országosan ismert népszerű előadók mutatkoztak be péntek esténként a város főterén felállított szabadtéri színpadon. Az elmúlt két hónapban a zenés estékre kilátogatók találkozhattak *Radics Gigivel, Keresztes Ildikóval, Kovács Katival, Szandival, Galambos „Lagzi" Lajossal* és *zenekarával*. A tavalyi évben nagy sikerű műsorral fellépő, idén egész estét betöltő műsorral érkezett a *Best of Zenekar*, szintén visszatérő vendégként lépett színpadra *Vastag Csaba*, találkozhattunk a Megasztárból ismert *Tolvai Renátával*, valamint a *Crystal* együttest alapító népszerű zeneszerző, énekes, műsorvezetővel, *Kasza Tiborral*.

A Best of zenekar

Keresztes Ildikó

Vastag Csaba

A hétről hétre több száz látogatót vonzó esti zenés műsorok sztárvendégeinek fellépése előtt minden este különböző stílusokat képviselő zenei formációk léptek színpadra, így megismerkedhettünk a country stílusú dalokat előadó *Leslie Night Club* duóval, a forró latin talpalávalót játszó *Intermezzo Latin Club* együttesével, a bajor zenei stílust képviselő Die *Eber Kapelle* zenekarral. A modern kor slágerei sem maradhattak ki a felsorolásból, ezeket az *Silverband* együttese és a *Gríz zenekar* hozta el a lenti közönségnek, és nyári táborának utolsó állomásaként másfél órás előadás keretében mutatkozott be újra Lentiben a nagykanizsai *Orff Ütőegyüttes*.

A programok augusztus 28-ig folytatódnak és a rendezvényre rendszeresen látogatók még találkozhatnak a tavalyi évben is nagy sikert aratott *Marót Vikivel* és a *Nova Kultúr Zenekarral*, *Hien*-el, *Tóth Verával* és *Csepregi Évával*. A sztárvendégek fellépése előtti jó hangulatról a nyár utolsó hónapjában az *A'la Carte Showband*, a *Nagykanizsai Fúvószenekar*, a *Rouge Együttes* és a *Tequilla zenekar* fog gondoskodni.

k.r.

„Lagzi" Lajos és zenekara

Zalatáj naponta!

Nem kell a *Zalatáj* következő nyomtatott számára várnia, ha a laptól megszokott érdekes, kényes témájú cikkekre kíváncsi. Elég, ha rákattint honlapunkra:

www.zalatajkiado.hu

A cikkek **facebook** oldalunkon meg is oszthatók!
Naponta új riportok, interjúk, jegyzetek!

VÉGH FARM
HÚSÁRUHÁZAK
Minőségi termékek, saját húsüzemünkből!

Sertés oldalas	1.140 Ft/kg
Sertés dagadó	1.040 Ft/kg
Sertés comb	1.140 Ft/kg
Sertés lapocka	1.090 Ft/kg
Sertés apróhús	890 Ft/kg
Füstölt házi kolbász	1.490 Ft/kg
Göcsej felvágott	1.470 Ft/kg
Turista felvágott	1.410 Ft/kg
Vadász felvágott	1.490 Ft/kg
Sertés zsír (1-2-5 kg-os)	450 Ft/kg

Közületi ügyfeleinknek havi 100.000 Ft feletti vásárlás esetén 10 % árengedményt adunk.
A feltüntetett árak tartalmazzák a 27% áfát.
©Artonius

Zalaegerszeg, Kossuth u. 29-31. • Tel.: 06 92/ 510-338
Eötvös u. 6-10. • Tel.: 06 92/ 510-008

Egészségfejlesztés és bringa „téma” Lovásziban

Cserti Anikó, a *lovászi Buda Ernő Körzeti Általános Iskola* igazgatója tájékoztatott legutóbbi sikeres pályázatukról, továbbá egy önzetlen támogatásból megvalósult bringapályáról.

– Iskolánk pályázatot nyújtott be a „TIE - HÉTPRÓBA” kiemelt projektre, melyet meg is nyert. Ennek a lényege, hogy teljes körű iskolai egészségfejlesztést, különböző programokat, előadásokat kell megvalósítani. Kolléganőim (Kovács Éva, Kovácsné Soós Veronika, Vass Tiborné, Lérántné) végezték iskolánkban ezt a munkát, amely a Sérülés megelőzés-elsősegély, Egészség kommunikáció, Ivóvíz, Élelmiszertáplálkozás, Test- és szájhigiéné, Iskolakert, Bringa, Délutáni szabadidő, Sportos nagyrendezvény, „Lépés-számláló” témákat ölelte fel. A Bringa témához kapcsolódva jött az ötlet, hogy jó lenne egy biciklis pálya az iskolának, hiszen 20 db kerékpárt már vásároltunk más-más pályázat keretében. Az ötletet meghallotta az alapítványunk elnöke (Kovács Zoltán), aki azonnal felajánlotta, hogy a Bükkös Kft. elkészít egy ilyent. Az avatása pedig a Szécsisziget-ben megtartott Madarak és Fák Napján történt – hangzott az igazgatónő tájékoztatójában.

dj

Birtokukba vették a bringapályát.

ÉNYKK Zrt. UTAZÁSI IRODA

VOLÁNTOURIST KÖZLEKEDÉSI KÖZPONT ZRT. ÉSZAKNYUGAT-MAGYARORSZÁGI

Kedvezményes ajánlatai

(A ZALA VOLÁN UTAZÁSI IRODA JOGUTÓDJA) Eng. sz.:U-001588

DALMÁCIA városai TROGIRI nyaralással
Szept. 2-6. 56.500 Ft/fő
SALZBURG-Zell am See-Grossglockner
Szept. 4-6. 41.900 Ft/fő
VELENCE-Murano-Burano-Torcello
Szept. 11-13. 45.900 Ft/fő
ISZTRIA és KVARNER-ÖBÖL gyöngyszemei (félpanzió)
Szept. 19-23. 74.900 Ft/fő
TOSZKÁNA: CinqueTerre-Modena-Parma-Firenze
Szept. 8-12. 96.500 Ft/fő
ÉSZAK-OLASZ TÓVIDÉK: Milano-Lago Maggiore-Isola Bella
Szept. 16-20. 79.500 Ft/fő
ERDÉLY kulturális és természeti szépségei (félpanzió)
Szept. 23-28. 71.900 Ft/fő
SZICÍLIA másképpen-Dél Itália
Szept. 23 - Okt. 1. 166.900 Ft/fő
Mesél a BÉCSI ERDŐ (Bécs másképpen)
Szept. 25-27. 32.500 Ft/fő
TÖRÖK KÖRÚT, RODOSZI kirándulással (félpanzió)
Okt. 9-18. 194.500 Ft/fő
PALÓCORSZÁG-SZLOVÁKIA (Szép kártya)
Okt. 23-25. 26.500 Ft/fő

5% kedvezmény a hirdetés felmutatójának!
(Az akció visszavonásig érvényes)

Bővebb információval várjuk irodánkban:
Zalaegerszeg: +36 92/ 511-045 *Nagykanizsa: +36 93/ 536-716*
Szombathely +36 94/311-134 *Keszthely: +36 83/511-231*
Hévíz: +36 83 540-399 *Lenti: +36 92/551-061*
Veszprém: +36 88/590-752

„Életút”...

A *Városi Művelődési Központ Lenti* és a *Honismereti Egyesület Lenti* közös szervezésében „Életút” címmel nyílt meg a *Molnár István* tervező grafikus munkáit bemutató kiállítás.

A *Bárszentmihályfán* élő alkotó elmondta, hosszú ideig tartó előkészítés után sikerült összeállítani a kiállítás anyagát, melyen a legrégebbi alkotások mellett a közelmúltban festett képek is bemutatásra kerültek.

Molnár István úgy fogalmazott, hogy nincs igazán kedvenc képe, de minden alkotáshoz valamilyen személyes kötődés fűzi. A festmények szépségének megítélését már a nézőre bízza. Azt mondta, ha mégis egy kedvenc képet meg kellene neveznie, akkor a kilencven éves Mariska néniről készült akvarell festményt emelné ki a bemutatottak közül, mivel a képpel kapcsolatosan sok gyermekkori emléket tud felidézni. Ezt a képet később 90-ik születésnapjára odaajándékozta az azon szereplő idős asszonynak.

A több évtized alatt elkészült munkákat bemutató tárlaton kiállított képek többnyire akvarell, pasztell és olaj technikával készültek. Molnár István nem vallja festőnek magát, szakmáját tekintve grafikusként végzett, a festészet megmaradt kedvenc időtöltésnek, hobbinak.

A kiállítás megnyitóján *Tantalics Béla* nyugalmazott pedagógus, helytörténész méltatta Molnár István munkáit, majd maga az alkotó is röviden beszélt a képek és a kiállítás történetéről.

A képeket július végéig tekinthették meg az érdeklődők a művelődési központ aulájában.

K.R.

„Köszönet a támogatásért!”

Balról Zakariás Zoltán ny. honvéd alezredes, Barta Ödön elnök, Györe László nyugdíjas polgári alkalmazott.

Programjaik megvalósításához, az egyesület működéséhez 180.000 Ft támogatást kapott a közelmúltban a megyegyűléstől a *lenti Fegyveres Erők és Testületek Nyugállományúak Klubja.*

– Ebből az összegből valósítottuk meg – többek között – legutóbbi, éves programunkban tervezett nagyatádi kirándulásunkat is, melyért köszönetünket szeretnénk kifejezni dr. Pál Attilának, a megyegyűlés elnökének – kezdte beszámolóját legutóbbi programjukról *Barta Ödön*, a klub elnöke. – Kirándulásunkon a Lenti Honismereti Egyesület is képviseltette magát, úti célunk pedig testvérklubunk székhelye, Nagyatád volt.

– Hogyan zajlott a kirándulás?

– Fülep István nyugalmazott honvéd őrnagy, a nagyatádi klub vezetője fogadta delegációnkat, aki egyébként egész nap a rendelkezésünkre állt és mint idegenvezető működött közre programunkon. Szakszerű és minden tudnivalóra kiterjedő irányítása mellett megtekintettük a Haditechnikai Múzeumot, a volt laktanyát, a város egyéb nevezetességeit, köztük a múzeumot is. Itt látogatásunk emlékére szalagot kötöttünk a múzeum falán kialakított emléktáblára. Összességében nagyon jól sikerült kirándulásunk, tartalmasan töltötte a 42 résztvevő a napot – zárta gondolatait Barta Ödön.

(d)

Pákai iskolások Tirolban

A JEKA pályázati útján kedvezményes utat tehetett 15 pákai iskolás és kísérőik a tiroli *Bach* községbe és környékére – tudtuk meg *Bicsákné Brenner Anikótól*, az Öveges József Általános Iskola tanárnőjétől.

– Az utazás költségét a pákai önkormányzat, az „Öveges a gyermekekért” Alapítvány és a pákai Öveges József Általános Iskola Szülői Szervezete állta, melyet ezúton is köszönünk.

– Milyen programokon vettek részt?

– Elsődleges volt a számunkra a német nyelv gyakorlása, de érdekességként a gyerekek készítették a menüket is. Túráztunk a közeli hegyekben – a legmagasabb pont 2200 m volt – végigjártuk a Jöchelspizte-i tanösvényt, ismerkedtünk a Lechtal Természetvédelmi Park növény- és állatvilágával. Holzgauban a Hängebrücke függőhídon sétát tettünk, a Simms vízesést tekintettük meg, a Lech turisztikai központban veterán autófelvonulást láttunk, majd fenn a hegyen egy hófoltot leltünk, örök emlék marad a rövidnadrágban, nyáron végrehajtott csúszkálás, hógolyózás. Kirándulás tettünk Németországba, itt a Neuschwanstein kastélyt tekintettük meg, melynek érdekessége, hogy a Walt Disney filmekből köszön vissza a II. Lajos, Bajorország királya építtette kastély látványa – zárta gondolatait az emlékezetes kirándulásról a tanárnő.

dj

Emlékezetes kirándulás volt.

Lentiből indult a kezdeményezés

Az utazók védelmezője, *Szent Kristóf* napja alkalmából tartottak hagyományos járműszentelést *Lentiben*, a Templom téren. A hagyomány immáron több mint két évtizede Lentiből indult el és azóta minden évben várják az autósokat, motorosokat a város központjában tartandó eseményre.

Mint minden alkalommal, a járműszentelést vasárnapi ünnepi szentmise előzte meg *Köbli Tamás* plébános celebrálásával, majd ezt követően került sor a felsorakozott autók, motorok és kerékpárok megáldására.

Balogh Sándor, a Magyar Autóklub lenti vezetője elmondta, húsz évvel ezelőtt még *Tüske József* esperessel

találták ki ezt a kezdeményezést, melynek eleinte az autóklub telephelye adott otthont, majd a későbbiekben áthelyeződött a Szent Mihály plébánia előtti Templom térre. Hozzátette, büszke rá, hogy egy Lentiből indult program mára több mint tíz zalai településen vált tradicionális eseménnyé, melyre évről évre egyre nagyobb számban érkeznek a járműtulajdonosok.

k.r.

Elérhetőségeink:

Telefon: 92/596-936,
fax: 92/596-937,
e-mail cím: zalataj@zelkanet.hu

Megünnepelték lakótömbjük 40 éves évfordulóját

Lapunk egy korábbi számában már beszámoltunk az összetartó *lenti Lehel utcai* közösségről, akkor épp aszfaltozott utat építettek lakótömbjük elé, most *Iványi Károlyné* szervező, közös képviselő jóvoltából jubileumi ünnepségükről számolhatunk be.

– 1973-ben kezdődtek az építkezési munkálatok az akkori Kállai Éva, ma Lehel utcában, melynek során 10 lakásos háztömbök épültek – emlékezik vissza a kezdetekre Iványi Károlyné. – 1975-ben, tehát éppen 40 éve adták át a 8. számú háztömböt. A házsor lakói javaslatára úgy döntöttünk, megünnepeljük – egy közös kerti partival – ezt a kerek évfordulót.

Megtudtuk, kisebb ünnepséget is szerveztek, melynek során felelevenítették az elmúlt 40 év vidám és szomorú eseményeit is, majd a közös kerti főzés, grillparti következett. Kiderült, akkoriban lottó telitalálatnak érezték, hogy befizethettek a családias hangulatú, modern házsor lakásaiba. A családokkal 14 kisgyerek költözött ide, majd újabb 6 születésével rövid idő alatt 40 fősre duzzadt a lakóközösségük, szinte egy óvodányi kisgyermek játszott a közös udvarban.

– Az ünneplésbe nem csak a régi lakók, hanem az újonnan beköltözött fiatal családok is bekapcsolódtak – folytatta beszámolóját a közös képviselő – Úgy gondolom, egy ilyen összetartó lakóközösség nagyon fontos része életünknek egy olyan világban, ahol az emberek egyre inkább elszigetelődnek egymástól.

dj

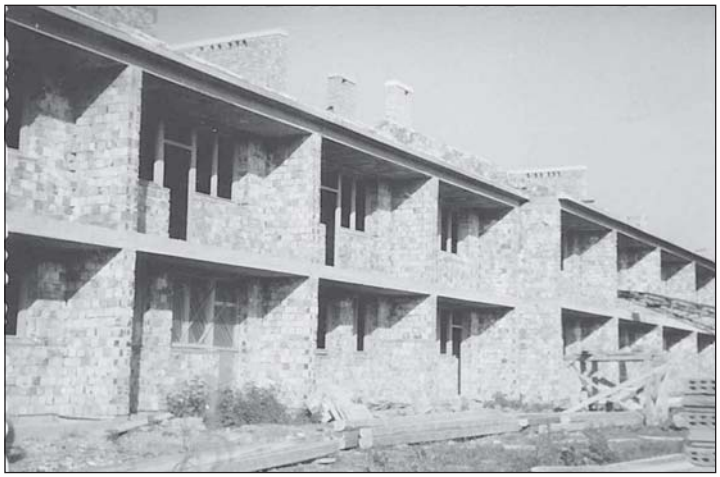

Archív felvétel az épülő házsorról.

Összetartó közösség.

Befektetés a jövőbe!

Szerezzen képesítést tanfolyamainkon!

Induló tanfolyamaink:
Targoncavezető,
Emelőgép-vezető,
Földmunkagép-vezető,
Tűzvédelmi szakvizsga.

Jelentkezés és regisztráció:
TIT Egyesület, Zalaegerszeg, Dísz tér 7.
Tel./fax: 92/510-159
Mobil: 30/588-1069, 30/477-60-70
E-mail: titzala@t-online.hu
Honlap: www.titzala.hu
Nyilvántartásba vételi szám:
E-000803/2014

ha jól szeretné berendezni...
mxm lakberendezés: 30/ 916 30 16 www.mxm.hu
tervezés + bútorgyártás + kiegészítők

mxm lakberendezés rovata

Főzni jó!

Hogy nézel ki?...

Attilával történt meg ez az eset. Évekkel ezelőtt az élet úgy hozta, hogy egy pékségben kapott állást, mint árukiszállító. Rengeteg boltba kellett kiszállítani, ezért elég „pörgős” volt a munka. Nem bánta, ez tetszett neki, mert nem szerette a „tökölős” munkákat. Minden helyre oda kellett érni, ezért gyakran előfordult, hogy még enni se maradt ideje. Amikor hazaért, mindig farkaséhes volt. Ezért felesége rosszallóan mondta: meglátod, előbb-utóbb gyomorfekélyed lesz. Ilyenkor Attila férfiasan csak legyintett.

Ebben a munkában egy dolog viszont nagyon zavarta, hogy akivel csak találkozott, mindenki morcosan fogadta. Ez azért bántotta, mert azt gondolta, valamiért elégedetlenek vele. Pedig csak arról volt szó, hogy a hajnali keléstől sokan csak morcosan tudták kezdeni a napot. Egyik reggel azonban történt valami, neki is meg kellett kóstolni az új kakaós csigát, mert kíváncsiak voltak a véleményére. Lehetett valami csodaszer ebben a csigában, mert ezután akivel csak találkozott, mindenki mosolyogva fogadta, sőt amikor ő is visszamosolygott, az eladó lányok hangos kacagásban törtek ki. Attila vidáman ért haza és éhesen. Hihetetlen módon még a felesége is mosolygósan fogadta és ennyit kérdezett: – Hogy nézel ki?

Attila a tükörbe nézve vette észre, hogy a hajnali kakaós csiga milyen „vidám” nyomott hagyott rajta...

mxm lakberendezés:
Miszori Imre

„Lakatfal” a szerelmeseknek Rédicsen

A pergola, amely közösségi tér lesz…

Megkezdődtek *Rédicsen* a vis maior felújítások, a patak-tisztítást és útjavításokat végző kivitelező cégek is a rendelkezésre állnak és remélhetőleg a határidők is tarthatók lesznek – kezdte a legfontosabbakkal *Soós Endréné* polgármester tájékoztatóját.

– Elkészült a falu egyik kedvelt helye, az úgynevezett „Sóhajok-hídja” is, melyet a tavalyi árvíz rongált meg. Itt kialakítottunk egy rácsot, amely a szerelmesek lakatfalául szolgálhat majd és különleges látványossága lehet a településünknek. A „búcsúhelyünkön”, a tűzoltó szertár előtti téren egy pavilon állítottunk fel, azzal a funkcióval, hogy helyet adjon a beszélgetéseknek, fiatalok, idősebbek találkozásainak, tehát egyfajta közösségformáló szerepet szántunk ennek a fából készült pergolának. Itt még térkövezni fogunk, és a mozgássérültek számára is megközelíthetővé tesszük ezt az elemet. Hasonló célok okán, a közösségi szellem erősítéséért szeretnénk padokat is kihelyezni erre a területre, továbbá a focipálya környékére. Fontosnak tartjuk, hogy minél több szép, gondozott zöldterület, park, közösségi tér szolgálja az itt élők pihenését, kikapcsolódását.

– *Hogyan állnak a tájház felújításával?*

– Hamarosan kezdődnek a tervezett munkálatok, továbbá elkezdjük az óvodánk szinte teljes körű felújítását is. Itt a belső felújítás mellett az intézmény környezetére is odafigyelünk, a mai követelményeknek megfelelő udvari játékokat helyezünk ki, továbbá felújítjuk a kerítést is.

dj

FARKAS PÁLINKA

Hungarikum

• Bérfőzés • Kereskedelmi főzés • Palackozás

A főzési díj szeszadóval együtt 1500 Ft/l

Nálam az 50-60 l pálinkának a főzési ideje 10-12 óra, nem egylépcsős rendszerben, hanem hagyományos módon, kétszeri lepárlással és egy új, korszerű technológiával. Mert a minőségi, jó, zamatos pálinkához idő kell és a mester több, mint 30 éves tapasztalata!

Várom régi és leendő megrendelőimet:
Farkas Tibor pálinkafőző mester
Telefon: 30/586-3090 • 92/380-037

FARKAS PÁLINKA 1982 Zala megye pálinkája

PÁLYÁZATI FELHÍVÁS

a Pécsi Tudományegyetem kollégiumi férőhelyeire

A pályázat meghirdetése és benyújtása a Zala Megyei Közgyűlés 9/2000.(IV.18.) KR rendelete alapján történik. A pályázat lebonyolítója a Zala Megyei Önkormányzati Hivatal.

1. A pályázat benyújtásának feltételei:

A kollégiumi férőhely elnyerésére az a hallgató pályázhat, aki

- állandó lakóhellyel rendelkezik Zala megyében,
- érvényes tanulói jogviszonnyal rendelkezik valamelyik pécsi egyetem vagy főiskola nappali tagozatán, illetve tárgyévben felvételt nyert és megfelel azon egyetem és főiskola kollégiumi férőhely elbírálási szempontjainak,
- kollégiumi helyét nem fegyelmi okból veszítette el, és
- akit nem zártak ki a 9/2000. (IV. 18.) KR rendelet 3.§ (4) bekezdésében foglalt szabályok megszegéséért. (Amennyiben a hallgató bármely okból nem tart igényt az általa elnyert férőhelyre, köteles postafordultával azt jelezni a pályázat kiírójának.

A férőhely másnak nem adható át.)

2. A pályázat elbírálásának szempontjai:

- **a hallgató szociális körülményei, melyek a kollégiumi ellátást indokolttá teszik.**
- **a hallgatónak az elbírálást megelőző félévben elért jó tanulmányi eredménye (első évfolyamos hallgató esetén az érettségi eredménye), választott szakterületével vagy más tanulmányaival összefüggő kiemelkedő teljesítménye.**

3. A pályázat benyújtásának módja:

A kollégiumi férőhelyre pályázni adatlappal (és a szükséges mellékletek csatolásával) lehet.

A pályázati adatlap kötelező mellékletei:

- a tárgyév lezárt tanulmányi eredményének hivatalos igazolása,
  első évfolyamos hallgató esetén érettségi bizonyítvány másolata, valamint felsőoktatási intézmény igazolása a felvételről,
- tanulói jogviszony igazolása (iskolalátogatási igazolás)
- a jövedelem típusának megfelelő igazolások (munkáltatói kereset, NAV jövedelemigazolás), nyugdíj és nyugdíjszerű rendszeres szociális ellátásokról szóló igazolás, önkormányzat, munkaügyi szervek által folyósított pénzbeli ellátásról szóló igazolások, és egyéb a kollégiumi ellátást indokoló (pl. egészségügyi rászorultságról szóló) dokumentumok.

Az adatlap átvehető, illetve igényelhető megcímzett, felbélyegzett válaszborítékkal a Zala Megyei Önkormányzati Hivatal Szervezési Osztályán (8900 Zalaegerszeg, Kosztolányi u. 10.), vagy letölthető a Zala Megyei Önkormányzat honlapjáról (www.zala.hu).

A pályázatot a Zala Megyei Önkormányzati Hivatal címére (8900 Zalaegerszeg, Kosztolányi u. 10.) 1 példányban, postai úton, vagy személyesen kell benyújtani.

A pályázattal kapcsolatban érdeklődni lehet: Zala Megyei Önkormányzati Hivatal Telefon: 92/500-722.

4. A pályázatok beérkezésének határideje:
2015. augusztus 10.
A pályázók értesítése az elbírálásról:
2015. augusztus 31-ig.

5. A pályázati felhívás kiírásait figyelmen kívül hagyó pályázó automatikusan kizárja magát a részvételből.

6. Egyéb:

> A kollégiumi férőhely egy tanítási évre vonatkozik.
> Amennyiben a hallgató bármely okból nem tart igényt az általa elnyert férőhelyre, köteles postafordultával azt jelezni a pályázat kiírójának.
> A férőhely másnak nem adható át. E szabály megszegése kizárást jelent a tanulmányok teljes idejére.
> Azonos feltételek esetén elsőbbséget élveznek a megye kisebb településén élő hallgatók.

Találkozó az egykori laktanyában

Az ország minden pontjáról érkeztek június 27-én a régi *zajdai laktanyához*, hogy részt vegyenek a nyolcadik éve minden júniusban megrendezésre kerülő nosztalgikus hangulatú katonatalálkozón.

– Süle Ferenc volt sorállományú tizedes kezdeményezésére és szervezésében jött létre évekkel ezelőtt az első találkozó és azóta rendszeresen visszatérünk, hogy találkozzunk az egykori bajtársainkkal, akikkel ma már rendszeresen tartjuk a kapcsolatot. Az első összejövetelek is már az interneten szerveződtek, de a közösségi oldalak megjelenése nagy segítség volt számunkra a régi katonatársak felkutatásában és a találkozó szervezésében – meséli *Szabadi Tamás* nyugalmazott alezredes, a mélységi felderítő század egykori parancsnoka. – Kezdetekben csak a saját korosztályunk egykori katonáival, a hetvenes évek végén szolgált társakkal sikerült felvenni a kapcsolatot és többnyire ők csatlakoztak az összejövetelekhez, de az interneten egyre többen találnak meg minket a fiatalabb generáció tagjai közül is. A mai találkozón többen vannak itt a rendszerváltást közvetlenül megelőző években leszereltek közül is. A kezdetekkor csak néhányan jártunk el ide, mára a létszám meghaladja az ötven főt és évről-évre bővül.

Hagyománnyá vált a találkozó.

A hagyományos laktanyabejáráson az egykori tisztek, tiszthelyettesek és sorkatonák megtekintették egykori körletüket, szolgálati helyüket és közben számos történetet idéztek fel fiatalkorukból. A hadgyakorlatok és a katonai csínytevések egyaránt előkerültek és arról mesélnek, hogy a málladozó falak közt sétálva ők ma sem az üres elhagyott folyosókat látják, hanem az élettől pezsgő mozgalmas katonaévek mindennapjait. A találkozó végül közös vacsorával, beszélgetéssel zárult.

A hősökre emlékeztek...

Orosz László nyugalmazott határőr alezredes, a *Határőr Nyugdíjasok Nagykanizsai Egyesületének* elnöke értesítette lapunkat a közelmúltban *Lovásziban* tett látogatásukról és megemlékezésükről.

– 1967-ben két lovászi határőr katona (*Berkó Péter* alhadnagy és *Győrfi Zoltán* alhadnagy) szolgálat közben lelte halálát a településen (a szolgálati helyük melletti fába villám csapott bele) és a hősök tiszteletére alakítottak ki egy emlékhelyet a helyiek. Ezt az emlékművet egyesületünk alaptevékenysége és indíttatása révén évről évre meglátogatja és megkoszorúzza. Megemlékezésünkön részt vett Sasvári Gábor határőr alezredes és dr. Tompos Árpád határőr alezredes is Lentiből. – *Bemutatná röviden egyesületük munkáját?*

– A volt határőr kerület – Nemesnéptől – Barcsig terjedt – településein élő nyugállományú határőröket tömöríti egyesületünk. Találkozókat, kirándulásokat szervezünk, nagyon fontosnak tartjuk azt a törődést, segítségadást, amit egy egyesület, baráti közösség tud nyújtani tagságának. Újabban nyugalmazott rendőr kollégák is jelentkeztek hozzánk, aminek nagyon örülünk, így 16 fővel bővült a tagságunk. A Varazsdon tett kirándulásunkon már ők is részt vettek.

dj

A lovászi emlékmű.

GÖCSEJ NYOMDA
SZERKESZTÉSTŐL A KIVITELEZÉSIG
Ofszetnyomtatás 1-2 színes géppel és 4 színes géppel + lakkozás
Flexo nyomtatás 8 színes géppel + UV (tekercses öntapadós címkék, fólianyomás stb.)
Digitális színes és fekete-fehér nyomás fotóminőségben
Teljes körű kötészeti munkák
Újság- és könyvkiadás
ELÉRHETŐSÉGEINK:
8900 Zalaegerszeg, Bajcsy-Zsilinszky tér 2.
Telefon: (92) 331 - 539 • Tel./Fax: (92) 316 - 783
E-mail: info@gocsejnyomda.hu • Web: www.gocsejnyomda.hu

Pályázatokhoz kapcsolódó kiadványok, újságok készítése, szerkesztése megbízhatóan, gyorsan!
Nyertes pályázatok megvalósulásának kötelező közzététele kedvezményesen!
Érdeklődni:
92/596-936; 30/378-4465 • e-mail: zalataj@zelkanet.hu

Hirdetésszervezőket
keresünk a megye minden részéből!
Érdeklődni lehet: 92/596-936,
8-12 óráig, illetve 30/378-4465.

www.zalatajkiado.hu

Közlekedési versenyek díjazottjai

A díjazottak, 1.sor balról:Tóth Martina, Gaál Emese, Szabó Szonja, 2.sor: Dulics Bence, Berkes Marcell, Kovács Levente, Boa Eszter r. fhdgy, 3.sor:Áfra Benjámin, Varga Tamás, Kovács Márton, 4.sor: dr. Vajda Gábor r. alezr., Nyári Ernő r. tzls.

„Kerékpáros Iskolai Kupa" és „Középiskolás Közlekedésbiztonsági Kupa" versenyek helyezettjei vehették át a közelmúltban a *lenti rendőrkapitányságon dr. Vajda Gábor* rendőr alezredes, kapitányságvezetőtől okleveleiket és ajándékukat.

Boa Eszter rendőr főhadnagy tájékoztatójából kiderült, a versenyeket még áprilisban tartották, melyen lenti és térségi általános iskolások és a két középiskola tanulói vettek részt.

A verseny sikert aratott a diákok körében.

Szelektív hulladékgyűjtés

A *Lenti Hulladékgazdálkodási Közszolgáltató Nonprofit Kft.* tájékoztatja a lakosságot, hogy 2015. január elsejétől hatályos a 385/2014. (XII.31.) számú hulladékgazdálkodási közszolgáltatás végzésének feltételeiről szóló kormányrendelet alapján a közszolgáltató a következőképpen módosítja a szelektíven gyűjthető hulladékok körét:

a házhoz menő gyűjtés során a csomagolási műanyag hulladék számára rendszeresített szelektív sárga színű zsákokba elhelyezhető a fém csomagolási hulladék is

Fém csomagolási hulladék alatt értjük:

- Üdítő italos doboz
- Sörös doboz
- Konzervdobozok

Műanyag csomagolási hulladéknak minősül:

- PET italos palack lapítva
- Tisztítószerek, kozmetikai szerek flakonjai,
- Zacskók, zsugorfóliák

A szelektíven gyűjtött hulladékok elhelyezhetőek áttetsző zsákba is. A települési hulladék illetve a szelektív hulladékok (a naptárakon kék és sárga színnel jelölve) elszállítása továbbra is a meghirdetett napokon, változatlan módon történik.

Kérjük a lakosságot, a zsákokba elhelyezett hulladékok tisztaságára ügyeljenek.

A tiszta hulladék a hasznosítás egyik alapfeltétele!

Elérhetőségeink:

Telefon: 92/596-936,
fax: 92/596-937,
e-mail cím:
zalataj@zelkanet.hu

Team Belucci: két ezüstérem

A közelmúltban két tornán vett részt és döntős eredményt ért el a *lenti Team Belucci SE* kispályás labdarúgó-csapata. *Balazsic Péter*, a csapat vezetője arról tájékoztatott, június végén a Bázakerettyén megtartott hagyományos Termál kupa versenyen vettek részt.

A csapat végig nagyon jól játszott és az elődöntőből 6-0-ás győzelemmel jutottunk tovább. A döntőben a Sárvár Sibaris együttesével kerültünk szembe. Idén az ellenfél csapata erősebbnek bizonyult, így végül a sárváriak 2-0-ás győzelme után a Team Belucci ezüstérmes lett.

Az elmúlt hetekben Vas megyében is szerepelt a Team Belucci SE együttese, ahol a több éves hagyományra visszatekintő Rotto Kupán méretették meg magukat.

– A címvédő Zalacséb együttesével kellett meccset vívnunk az elődöntőbe jutásért. A srácok kiváló játékkal 5-2-re nyertek, majd a szlovéniai Hodos csapatával egy döntetlen mérkőzést követő büntetőpárbajban sikerült felülkerekednünk, ezzel bejutva a kupa döntőjébe. A finálában a csödei dísznövény kertészet együttesével kerültünk szembe, viszont a mi csapatunk sérülések miatt cserejátékosok nélkül maradt és a tikkasztó nyári hőség hamar kivette az energiát a fiúkból, így a jól kontrázó csödei csapattal nem tudtuk felvenni a versenyt. A végeredmény 3-1 lett az ellenfél javára de az egész napos kitartó küzdelem így is szép eredményt hozott és sikerült ezüstérmet szereznünk – tájékoztatott a csapat vezetője.

k.r.

A Termál kupán ezüstérmes csapat.

Kerékpáros maraton

A nagy meleg ellenére sokan álltak rajthoz.

A közel negyven fokos hétvégi hőség ellenére is szép számmal érkeztek vállalkozó kedvű kerékpárosok a *Mocorgók az Egészségért* és a *Környezetért Egyesület* szervezésében megtartott *12. Háromországos Pannon Maratonra*.

Az immáron 12. éve minden júliusban megrendezésre kerülő kerékpáros eseményt a *lenti* egyesület a *szlovén* és *horvát* társegyesületekkel közösen szervezi meg és a kezdetekkor kötött megállapodás szerint minden évben a soron következő ország ad otthont a rendezvénynek.

A korábbi évektől eltérően idén nem a *Táncsics* útról indult a maraton, hanem ezúttal a város központjában lévő rendezvénytérre várták az indulókat, ahonnan kilenc órakor a 105 kilométeres hosszútáv indulói, majd negyedórás időközökkel a közepes 60 kilométeres táv és a kicsi családi maraton résztvevői is elrajtolhattak.

A szervezők elmondták, a nagy hőség miatt a korábbi évekhez viszonyítva kevesebben érkeztek a maratonra, de így is összesen 286 indulót regisztráltak, közülük 119-en vállalkoztak a gyakorlottabb kerékpárosoknak kijelölt hosszútávra, 162-en a közepes távra és 5 fő indult el a családi kirándulásra.

- k -

Nyári étkeztetés gyermekeknek

Sikeresen pályáztak Lentiben

Az iskolai vakációt megelőző időszakban *Lenti Város Önkormányzata* sikeres pályázatot nyújtott be a „Gyermekszegénység elleni program keretében nyári étkeztetés biztosítása” akcióban, melyben azok a települési önkormányzatok igényelhettek támogatást, amelyek vállalták, hogy legalább 43, legfeljebb 53 munkanapon keresztül – a rendszeres gyermekvédelmi kedvezményben részesülő kiskorú gyermekek részére biztosítják a napi egyszeri meleg étkeztetést, azaz ebédet.

Az önkormányzat általános iskolákon és óvodán keresztül mérte fel a rászorulók körét. Ennek alapján 60 fő ellátására nyújtott be pályázatot, melynek sikeres elbírálását követően 1.240.800 Ft értékben sikerült a lenti állandó lakóhellyel rendelkező, rendszeres gyermekvédelmi kedvezményben részesülő kiskorú gyermekek számára biztosítani a napi egyszeri meleg étkeztetést.

A nyári ellátást 2015. június 16. napjától 2015. augusztus 28. napjáig a bölcsőde óvodáján keresztül biztosítja az önkormányzat, ahonnan az ételt éthordóban szállíthatják el az intézmény konyhájáról az érintettek.

- r -

HIRDETÉSÉT feladhatja a
Lenti és Vidéke havilapban.
Telefon: (92) 596-936; Fax: (92) 596-937;
E-mail: zalataj@zelkanet.hu

Lenti és Vidéke
Közéleti havilap
Kiadó-főszerkesztő: **Ekler Elemér**
Szerkesztőség:
8901 Zalaegerszeg, Rákóczi út 2-4. Pf.: 381.
Tel.: (92) 596-936; Fax: (92) 596-937
E-mail: zalataj@zelkanet.hu
Kiadja: **Zalatáj Kiadó**
Készült:
Göcsej Nyomda Kft.; Zalaegerszeg, Bajcsy-Zs. tér 2.
Tel./Fax: (92) 316-783
ISSN 1585-3411

Tények és érzelmek

2015 nyarán lezárult egy korszak. *Horváth Rozália*, a *lenti* intézmény legsikeresebb sportolója befejezte iskolai tanulmányait. Felkészítő tanára, *Paksa Tibor*, 28 év edzősködés után pedig az edzéseket. A közel 3 évtized alatt 69 aranyérmet és kupagyőzelmet szereztek vezetésével sportolói. Labdarúgásban 26 megyei és 2 regionális aranyozott kupa áll az iskola vitrinjében. A 16 országos döntőben 12 alkalommal vettek részt. Ezzel az eredménysorral megyei listavezetők.

Asztaliteniszben 41 aranyérmet, bajnoki címeket is szereztek megyei, regionális és országos döntőkben. A 15 országos döntőben 15-ször szerepeltek eredményesen, ezzel országos listavezetők. Összesen 6 regionális és 27 országos döntőben szerepeltek a diákok.

Nemzetközi versenyeken is eredményesen képviselték országunkat anno Jugoszláviában, Szlovéniában és Szlovákiában. A lenti diákok sikereit a helyi, megyei és országos sajtónak köszönhetően több országos szövetség is elismerte és jutalmazta szponzori mezekkel. Az országban egyedülálló módon, a Móricz-os diákok, az erkölcsi elismerés mellett márkás mezekkel lettek gazdagabbak – 69 alkalommal.

Paksa Tibor,
a lenti intézmény krónikása
osztályfőnök

Ui.: Zánkán az országos diákolimpiai döntő ünnepélyes megnyitóján *Szabó László* FODISZ elnök Elismerő Oklevél kitüntetést adományozott „Az elmúlt 20 évben végzett elkötelezett és kiváló munkájáért a fogyatékos sport területén” Paksa Tibor tanár úrnak. Gratulálunk!

FINOMLISZT
TÜSKESZENTPÉTER

“Lisztet csak Tüskeszentpéterit hozz a boltból.”
- mondta nagyanyám.
(Kertész László malmi ágazatvezető)

Zala-Cereália Kft.
8790 Zalaszentgrót-Tüskeszentpéter, Nyár u. 1.
Tel.: 83-562-950 • Web: www.zala-cerealia.hu

Horváth Rozália és Paksa Tibor. Lezárult egy korszak.

HIRDETÉSÉT feladhatja a
Lenti és Vidéke havilapban.
Telefon: (92) 596-936; Fax: (92) 596-937;
E-mail: zalataj@zelkanet.hu