Lenti és Vidéke

közéleti havilap

XVII. évfolyam 2015. január

Elkezdődött a szállodaberuházás és fürdőbővítés Lentiben

Lerakták a négycsillagos szálloda alapkövét

Január 16-án került sor *Lentiben* a város első 4 csillagos szállodaberuházásának ünnepélyes alapkőletételére, amely a település történetének legnagyobb turisztikai fejlesztése. Az esemény jelentőségét mutatta a rendezvényen megjelent szép számú érdeklődő is. Az ünnepségen részt vett *dr. Csepreghy Nándor,* a Miniszterelnökség fejlesztéspolitikai kommunikációért felelős helyettes államtitkára, *dr. Pál Attila,* a Zala Megyei Közgyűlés elnöke, *Vigh László* országgyűlési képviselő, *Horváth László* Lenti polgármestere, *Kutfej Attila,* a Lenti Gyógyfürdő Kft. ügyvezető igazgatója, valamint *Szabó Lajos,* a kivitelező cég (Kalotherm Zrt.) elnöke is.

A több mint 3 milliárd forint összértékű projekt keretében megépül a város első 4 emeletes, 4 csillagos szállodája, benne 94 szobával, 250 fős konferencia teremmel, 280 fős étteremmel, valamint önálló wellness szolgáltató résszel. A szálloda közvetlen összeköttetésben áll majd a szomszédos gyógyfürdővel is. A fedett fürdő bővítése a vele párhuzamosan zajló szállodaépítéshez kapcsolódik. Ennek keretében 1 630 m^2-es résszel bővül a fedett fürdő épületkomplexuma, amelyben kialakításra kerül egy csúszdás élménymedence külön kisgyermekeknek szóló résszel, valamint egy melegvizes élménymedence is, benne különféle masszázs funkciókat tartalmazó élményelemek sorával.

(Folytatás a 3. oldalon)

Az alapkőletétel pillanata.

Dél-Zalai Takarékszövetkezet

a megbízható pénzügyi partner

Dél-Zalai Egyesült Takarékszövetkezet

- Számlavezetés társasházaknak, magánszemélyeknek, vállalkozásoknak.
- Bankkártya, Internetbank,
- Betételhelyezés (forintban és devizában),
- Befektetési szolgáltatások,
- Állampapírok forgalmazása,
- Lakás takarékpénztári szerződések kötése,
- Tartós befektetési számlavezetés,
- Hitelek lakosságnak, vállalkozóknak, önkormányzatoknak

Keressen bennünket helyben!

Lenti, Takarék köz 4., tel.: 92/551-158

Páka, Béke u. 14., tel.: 92/579-003

Csesztreg, Deák F. u. 17., tel.: 92/573-037

www.delzalaitksz.hu

A közös cselekvés fontossága

Városnapi ünnepség Lentiben

A város sikerére koccintottak…

Várossá nyilvánításának harminchatodik évfordulóját ünnepli idén *Lenti.* A városnapi ünnepséget január 10-én rendezték meg, melyen részt vett *dr. Naszvadi György* államtitkár is. Ez alkalommal adták át a városi kitüntetéseket.

Tízen részesültek díjazásban a művelődési központ színháztermében megrendezett

(Folytatás a 2. oldalon)

A közös cselekvés fontossága

Városnapi ünnepség Lentiben

(Folytatás az 1. oldalról)
ünnepségen, telt házas közönség előtt.

A program ünnepi szentmisével kezdődött, amit *dr. Veres András* megyéspüspök celebrált. Ezt követően a zalaegerszegi *Zala Zenekar* népzenei előadásával vette kezdetét a program, ahol *Horváth László* polgármester és dr. Naszvadi György államtitkár is köszöntötte az egybegyűlteket, megemlékezett a város múltjáról és arról is beszélt, hogy a település adottságai megalapozzák a további fejlődést, utalva az év elején induló szálloda beruházásra és a fedett fürdő fejlesztésére.

– A sikerek és a kudarcok közös megélése a jövőben a közös cselekvésre ösztönözhet mindenkit. Ha nem emlékeznénk a múltra, akkor a veszteségeinkből, vereségeinkből, örömeinkből, sikereinkből nem tudnánk tanulni és akkor nem lenne bátorságunk a jövőben nagyot alkotni. Lenti egy emberközeli, emberközpontú kisváros és minden adottsága megvan ahhoz, hogy mindenki megelégedésére továbbhaladjon a fejlődés útján – mondta.

Álló sor balról: ifj. Horváth Károly, Molnár Béla, Horváth László polgármester, Dömény Sándor, Magyar Ottó. Ülnek balról: Németh Kitti Katalin, Tánczosné Mánfai Csilla, dr. Seresné dr. Pirkhoffer Katalin, Paksa Tiborné, Lapath Gabriella, Holl Hanna.

Horváth László polgármester a köszöntőjében a város új beruházásáról is beszélt.

– A város történetének legnagyobb önkormányzati beruházása indul el 3,3 milliárd forint értékben a fedett fürdő bővítésével és a négycsillagos, 94 szobás szálloda felépítésével. A fejlesztés nem öncélú, hanem az itt élők javát, boldogulását szolgálja, a város egészére kedvező hatással lesz majd – mondta a polgármester.

Az ünnepség második felében adták át a városi kitüntetéseket is. Lenti városért díjat kapott *ifj. Horváth Károly* népzenész, Lenti Város Közszolgálatáért díjat *Dömény Sándor* vezérőrnagy, közművelődéséért díjat *Lapath Gabriella* könyvtáros, ifjúsági sportdíjat *Holl Hanna* úszó. Oktatásért díjban részesült *Paksa Tiborné* gyógypedagógus, a városi sportdíjat *Németh Kitti Katalin,* a helyi íjász egyesület versenyzője kapta. A közösségi életért díjat *Molnár Béla* lenti lakos érdemelte ki, aki a szeptemberi árvíz idején segítette a lakókat. A város egészségügyéért díjat *dr. Seresné dr. Pirkhoffer Katalin* háziorvos kapta, a szociális gondoskodásért díjat *Tánczosné Mánfai Csilla,* a Kolping Támogató és Foglalkoztató Központ dolgozója, Lenti város gazdaságáért díjat pedig *Magyar Ottó* egyéni vállalkozó.

A műsor végén színpadra léptek a *Kerka Táncegyüttes* néptáncosai, majd este a rendezvénytéren forralt bor és tűzijáték várta az érdeklődőket.

Fogadóórák

Horváth László polgármester,
Drávecz Gyula alpolgármester
fogadóórájára a 92/553-912-es telefonszámon lehet jelentkezni.

Önkormányzati képviselők fogadóórái:

Ferenczi Róbert
2015. február 2-án (hétfőn) 9.00-10.00 óráig,
Héra József
2015. február 2-án (hétfőn) 15.00-16.00 óráig,
Árkovicsné Pezzetta Claudia
2015. február 4-én (szerdán) 9.00-10.00 óráig,
Vatali Ferenc
2015. február 4-én (szerdán) 16.00-17.00 óráig,
Kiss Tamás
2015. február 10-én (kedden) 8.00-9.00 óráig,
Gáspár Lívia
2015. február 10-én (kedden) 14.00-15.00 óráig,
Dr. Fekete Zoltán
2015. február 18-án (szerdán) 15.00-16.00 óráig.
Helye: Polgármesteri Hivatal I. emeleti tanácskozóterem

Városrészekben tartandó fogadóórák:

Ferenczi Róbert
2015. február 2-án (hétfőn) 10.00-11.00 óráig a mumori kultúrházban,
Vatali Ferenc
2015. február 4-én (szerdán) 17.15-18.15 óráig a lentikápolnai kultúrházban,
Kiss Tamás
2015. február 10-én (kedden) 9.00-10.00 óráig a bárszentmihályfai orvosi rendelő épületében,
Gáspár Lívia
2015. február 10-én (kedden) 15.00-16.00 óráig a máhomfai kultúrházban,
Gáspár Lívia
2015. február 10-én (kedden) 16.00-17.00 óráig a lentiszombathelyi kultúrházban fogadják az érintett városrész lakóit.

Akció a Sári Fotónál
Azonnali fotókidolgozás:
Digitális fotóiról
100 db feletti papírkép
rendelése esetén
30 % kedvezmény
Sári Fotó, Lenti, Sugár u. 1.
Tel.: 92/351-117
E-mail: sarifoto.lenti@gmail.com

Elérhetőségeink:
Telefon: 92/596-936,
fax: 92/596-937,
e-mail cím:
zalataj@zelkanet.hu

Elkezdődött a szállodaberuházás és fürdőbővítés Lentiben

Lerakták a négycsillagos szálloda alapkövét

Sokan vettek részt az ünnepélyes alapkőletételen, köztük több magas rangú vezető. Balról Szabó Lajos, Kutfej Attila, Horváth László, Vigh László, Csepreghy Nándor és dr. Pál Attila.

(Folytatás az 1. oldalról)

Az eseményen Horváth László polgármester köszöntőjében elmondta: a Lenti gyógyfürdő mára jelentős célponttá vált a wellness-, valamint az egészségturisták körében is. Az ide érkező vendégek magasabb színvonalú szolgáltatásokra tartanak igényt, de a környéken nincs magasabb kategóriás szálláshely. Ezért azok a vendégek, akikre a magasabb költés, illetve a hosszabb tartózkodási idő a jellemző, kevésbé keresik fel a települést és így a fürdőt is. A város vezetése a gyógyfürdővel közösen már korábban felismerte, hogy szüksége van egy magasabb igényeket kielégítő szálláshelyre, de a megvalósításra egészen eddig nem volt lehetőség.

Csepreghy Nándor, a Miniszterelnökség helyettes államtitkára ünnepi beszédében kiemelte: Magyarország sikere nagymértékben függ a vidék sikerétől és egy három milliárd forint értékű beruházás nagyon komoly bizonyítéka ennek az elkötelezettségnek. Lenti városa olyan komoly fejlesztési koncepciót tett le a kormány asztalára, amely bizonyítja, hogy egyszeri állami támogatást követően ez a projekt megáll a saját lábán és megteremti azt a növekedési lehetőséget, ami további bevételeket eredményez az önkormányzat számára.

A lenti projekt élénkíti helyi gazdaságot – mondta a helyettes államtitkár.

Mindezekhez hozzátette: Az elmúlt 24 év sokszor álságos politikájához képest a jelenlegi kormányzat valóban hisz abban, hogy sikeres Magyarország a 21. században csak akkor képzelhető el, ha sikeres vidékről és sikeres fővárosról egyszerre beszélhetünk. Ennek a politikának pedig nagyon fontos része, hogy a megyei önkormányzatok elkészítették a megyei fejlesztési koncepciókat az országos kihívásokra felelve, a helyi adottságokat és a helyi lehetőségeket figyelembe véve.

Az eseményen aláírásra került a beruházás alapkőletételi okirata, amely az utókor számára emléket állító ún. „időkapszulában" került elhelyezésre egy aznapi Zalai Hírlappal, egy Lenti és a Kerka völgye című térségi prospektussal, a szálloda látványtervével, egy fotóval és Lenti város 2015. évi naptárával együtt. A lezárt időkapszulát Csepreghy Nándor helyettes államtitkár, Horváth László polgármester, Vigh László országgyűlési képviselő és Szabó Lajos, az építő cég elnöke helyezték az alapkőbe.

A beruházás előkészítését és megvalósítását Kutfej Attila, a Lenti Gyógyfürdő Kft. ügyvezető igazgatója végzi projektmenedzserként, aki lapunknak tett nyilatkozatában elmondta: A mai nap ékes bizonyítéka annak, hogy beérett a gyümölcse a több mint egy éves alapos előkészítő munkának, melyben jómagam másokkal egyetemben sokat dolgoztunk együtt a szállodaprojekt és a fürdőfejlesztés sikeres megvalósulása érdekében. Majd kifejtette: Az új szállodával Lenti feljebb lép a fürdővárosok sorában és egy magasabb költési hajlandóságú vendégkört is meg tudnak célozni, valamint számítanak a fiatal vendégek nagyobb arányú megjelenésére is, akik a kibővített fürdőszolgáltatási kínálat miatt keresik majd fel a fürdőt. A megépülő szállodát a Lenti Gyógyfürdő Kft. fogja üzemeltetni és a beruházással 50 új munkahely is teremtődik Lentiben.

Az önkormányzat és a beruházást végző cég között a kivitelezői szerződés már január elején aláírásra került. Az építési munkálatokat a kivitelező cég munkatársai már az alapkőletételt követő napokban megkezdték.

Ilyen lesz az új csúszda.

A szálloda látványterve.

A Magyar Kultúra napja

A lendvai társulat Örkény István tragikomédiáját mutatta be. A kép jobb felső sarkában (kis fotó) Árkovicsné Pezzeta Claudia.

Kölcsey Ferenc 1823. január 22-én tisztázta le a *Himnusz* kéziratát, ennek emlékét őrzi a Magyar Kultúra Napja. *Lentiben* a művelődési központ színháztermében színi előadással ünnepelték az évfordulót, a *lendvai Egy&Más Vándorszínház* előadásában Örkény István, Tóték című tragikomédiáját tekinthették meg az érdeklődők.

Mindezt megelőzően *Árkovicsné Pezzetta Claudia,* a kulturális és ügyrendi bizottság elnöke emlékezett meg köszöntőjében a magyar kultúráról, jeles képviselőiről és értékeiről.

– 2012 óta törvény nevezi meg nemzeti értékeinket, melyeket hungarikumoknak is hívhatunk. Köznapi értelemben hungarikumok azon termékek, melyek különleges minősége, hírneve vagy egyéb jellemzője lényegileg Magyarországhoz kapcsolódik. A hungarikum törvény élő hagyományként őrzi a magyarság csúcsteljesítményeit. Így megízlelhetjük a karcagi birkapörköltet, az akácmézet, a pálinkát, a csabai kolbászt; főzhetünk makói hagymával, és a nyári melegben ihatunk egy pohár frissítő szikvizet. Megnézhetünk egy látványos magyar operettet, meghallgathatjuk a 100 tagú cigányzenekar muzsikáját, elénekelhetünk egy magyar nótát. E gyűjtemény jelenleg 41 kimagasló értéket tartalmaz, és folyamatosan bővül.

Nemrég 19 megyében alakult meg a megyei értéktár bizottság, valamint 346 településen, köztük Lenti városában is a helyi értéktár bizottság. Az értékgyűjtő tevékenység lassan mozgalommá bővül, mely hozzájárulhat a magyar kultúra elfeledett, mellőzött vagy éppen új elemeinek feltárásához és bemutatásához. Ma Magyarországon, bár bővében vagyunk múltunk és jelenünk szellemi és tárgyi értékeinek, a kultúrához való hozzáférés esélye és lehetőségei nem azonosak például a fővárosban és egy kis zalai faluban, kisvárosban. Lenti Város Önkormányzata az elmúlt években is sokat tett azért, hogy kulturális intézményei a 21. század elvárásainak megfelelően jó színvonalon láthassák el feladataikat, szolgálhassák ki a kultúra iránt érdeklődők igényeit.

Testközelben az igazságszolgáltatás

Nyitott bíróságok program Lentiben

Az Országos Bírósági Hivatal hívta életre még 2012-ben a Nyitott bíróságok kezdeményezést, melyhez a *Lenti Járásbíróság* az elsők között csatlakozott, tudtuk meg *dr. Horváth Zsolt* bírótól a rendezvény kapcsán.

– Az első évben osztályfőnöki órákat tartottunk a helyi középiskolákban, tárgyalásokon vettek részt a tanulók, illetve bemutattuk nekik a bíróság épületét. A következő évben továbbléptünk és az említett programok mellett un. perszimulációs gyakorlatokat, helyzetgyakorlatokat is szerveztünk.

– *Mi volt a céljuk a fiatalok bevonásával?*

– Az igazságszolgáltatás átláthatóbbá tétele, működésünk megismertetése. Azt tapasztaltuk, hogy a bíróságokkal szemben van egy távolságtartás a társadalom részéről, ezt szerettük volna feloldani például a mai programunkkal is.

– *Mit tartalmaz ez a helyzetgyakorlat?*

– A Lenti Rendőrkapitányság és a járási ügyészség bevonásával egy olyan szimulációt mutatunk be, ami a kábítószerrel való visszaélést és annak jogi következményeit mutatja be a gyakorlatban. A fiatalok nem tudják, de „élesben" válnak a balesetokozás, a kábítószer birtoklás, fogyasztás elkövetőivé, majd a tárgyalás során az eljárás menetével is megismerkednek, úgymond testközelivé válik számukra az igazságszolgáltatás.

Jobbról dr. Horváth Zsolt bíró a szimuláción a lenti gimisek között.

A szimulációs gyakorlat rendőrségi feladatait *Burinda Zsolt* rendőr alezredes koordinálta a helyszínen, aki elmondta, hogy egy kábítószeres bűncselekmény felderítése a bemutató tartalma.

– Egy közlekedési helyszínt, majd kialakult bűnügyi helyszínt szimulálunk, (hiszen a balesetet okozó gépjárműben kábítószert találunk), a gépkocsi vezetőjét előállítjuk, gyanúsítottként hallgatjuk ki, majd előterjesztést teszünk előzetes letartóztatására. Nagyon reméljük, azt mutatjuk be a középiskolásoknak, amit az életben sosem tapasztalnak és talán a rendőri munkához is kedvet kapnak a résztvevők, látva a szakszerű intézkedés menetét – foglalta össze a nyomozótiszt.

dj

Hónaptól hónapig... Lenti és Vidéke közéleti havilap XIV. évfolyam 2012. július

Ne várjon lapunk következő számának megjelenéséig! Honlapunkon friss hírekkel, háttérinformációkkal, egy-egy érdekes témával, oknyomozó riporttal találkozhat. Kattintson a **www.zalatajkiado.hu-ra**, s máris olvashatja a megyével, a térséggel, s településével kapcsolatos érdekességeket!

Ismét „hetvenkedtek”...

Hét nyugdíjas klub: a tornyiszentmiklósi *Kék Nefelejcs*, a lovászi *Olajbányász*, a lenti *Civil Nyugdíjasok, Honismereti Egyesület* és *Fegyveres Erők és Testületek* (két csapattal), valamint a csesztregi *Korhatártalan Klub* nevezett a ZMRFK Bűnmegelőzési Alosztály és a Lenti Rendőr-kapitányság által szervezett megelőzési vetélkedőre.

– Eredeti vetélkedőnket „Hetvenkedő hatvanasok” címmel kifejezetten az idősebb korosztályt megcélozva kezdtük el és annak tapasztalatait felhasználva folytatjuk ezt a megmérettetést az idén, már a fiatalabb nemzedék bevonásával – foglalta össze *Bükiné Papp Zsuzsanna* rendőr alezredes alosztályvezető. – Úgy gondoltuk, áthidaljuk a korosztályok közötti szakadékot és mivel a saját unokájával mindenki nagyon elégedett, mi egy idegen fiatalt ültettünk a nyugdíjasok közé.

A diákokat is bevonták a programba.

A bűnmegelőzési, vagyonvédelmi és áldozattá válást megelőző témákban tartott vetélkedő kitűnő hangulatban zajlott a Lenti Művelődési Központban, ahol először *dr. Vajda Gábor* rendőr alezredes kapitányságvezető, majd *Horváth László* polgármester is köszöntötte a térségből érkezett nyugdíjas klubok tagságát. Rövid megelőzési témájú előadás, majd játékos feladatok, villámkérdések tarkították a feladatok sorát, sőt a végén még táncra is perdültek a résztvevők. Végül a csesztregi Korhatártalan Klub nyerte a vetélkedőt és a továbbjutást a megyei döntőbe, megelőzve a tavalyi győztes lovászi és lenti civil nyugdíjas klubokat.

dj

Közösségi programok Reszneken

Méltó zárása volt az elmúlt évi rendezvényeknek.

Resznek község önkormányzata december közepén tartotta a település egyik legfontosabb rendezvényét, az idősek napjával egybekötött falu karácsonyát, tudtuk meg *Csiszárné Fliszár Eszter* könyvtárostól, a rendezvény egyik fő szervezőjétől:

– A valamivel több, mint háromszáz lelkes falu lakosságának közel 30%-a szépkorú, ezért is tartja fontosnak az önkormányzat, hogy méltó módon köszöntsék őket. Bevezetőként *Kercsmár József* polgármester köszöntötte a szép számban megjelent időseket, majd az ünnepi ebéd következett. Ezt követően a *Lendvai Zoltán* plébános által celebrált szentmisén már részt vett a falu lakossága is.

– *Gondolom nagyon fontos a programjaik megfelelő helyszíne is?*

– Valóban a rendezvény helyszínéül a nemrég átadott, megújult közösségi ház szolgált, melynek összenyitható rendezvényterme zsúfolásig megtelt. Egyébként a köszöntő műsorban és a karácsonyi betlehemes játékban huszonhárom helyi fiatal vállalt aktívan szerepet, a legkisebbektől egészen a huszonévesekig. Ezt követően Gubinecz Ákos népdal összeállítással és Soós József költő a közeljövőben megjelenő új kötetéből néhány anekdotával szórakoztatta a megjelenteket. A tartalmas délutánt disznótoros vacsora zárta, melyet az előző napon a helyi lakosság részvételével és közreműködésével megtartott disznóvágás finomságaiból készíttetett a képviselő-testület. Az előbb részletezett esemény méltó zárása volt a falu 2014. évi rendezvényeinek, a közösségteremtő programoknak.

- dányi -

Borszentelés János napján

Helyi, a bortermelőket érintő hagyományukról számolt be lapunknak *Lukács Tibor, Páka* község polgármestere.

– Közel tíz éve immár, hogy János napján összejönnek a helyi borosgazdák egy kis bormustrára és ekkor a plébános úr meg is szenteli a pákai hegyi gazdák új borait – részletezte Lukács Tibor. – Nem történt ez másképp az idén sem, Kiss László (a képen jobbról) esperes úr végezte el a borszentelési ceremóniát, majd ezek után a szőlőtulajdonosok szakmai eszmecseréjére került sor. Mintegy 25 fő volt jelen a János-napi borszentelésünkön, volt lehetőség elbeszélgetni egy-egy pohár bor mellett. Megkóstoltuk, hogy a tavalyi rossz időjárás miatt ki mire jutott az új borával. Pogácsa, sörkifli is került az asztalra „borkorcsolyaként”, majd végül Németh István szolgáltatott muzsikát a jó hangulatú találkozóhoz.

(d)

Kiváló feltételek...

Munkába állt az új fogorvos Zalabaksán

Dr. Sándor Judit fogorvos munka közben, mellette balról asszisztense, Pete Szandra.

Amint arra már korábbi lapszámunkban kitértünk, az új háziorvos és fogorvos munkába állásával megoldódni látszik *Zalabaksa* község és térségének régóta elhúzódó egészségügyi ellátása. *Dr. Sándor Judit* fogorvost rendelési időben kerestük fel a zalabaksai Egészségházban és kértük rövid bemutatkozásra:

– Zalaegerszegen lakom és ott is dolgozok, valamint még Hévízen is tevékenykedek a szakmámban. Pécsett tanultam, 2007-ben diplomáztam. Ott dolgoztam másfél évet, ezek után jöttem haza Zalaegerszegre.

– *Hogyan került a látókörébe Zalabaksa?*

– Decemberben kezdtem akkor még helyettesítőként, majd januártól lett az enyém a praxis és kezdtem el munkámat ebben a körzetben.

– *Melyek az első benyomásai, milyen feltételek között dolgozhat?*

– Tetszik, hiszen jól felszereltnek mondható a rendelő, még nagyobb városban sem található ilyen. Igaz, a fogyó eszközök beszerzéséről magunknak kell gondoskodnunk.

– *Milyen rendszerességgel dolgozik itt?*

– Hetente háromszor, tizenöt óra van elosztva, így hétfőn, szerdán és csütörtökön van rendelés.

– *Szigorú időbeosztása lehet, több munkahelyen dolgozik.*

– Szervezés kérdése az egész, fél óra az út Egerszegről, van egy fiatal asszisztensnőm – akinek szintén van másik munkahelye, – beszélgetünk és már ide is értünk a rendelésre.

– *Hogyan fogadták a helyiek?*

– Kedvesen, most kezdem megismerni őket, sokan felkeresnek, gyakran csörög a telefonunk, vannak napok, amikor az öt órában tíz-tizenkét fő is megjelenik a rendelésen.

– Van-e olyan dolog, amivel még hatékonyabbá tudná tenni a munkáját?

– Igen, egy röntgengép nagyban segítene, hiszen Lentibe kell utazni és visszajönni komolyabb esetben. Elektronikusan megkapom a felvételt, de az utazás és még egy időpont kérése kicsit lassítja a kezelést.

dj

A Magyar Kultúra Apródja lett Pahocsa Júlia

A közművelődés fejlesztéséért, a magyar kultúra példamutató ápolásáért kapta a rédicsi egyetemista hölgy, *Pahocsa Júlia* a Magyar Kultúra Apródja kitüntetést a közelmúltban. A rédicsi Móra Ferenc Általános Iskola Emlékérmesét, a zalaegerszegi Mindszenty József Gimnázium Notre Dame Emlékérmesét, a kiváló tanulmányai jutalmául ösztöndíjasként Wisconsin államban egy éven át tanuló, jelenleg a Pázmány Péter Katolikus Egyetem pszichológia szakos hallgatóját otthonában kerestük fel kérdéseinkkel:

– *Még felsorolni is nehéz volt a sok-sok díjat, jutalmat, amit eddig kaptál...*

– Hosszúfalusi (Muravidék, Szlovénia) ismerősünk, Göncz Laci bácsi, aki maga is a Lovagrend tagja és 50 évet élt Amerikában, hallott többször egyházi és állami ünnepségeken fellépni és neki köszönhetem jelölésemet erre a legutóbbi kitüntetésre – válaszolt igen szerényen Julcsi a dicséretünkre. – Budapesten, a XIX. Magyar Kultúra Napja gáláján adták át a kitüntető címeket, melyet Nick Ferenctől, a Magyar Lovagrend tagjától vehettem át a kuratórium nevében.

– *Sokan lettek a különböző címek jutalmazottjai?*

– Kétszáztíz felterjesztett közül húsz lovagot, egy apródot avattak fel, és nagy megtiszteltetés volt a számomra, hogy az énekemmel kezdődhetett az avatóünnepség. Az is kiderült, a legfiatalabb kitüntetett voltam, ami további tartást ad ahhoz, hogy ezek után is méltó maradjak ehhez a címhez.

Julcsitól megtudtuk még, hogy a *Rákóczi Szövetségnek* is tagja és a sárrétudvari (Püspökladány mellett) *Kézenfogva Testvéreinkkel Alapítvány*, valamint a *rédicsi plébánia, önkormányzat, általános iskola* is ajánlásával támogatta a díj elnyerésében.

D.J.

Befektetés a jövőbe!

Szerezzen képesítést tanfolyamainkon!

Induló tanfolyamaink:
Targoncavezető,
Emelőgép-vezető,
Földmunkagép-vezető,
Tűzvédelmi szakvizsga.

Jelentkezés és regisztráció:
TIT Egyesület, Zalaegerszeg, Dísz tér 7.
Tel./fax: 92/510-159
Mobil: 30/588-1069, 30/477-60-70
E-mail: titzala@t-online.hu
Honlap: www.titzala.hu
Nyilvántartásba vételi szám:
E-000803/2014

Az év tűzoltósága

A lenti lánglovagok nagy elismerése

Megtisztelő díjat vehetett át a *Lenti Hivatásos Tűzoltóparancsnokság dr. Bakondi György* tűzoltó főigazgatótól Budapesten az *Országos Katasztrófavédelmi Főigazgatóságon.*

Zala megye történetében először választották a Lenti Hivatásos Tűzoltó-parancsnokságot az év tűzoltóságának az ország százöt hivatásos tűzoltósága közül. Az elmúlt évben számos szélsőséges időjárási körülmény érte a térséget. Ezekben a rendkívüli helyzetekben kiválóan helyt állt az egység, munkájuk elismeréseként érdemelték ki ezt a címet.

2014-ben két alkalommal kellett a rendkívüli téli időjárási viszonyok miatt a határon forgalomkorlátozást elrendelni, ez a helyzet jelentős többletfeladatot jelentett a Lenti Hivatásos Tűzoltó-parancsnokság személyi állományának. A forgalomkorlátozásból adódó lakosságvédelmi feladatokat és a műszaki mentéseket is magas szinten hajtották végre.

Dr. Bakondi György átadja az elismerést Egri Gyula megyei igazgatónak és Stocker Dávid lenti tűzoltóparancsnoknak.

Tavaly szeptemberben a megye déli részén nagy mennyiségű csapadék esett. A Lenti Hivatásos Tűzoltó-parancsnokság működési területén lévő patakok vízszintje megemelkedett, több helyen villámárvíz alakult ki. Megelőző lakosságvédelmi intézkedésként négy településen kellett a lakosság kitelepítéséről gondoskodni. A tűzoltó-parancsnokság irányítói és beavatkozó állománya a kimenekítést és a villámárvizek elleni beavatkozásokat gyorsan és szakszerűen hajtotta végre, amelynek köszönhetően személyi sérülés nem történt és az anyagi értékek sem szenvedtek kárt.

A kitelepítés, kimenekítés logisztikai biztosítását, az ideiglenesen elhelyezett lakosság, valamint a térségbe vezényeltek elhelyezését és ellátását a parancsnokság személyi állománya a Helyszíni Operatív Törzs vezetésével, majd a BM Országos Katasztrófavédelmi Főigazgatóság Helyszíni Irányító Törzsének irányításával fegyelmezetten és kiváló szinten hajtotta végre.

Forrás: *Zala Megyei Katasztrófavédelmi Igazgatóság*

100 éves asszonyt köszöntöttek

Horváth László polgármester és *Fövényesi Jánosné*, az Idősügyi Tanács elnöke századik születésnapja alkalmából köszöntötte *Lentiben Papp Ferencnét*. A városvezető egy emléklapot nyújtott át az ünnepeltnek (képünkön).

Papp Ferencné 1914. december 20-án született Belsősárdon, 1973 óta él Lentiben. Születésnapját családja körében ünnepelte.

Fotó: Sári Zoltán

VÉGH FARM
HÚSÁRUHÁZAK
Február a disznótor jegyében

Bőrös, hasított félsertés, előrendeléssel	**640,-**
Sertéscomb	1.140,-
Sertés lapocka	1.090,-
Karaj, csont nélkül	1.390,-
Tarja, csont nélkül	1.350,-
Dagadó	1.130,-
Oldalas	1.130,-

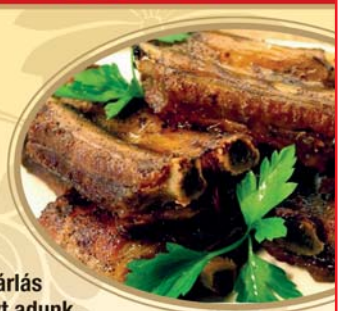

10 ezer forint feletti készpénzes vásárlás esetén üzleteinkben 4 % engedményt adunk. Így készpénzes vásárlás esetén a félsertés ára 614 Ft/kg.

Továbbá saját üzemünkben készült termékeink széles választékával várjuk vásárlóinkat. Erzsébet utalványt (Ajándék, Gyermekvédelmi, Étkezési) elfogadunk. A feltüntetett árak 1kg termékre vonatkoznak és tartalmazzák a 27% áfát.

©Artonius

Zalaegerszeg, Kossuth u. 29-31. • Tel.: 06 92/ 510-338
Eötvös u. 6-10. • Tel.: 06 92/ 510-008

NÉMETH•FA
ABLAK • AJTÓ • FAÉPÍTÉSZET

A Nyugat-magyarországi Egyetem
Simonyi Károly Műszaki, Faanyagtudományi és Művészeti Kar
faipari mérnöki alapszak képzést indít nappali tagozaton
duális képzési formában **2015. szeptemberétől!**

Duális képzésben cégünk - **Németh-Fa Kft.** - is részt vesz, így lehetőséged van akár hozzánk is jelentkezni! Egyetemi tanulmányaid során jelentős gyakorlati ismeretekre, tapasztalatokra, és a tanulmányaidhoz anyagai hozzájárulásra is szert tehetsz.

Bővebb részleteket az **skk.nyme.hu** és a **www.nemeth-fa.hu** weblapokon találsz.

Központi felvételi határidő: **2015. február 15.**
Vállalati jelentkezési határidő: **2015. február 30.**

Ne feledd, hogy ha a duális képzésben szeretnél részt venni, akkor is az általános felvételi eljárás vonatkozik rád (www.felvi.hu), tehát 2014. február 15.-ig add be jelentkezésedet a faipari mérnöki alapszakra.

NYUGAT-MAGYARORSZÁGI EGYETEM
SIMONYI KÁROLY
MŰSZAKI, FAANYAGTUDOMÁNYI
ÉS MŰVÉSZETI KAR

FELHÍVÁS

A Lenti Polgármesteri Hivatal felhívja a városban élő nyugdíjas pedagógusok figyelmét, hogy a felsőoktatási intézmények minden évben - kérelem alapján - díszoklevelet adományoznak azoknak a pedagógusoknak, akik óvónői, tanítói és/vagy tanár diplomájukat 50 (arany), 60 (gyémánt), 65 (vas) vagy 70 (rubin) évvel ezelőtt szerezték, és akik az oklevél megszerzésétől számított legalább 30 évet pedagóguspályán töltöttek.

A díszoklevél iránti kérelmek előterjeszthetők Lenti Polgármesteri Hivatalban (8960 Lenti, Zrínyi u. 4.), mely a kérelmek illetékes felsőoktatási intézményekhez való továbbításában 2015. évben is közreműködik.

A kérelmek benyújtásának határideje: 2015. február 20.

A kérelemhez csatolni kell:
- önéletrajzot, amely tartalmazza a pedagóguspályán eltöltött minimum 30 éves időtartam leírását,
- a tevékenységet igazoló okmányt (munkakönyvet),
- a képesítést igazoló oklevelet vagy hiteles másolatát,
- az előzőleg már kapott díszoklevelet (amennyiben van),
- kérelem díszoklevél kiállíttatásához

További információ kérhető
a Polgármesteri Hivatalban Farkasné Pál Tündétől, vagy a 0692/553-912-es telefonszámon.

GÖCSEJ NYOMDA
SZERKESZTÉSTŐL A KIVITELEZÉSIG
- Ofszetnyomtatás 1-2 színes géppel és 4 színes géppel + lakkozás
- Flexo nyomtatás 8 színes géppel + UV (tekercses öntapadós címkék, fólianyomás stb.)
- Digitális színes és fekete-fehér nyomás fotóminőségben
- Teljes körű kötészeti munkák
- Újság- és könyvkiadás

ELÉRHETŐSÉGEINK:
8900 Zalaegerszeg, Bajcsy-Zsilinszky tér 2.
Telefon: (92) 331 - 539 • Tel./Fax: (92) 316 - 783
E-mail: info@gocsejnyomda.hu • Web: www.gocsejnyomda.hu

HIRDETÉSÉT feladhatja a
Lenti és Vidéke havilapban.
Telefon: (92) 596-936; Fax: (92) 596-937;
E-mail: zalataj@zelkanet.hu
Hirdessen nálunk!

www.zalatajkiado.hu

Új év - új pályázati rendszer - új lehetőségek

A kormány az elmúlt év végén folyamatosan az új pályázati rendszer kidolgozását ismertette az állampolgárokkal a sajtó segítségével. Ezek ismeretében 2015 év elején elindulnak a 2014-2020 pályázati időszak kiírásai. Mit is jelent ez a települési önkormányzatok, civil szervezetek és vállalkozások számára? – erről és a tervezés fontosságáról beszélgettünk *Rózsás Zoltánnal*, az *RF Consulting Kft.* ügyvezetőjével.

– Miért jelentős a 2015 évvel kezdődő időszak?

– Cégünk 2011 februárjában kezdte meg működését családi vállalkozásként, melynek alapvető célja, hogy a vállalkozásokat, önkormányzatokat, civil szervezeteket segítsük abban, hogy pályázatok, közbeszerzési eljárások révén újabb bevételi forráshoz, tőkéhez jussanak. Elsősorban pályázati tanácsadással, pályázatírással, projektmenedzsment tevékenységgel, rendezvények szervezésével, üzleti-pénzügyi tervezéssel foglalkozunk. A 2015 év elején megjelenő pályázatok az új tervezési időszak keretéből valósulhatnak meg, mely kiemelten foglalkozik a gazdaság élénkítéssel, a kis- és középvállalkozások fejlesztésével. A gazdaságfejlesztés mellett a foglalkoztatás erősítése és az energia-stratégia megvalósítása, azon belül a megújuló energiaforrások elterjesztése kap kiemelt hangsúlyt. E mellett önkormányzati és civil szervezeti fejlesztések támogatása is várható.

Rózsás Zoltán

– Mire érdemes odafigyelni annak, aki pályázatot szeretne beadni?

– Információinok alapján a pályázati kiírások közel egy időben az év elején jelennek meg több témakörben, melyre a pályázóknak a megjelenéstől számított 30 napjuk lesz, hogy a pályázatukat előkészítsék beadásra. A kiírások többsége a beadás sorrendjében a keret kimerüléséig áll nyitva az érdeklődők számára, így nagyon fontos, hogy megfelelően előkészített anyaggal rendelkezzenek a fejlesztésben gondolkodó szervezetek. Mi is kell az eredményes pályázathoz? Legyenek ötletek, azok az ötletek legyenek előkészítve, tehát infrastruktúrális fejlesztés esetén legyenek tervek, lehetőleg engedélyezési szintig jusson el a dokumentáció, megfelelő költségkalkuláció álljon rendelkezésre, és az önerő fedezete. Aki a kiírás pillanatában gondolkodik fejlesztésen, annak kevés idő áll rendelkezésre minden szükséges dokumentumot előteremteni a sikeres projekthez. Érdemes időben felvenni a kapcsolatot szakemberekkel, akik kellő tapasztalattal rendelkeznek a tervek pályázatba foglalásában. Ebben nyújtunk segítséget a szervezetek számára számos referenciával, kibővült csapattal, tapasztalt szakember gárdával a hátunk mögött a teljes előkészítés, lebonyolítás elősegítése céljából.

– Hol találhatják meg Önöket a pályázati elképzelésekkel az érintett szervezetek?

– Zalaegerszegen, a Hock János út 45 szám alatt várjuk kedves régi és új ügyfeleinket. Az idei évben kibővítjük szolgáltatásainkat a közbeszerzések lebonyolításának területére is, mivel munkatársaink folyamatos képzések alkalmával azon fáradoznak, hogy a legszélesebb igényeket kielégítve tudják segíteni az elképzelések megvalósítását.

(x)

„Ha csurran - csöppen Vince…”

Lentihegyen, a *Kovács Borház* vendégeként tartotta meg a *Lenti Kertbarát Kör* Egyesület Vince-napi programját. *Röszler Attila*, az egyesület elnöke a helyszínen elmondta, a lendvai és rédicsi kertbarát körök tagságát is várják rendezvényükre, melyet immár két éve tartanak meg ily módon „hármas találkozás” keretében, mindig más egyesületnél vendégeskedve.

– Rendhagyónak is mondhatom a mai találkozót, a köszöntők és a Vince-napi ceremónia után kisvasutas kirándulás következik Csömödérbe, ahol az Eurorégió Menedzsment Kft. szervezésében szervezett programhoz kapcsolódunk. Itt Nógrádi László Bor és kultúra című előadását kísérjük figyelemmel, valamint megemlékezünk Bussay Lászlóról, a régió egyik legnagyobb borászáról, aki a közelmúltban hunyt el, majd kulturális bemutató, étel-ital kóstoló is lesz.

A házigazda Kovács Borház képviseletében *Kovács Tamást* kérdeztük, hogy milyen termést vár így Vince-nap környékén?

– A metszésnek már nekiálltunk, de korai lenne még hosszú távú következtetést levonni, hiszen igen változékony az időjárás. A vesszőt meleg helyre tesszük, és a hajtásból, a kipattanó rügyek számából próbálunk következtetni a majdani termésre.

– E sorok írójának volt szerencséje megkóstolni Cserszegi fűszeres borotokat, amely, tavalyi rossz időjárási körülmények mellett is kitűnő volt!

– Meggyőződésem, hogy a lehetőségekhez képest nagyon sok mindent ki lehet hozni a tavalyi termésből, savasabb, de szép, hosszantartó borokat lehet készíteni belőlük.

Dr. Pálfi Dénes kertészmérnök a következőképp gondolkodott a Vince-napi hagyományokról:

– Eddig elkényeztetett bennünket a tél a magas hőmérséklettel, bőséges csapadékkal és az már biztos, hogy el van látva a szőlő vízzel a jövőt illetően. Úgy gondolom eleink, akik több évszázadon keresztül gyűjtötték tapasztalataikat, nem véletlen tették Vince-napra a szőlőmetszés időpontját, a rügyfakadás megfigyelését, hogy aztán ezekből vonjanak le következtetéseket a termésre vonatkozólag. Természetesen nagyon pontosak nem lehetünk, de tudjuk, január végén a szőlőben véget ér a mélynyugalmi állapot és ha ekkor éri nagyobb, mínusz tíz fok alatti hőmérséklet, bizony károsodhat a növény.

dj

Dr. Pálfi Dénes metszi a szőlőt.

Közgyűlést tartottak

A közgyűlés megnyitója.

Éves beszámoló közgyűlését tartotta nemrég a *Fegyveres Erők és Testületek Nyugállományúak Klubja. Barta Ödön* a klub elnöke az eseményen elmondta, a Honvédségi Klubok Szövetségétől 70 ezer, a Lenti Civil Kurázsitól 80 ezer, a Zala Megyei Közgyűlés Hivatalától 180 ezer forint támogatást kaptak, melyek nagy mértékben hozzájárultak a klub sikeres működéséhez.

– Köszönetet mondok támogatóinknak és egyben kérem, hogy a jövőben is segítsék a klubunk eredményes működését! – folytatta gondolatait Barta Ödön. – Minden feltétellel rendelkezünk a működéshez egy kivételével, nincs önálló helyiségünk, ahol megbeszéléseinket, programjainkat tarthatnánk. Külön megköszönöm a helyi önkormányzat, a Művelődési Központ és a Lenti Televízió munkatársainak segítségét.

Az elnök a továbbiakban beszélt a megvalósított programokról, a kerek évfordulósok köszöntéséről és a helyi civil szervezetekkel való együttműködésükről is. A továbbiakban *Bálint Jánosné*, a klub pénztárosa a pénzügyi helyzetet tárta a tagság elé. A fent részletezett támogatások mellett a tagdíjbefizetések alkotják még a bevételi oldal mérlegét, a kiadások pedig – az okos gazdálkodást igazolandó – nem haladták meg a bevételek összegét a Fegyveres Erők és Testületek Nyugállományúak Klubjánál.

D.J.

Célegyenesben az „aranyos” nyolcadikosok

A 8. osztályos tanulók a pályaválasztási kiadványt böngészik.

A 8. osztályosok számára megkezdődött a pályaválasztási időszak. A középiskolai jelentkezési lapok beküldési határideje 2015. február 13., addig már nem sok idő áll rendelkezésükre e fontos döntés meghozatalához. A *lenti Arany János Általános Iskola és AMI igazgatója, Boa László* elmondta, hogy az iskolában igyekeztek minden lehetőséget megragadni, hogy a gyerekek minél több információhoz jussanak. A tájékozódást osztályfőnöki órák, nyílt napok, az iskolai és egyéb pályaválasztási rendezvények keretében, illetve üzemlátogatások szervezésével is segítették. A végzősökkel beszélgetve kiderült, hogy néhányan már döntöttek, mások pedig még az utolsó pillanatokat is kihasználják, hogy minél megalapozottabb legyen a választásuk.

– Én bolti eladó szeretnék lenni – tájékoztat elképzeléseiről a 8. b osztályos *Radóczi Anna.* - Aki ismer engem, tudja, hogy szeretek beszélgetni, ez a munka változatos, nem kell egy helyben ülni, és napi kapcsolatban lehetek az emberekkel.

– Az álmom, hogy orvos legyek, ehhez pedig szükséges az érettségi. Így mindenképpen egy jó gimnáziumot jelölök meg – szólt hozzá *Markotán Fanni* a 8. a-ból.

– De jó neked, én annyi mindent szeretnék! Éppen azért indulok gimnáziumba, hogy nyerjek még 4-5 év gondolkodási időt... – tette hozzá osztálytársa, *Lukács Máté*.

– Több lábon áll, aki szakközépiskolát végez, hiszen az érettségi mellett szakmát is kap. Utána elhelyezkedhet a szakmájában, vagy továbbtanulhat főiskolán, egyetemen – vélekedik az „a” osztályos *Völgyi Zoltán*. – Gépészetet szeretnék tanulni, édesapám is ilyen iskolatípusba járt, a műszaki érdeklődés nálunk már családi hagyomány.

Boa László igazgató hozzátette, azon tanulóik számára, akik központi írásbeli felvételit tesznek, heti 2 órában felkészítő foglalkozásokat biztosítottak matematikából illetve magyar nyelv és irodalom tárgyakból a minél sikeresebb felvételi eredmények reményében. A középiskolai megmérettetés előtt jó tréninget nyújtanak a különböző tanulmányi versenyek is, amelyeken kiemelkedő eredményeket értek el az „aranyos” diákok. E tanévben is részt vettek a *Gönczi Gimnázium* által szervezett versenysorozaton, melyen szinte az összes közismereti tárgyból megmérettethették magukat tanulóik. Az elmúlt öt évben a lenti Arany János Általános Iskola és AMI nyerte meg a tankerület iskolái közötti összesített tanulmányi versenyt.

– Erre az eredményre nagyon büszkék vagyunk – folytatta az igazgató – Köszönet a gyerekeket felkészítő lelkiismeretes kollégáimnak mindezért. Reméljük, hogy tanítványaink sikeresen felvételt nyernek az általuk megcélzott intézménybe, mert az iskolaválasztás nagyban meghatározza a gyermekek jövőjét.

dj

Változott a szelektív hulladékgyűjtés

A *Lenti Hulladékgazdálkodási Közszolgáltató Nonprofit Kft.* tájékoztatja a lakosságot, hogy a 2015. január elsejétől hatályos 385/2014. (XII.31.) számú hulladékgazdálkodási közszolgáltatás végzésének feltételeiről szóló kormányrendelet alapján a közszolgáltató a következőképpen módosítja a szelektíven gyűjthető hulladékok körét:

a házhoz menő gyűjtés során a csomagolási műanyag hulladék számára rendszeresített szelektív sárga színű zsákokba elhelyezhető a fém csomagolási hulladék is

Fém csomagolási hulladék alatt értjük:
- Üdítő italos doboz
- Sörös doboz
- Konzervdobozok

Műanyag csomagolási hulladéknak minősül:
- PET italos palack lapítva
- Tisztítószerek, kozmetikai szerek flakonjai
- Zacskók, zsugorfóliák

A szelektíven gyűjtött hulladékok elhelyezhetők áttetsző zsákban is. A települési hulladék, illetve a szelektív hulladékok (a naptárakon kék és sárga színnel jelölve) elszállítása továbbra is a meghirdetett napokon, változatlan módon történik.

Kérjük a lakosságot, hogy a zsákokban elhelyezett hulladékok tisztaságára ügyeljenek.

A tiszta hulladék a hasznosítás egyik alapfeltétele!

Siker Japánban

Ebben a tanévben is szép sikert értek el a lenti Móricz iskola diákjai. *Japánban* egy nemzetközi rajzpályázaton 28 ügyes kezű lenti nebuló nyert névre szóló ajándékcsomagot.

A siker értékét növeli, hogy 6 földrészről, 81 országból 22000 alkotás érkezett. *Tokióban* a Kerka-parti város tanulói 10. alkalommal értek el kiemelkedő sikert.

Bogdán Ibolya és *Kállai András* a Zalaco magazin rajzpályázatán 3000-3000 forintos vásárlási utalványt nyert. A mai napig hazánk 46 városába és 8 országba 300 pályázatot készítettek a lenti gyerekek, ami több mint 20000 alkotást jelent. Felkészítő tanár: Paksa Tibor.

Viktória Ruhakölcsönző
Lenti, Sugár u.1.
Menyasszonyi, koszorúslány és elsőáldozási ruhák kölcsönzése, eladása.
Széles választék, kedvező árak.
Ruhapróbára bejelentkezés:
92/351-117, 06-30-650-4127
Sári Zoltánné

Bajnokesélyesként kezdik a tavaszi szezont

Első helyen zárta a megyei első osztályú bajnokság őszi szezonját a *Lenti TE* felnőtt labdarúgó-csapata. Eddig 38 pontot és 56 gólt szereztek, s csak 10 gólt kaptak.

A sikeres szereplésről *Fehér Rudolffal*, a *LTE* elnökével beszélgettünk.

– A 12 győzelmünk mellett 2 döntetlent és 1 vereséget regisztrálhattunk. Látható, hogy sok gólt rúgtunk és keveset kaptunk. Előbbi a célirányos igazolásoknak köszönhető, míg az utóbbi a védelem és a középpálya rutinosságának, annak ellenére, hogy az átlagéletkor nem éri el a 23 évet. Fontos célként fogalmaznám meg ezeknek a fiataloknak a megtartását, amely sajnos a mai világban nem egyszerű, de hosszú évekre megoldaná Lenti labdarúgásának sikeres jövőjét – mondta.

A város vezetői is köszöntötték a csapatot.

A felnőtt csapat tavaly az ötödik helyet szerezte meg a bajnokságban. Ezt a csapatot sikerült együtt tartani, valamint célirányosan posztra igazolni lenti kötődésű labdarúgókat, valamint „visszaigazolni” hat tehetséges fiatalt is Lendváról, Ausztriából. Feltétlen elvárásként fogalmazódott meg a szakosztály vezetése részéről, hogy lehetőség szerint helyi kötődésű sportolók alkossák az együttest. A szakmai munkát jelenleg is *Sebők József* volt válogatott labdarúgó irányítja.

– Örömteli, hogy tavaly sikerült felújítanunk az öltöző épületünket, lelátónkat – folytatta a LTE elnöke. – Nyílászáró csere, valamint az épület teljes belső és külső felújítása is megtörtént. Az anyagi forrást TAO pályázatból teremtettük elő, melynek az önrészét is az egyesület gazdálkodta ki, közel bruttó kilencmillió forintos beruházásról volt szó. Bánat az öröm mellett, hogy az őszi árvíz során komoly károk keletkeztek az épületben, valamint a pályáinkon. A helyreállítási munkálatokat a téli szünet ideje alatt kezdtük el, amely jelenleg is folyamatban van. Természetesen tovább szépítjük, újítjuk és karbantartjuk a pályát és a környékét, amennyire az anyagi lehetőségeink engedik. Mind szakmailag, mind pedig turisztikailag sokat jelentene egy új műfüves pálya létesítése Lentiben, melyre a jelenlegi kormány nagy lehetőséget nyújt. Természetesen látjuk, hogy az önrész előteremtése is jelentős anyagi áldozat, de reméljük, hogy ezt a lehetőséget is kihasználja majd a város.

Az eredményes szereplés apropóján decemberben *Horváth László* polgármester, *Drávecz Gyula* alpolgármester és a képviselő-testület tagjai is köszöntötték a Lenti TE labdarúgó-csapatának játékosait. A polgármester elmondta, a város továbbra is lehetőségei szerint támogatja az együttest és bíznak a jövőbeni hasonlóan jó szereplésben. Emellett arról is szólt, hogy az önkormányzat külön anyagi támogatást biztosít a csapatnak, amit új mezek vásárlására fordíthatnak majd.

Ugyancsak decemberben Fehér Rudolf, a LTE elnöke Zala Megye Labdarúgásáért-díjban részesült.

Második lett a Belucci

A megfiatalodott *Team Belucci* csapata *Nagykanizsán* vett részt teremlabdarúgó tornán.

A csoportból másodikként jutottak tovább a *Tip-Top* (Nagykanizsa) mögött. A következő körben újabb hármas csoportba sorsolták a még versenyben lévőket, ahonnan másodikként léptek tovább.

A negyeddöntőben az addig veretlen, Nagykanizsán a szenior bajnokságot vezető *MuVill* csapatát győzték le. Az elődöntőben újra szembejött a Tip-Top, ahol 1-1-es játékidő után büntetőkkel jutott a döntőbe a Belucci, ahol nagyszámú nézőközönség előtt újra megmérkőztek a *Fix-Bomba* csapatával, ahol egy góllal alulmaradtak, így végeztek a második helyen.

Lenti és Vidéke
Közéleti havilap
Kiadó-főszerkesztő: **Ekler Elemér**
Szerkesztőség:
8901 Zalaegerszeg, Rákóczi út 2-4. Pf.: 381.
Tel.: (92) 596-936; Fax: (92) 596-937
E-mail: zalataj@zelkanet.hu
Kiadja: **Zalatáj Kiadó**
Készült:
Göcsej Nyomda Kft.; Zalaegerszeg, Bajcsy-Zs. tér 2.
Tel./Fax: (92) 316-783
ISSN 1585-3411

Lazítson, pihenjen a
Lenti Termálfürdő és Szent György Energiaparkban!

Felnőtt belépő: 1 600 Ft
Gyermekeknek 14 éves korig (hétköznapokon): INGYENES!
Gyermek belépő (3-14 éves korig, szombat-vasárnap és ünnepnapokon): 800 Ft
Felnőtt belépő (pezsgőfürdő és szauna használattal): 2 500 Ft

www.lentifurdo.hu; www.facebook.com/lentifurdo
furdo@lenti.hu; Tel: 92/351-320

FINOMLISZT
TÜSKESZENTPÉTER

"Lisztet csak
Tüskeszentpéterit hozz a boltból."
- mondta nagyanyám.
(Kertész László malmi ágazatvezető)

Zala-Cereália Kft.
8790 Zalaszentgrót-Tüskeszentpéter, Nyár u. 1.
Tel.: 83-562-950 • Web: www.zala-cerealia.hu

Hirdetésszervezőket
keresünk a megye minden részéből!
Érdeklődni lehet: 92/596-936,
8-12 óráig, illetve 30/378-4465.

2014.12.30.
CREATON Hungary Gyártó Kft.

SAJTÓKÖZLEMÉNY

KOMPLEX KÉPZÉSI PROGRAMOK MEGVALÓSÍTÁSA A CREATON HUNGARY GYÁRTÓ KFT MUNKAVÁLLALÓI SZÁMÁRA

A CREATON Hungary Gyártó Kft. az ETEX Holding GmbH leányvállalata, mely 2002-től működik Lentiben. A cégcsoport közel 130 éves tapasztalattal rendelkezik a különböző tetőcserepek gyártása és értékesítése területén. A mai legmodernebb technikával felszerelt gyárainkban 160 millió kiváló minőségű agyag tetőcserepet gyártunk kizárólag nemes és természetes nyersanyagokból. A sikeres jövő alapját Európa-szerte a legjobb és legnagyobb nyersanyaglelőhelyek biztosítják. Ez volt a fő oka annak, hogy a CREATON megalapította első külföldi gyárát Európa egyik legjobb nyersanyaglelőhelyének közepén, a magyarországi Lentiben. A 2005-ben üzembe helyezett I. sz. gyáregységgel 20 millió hornyolt tetőcserepet készítünk. 2008 tavaszán a második gyártóhelyet is üzembe helyeztük. A II. sz. üzemben évente kb. 22,4 millió sajtolt tetőcserepet gyártunk.

A CREATON Hungary Kft. számára fontos a dolgozók tudásának folyamatos fejlesztése, melynek eléréséhez nyújtott segítséget a projekt megvalósítása. A képzéseken való részvétel során nőtt a munkavállalók hozzáadott értéke és a cég versenyképessége. A CREATON Hungary Gyártó Kft. munkahelyei képzéseit a TÁMOP 2.1.3.C pályázati program keretében vissza nem térítendő uniós és állami forrásból valósította meg. A megvalósult projekt keretében az alábbi képzések kerültek megszervezésre: idegen nyelvi képzések, értékesítési képzések, elsősegélynyújtási képzések, vezetői képzések, hidraulika tanfolyam, emelőgépkezelői tanfolyam, kereskedelmi alapok képzés, számítástechnikai és egy fenntarthatósági képzés. A társaság a képzések megszervezése során az esélyegyenlőségi és fenntarthatósági szempontokra nagy hangsúlyt fektetett.

A program befejezését követően a CREATON Hungary Gyártó Kft. 74 munkavállalója tett sikeres vizsgát a TÁMOP keretében, 146 új képesítést szereztek meg a dolgozók. A program keretén belül megszervezett képzések nem csak a társaság dolgozóinak szakmai hozzáértését és kompetenciáit, hanem munkaerő-piaci értéküket is növeli.

MUNKALEHETŐSÉG
A Lenti Gyógyfürdő Kft.
GYÓGYMASSZŐR
munkakör betöltésére munkatársat keres.
Érdeklődni a 06/20-937-1207
telefonszámon lehet.

ÖNGYÓGYÍTÓ LENTI KISTÉRSÉG

Öngyógyító Lenti Kistérség

A programsorozat folytatódik

Köszöntjük a *Lenti Egészségfejlesztési Iroda* munkatársai nevében azokat a kedves olvasókat, akik úgy döntöttek, hogy 2015-ben is velünk tartanak és követik az Egészségfejlesztési Iroda munkáját, és ha lesz alkalmuk, még egy-két programban aktív résztvevőként is jelen lesznek.

Decemberi cikkünkben egy év történéseire tekintettünk vissza, most az előttünk álló programokat szeretnénk egy kicsit részletezni, megismertetni önökkel.

Mivel a jövő a múltra épül, ezért elengedhetetlennek tartjuk, hogy megemlítsük, hogy 2013. június 1. óta 62 programot indítottunk el a lenti járás területén. 9 háziorvosi körzetben 6 kampányszűrést (szájüregi, vastagbél, bőrgyógyászati, szemészeti szűrést, nőgyógyászati szűrést, tüdőszűrést) végeztünk, körzetenként minimum 30 fős részvételi számmal. Két komplex szűrésre volt lehetősége annak, aki fontosnak tartja az egészség megtartását. Mindkét nemre gondolva férfiak és nők egyaránt kaptak lehetőséget arra, hogy részt vehessenek egy komplex átfogó vizsgálaton, háziorvos és szakorvos bevonásával.

Dr. Pirkhoffer Katalin előadása Lentiben, a diabetes klubban.

A szépkorúak klubjának foglalkozásán Lentiben.

Elérkeztünk az „Öngyógyító Lenti Kistérség" pályázati programunk utolsó fél évéhez. Bár programjaink nagy része lezárult, hiszen a projekt időszaka véges, de azért 2015 évben, április végéig még csatlakozhatnak a következő rendezvények valamelyikéhez:

2015 február hónapban az alábbi körzetekben diabetes, illetve **szív-érrendszeri betegklub foglalkozások kerülnek megtartásra:**

- Gutorfölde
- Lovászi
- Páka
- Tornyiszentmiklós
- Lentiben 2 alkalommal
- Csesztreg

Minden körzetben a háziorvosnál lehet érdeklődni a klubok pontos dátumáról, időpontról, esetleg az éppen aktuális témáról, hiszen ezek a klubok 10 alkalomból álló

(Folytatás a köv. oldalon)

Öngyógyító Lenti Kistérség

A programsorozat folytatódik

(Folytatás az előző oldalról)
rendezvénysorozat nyolcadik állomásai.

Ha valaki azt gondolja, hogy most már badarság csatlakozni, rosszul hiszi! Ne feledjék, soha nem késő!

A következő programok, amik elérhetőek lesznek még 2015-ben:

– Szépkorúak klubja Lentiben (február, április)

– Szülők klubja Lentiben (február, április)

– Lelki egészségklub Csömödéren (február, április)

– Családi egészségnap Zalabaksán (március)

A pontos időpontokról az Egészségfejlesztési Irodában *Kánya Szilvia* iroda-vezetőtől érdeklődhetnek
telefonszám: 06 92/ 351-485
honlapon:
www.lentirendelo.hu/efi
e-mail:
lenti_efi_kisterseg@zalaszam.hu

Szülők klubja: Gyuránné Pusztai Lívia tart előadást.

– Az „Öngyógyító Lenti Kistérség” pályázati programsorozaton belül mely programokra a legbüszkébb? – kérdeztük **Gáspár Líviát, a projekt egyik vezetőjét**.

– Nagyon sokrétű és tartalmas programsorozaton vagyunk túl, mely egy része még jelenleg is zajlik. A különféle egészségfejlesztési programok közül nem tudok csak egyet kiemelni. A szűrővizsgálatok során a járás lakosságának kb. 10 százalékát szólítottuk meg a különféle szűréseken. Ezek mellett a klubfoglalkozásokon, tartásjavító programokon is több százan vettek részt. Ha mégis ki kellene emelnem ebből a rendkívül gazdag programsorozatból egyet, akkor az a **fogyatékos, illetve tartási rendellenességekkel küzdő személyek számára kidolgozott programsorozat**. Igen, programsorozat, mivel a fogyatékos személyek számára kidolgozott programok rendkívül sokrétűek voltak. Az Egészségfejlesztési Iroda segítségével és szervezésével a programokat főleg a Kolping Támogató Szolgálat munkatársai és a Móricz Zsigmond Általános Iskola alapítványa közreműködésével bonyolítottuk le.

– Mely programokra a legbüszkébbek?

– Nem tudok egyet kiemelni, de rendkívül nagy örömmel figyeltem a **gyógyúszó tanfolyam**, valamint a **terápiás lovaglás** és a **jóga klub programjait**, foglalkozásait. Farkas Vera közreműködésével, szervezésével zajlottak a foglalkozások. **A gyógyúszó klub foglalkozást** 2014-ben 50 órás időkeretben szervezhettük meg. A helyszín a lenti városi strand uszodája volt, annak tanmedencéje és mélyvizes úszómedencéje. Alkalmanként 60 percet töltöttek el úszófoglalkozással. Eszközként csak úszódeszkára volt szükség, amely szintén biztosított volt.

A gyerekek kiválasztásánál, mivel a névben is szerepel (gyógyúszó klub), szempont volt, hogy valamilyen tartási rendellenesség legyen.

Gyógyúszás Farkas Vera irányításával.

Többeknek erről orvosi papírjuk is volt, de legtöbbnél ránézésre megállapítható volt a tartási hiba. A leggyakrabban előforduló tartáshiba a hanyag tartás, melynek a hátizom gyengeség a legfőbb oka, de volt scoliosis, enyhe lordosis, lapos mell, obesitas, elhízás (ez enyhe fokú volt csak). Korrekció szempontjából mindegyik tartáshiba még a korrigálható kategóriába tartozik.

A klubfoglalkozáson szerzett tapasztalatokkal, tudással, tanácsokkal saját maguk is célzottan tudnak úszni a későbbiekben.

Korosztályügyileg 2. osztályos tanuló volt a legfiatalabb, és szakiskolás 16-17 éves a legidősebb, fiúk lányok vegyesen.

A legtöbben nem rendelkeztek semmilyen, vagy minimális vízi élménnyel, úszástudással. Az alapoktól kellett kezdenem. Az 50 órás időtartam java részét az úszásoktatás tette ki. De amint elégséges volt egy-egy úszómozgás tudása, már építettem bele a gyógyúszó feladatokat.

A feladatok hasznosságát igazán a mélyvízben, folyamatos úszás közben érezhették meg a gyerekek. Eleinte rövid távokat voltak képesek úszni, de az idő előre haladtával hosszabb távon is szépen végezték a mozgásokat. Többen megjegyezték, hogy milyen fárasztó dolog az úszás, ennek oka, hogy eddig nem igazán kellett kitartóan úszniuk. Ők csak most tapasztalhatták meg igazán, hogy maguk az úszásnemek is milyen hatással vannak rájuk, de a gyógyúszás is mely izmaikat mozgatja meg. Az utolsó alkalommal történt beszélgetésből kiderült, hogy összességében jól érezték magukat, mégha néha kedvtelenül jöttek is. Aki ez idő alatt tanult meg úszni, a mélyvizet is beleértve, az rendkívül büszke volt magára. Biztos vagyok benne, hogy a nyári strandolások alkalmán fognak időt szakítani az úszásnemek és a tanult feladatok gyakorlására.

Ismerkedés a négylábú társsal.

– A másik program, amelyre nagyon büszkék vagyunk, a **terápiás lovaglás- említette dr. Fekete Zoltán, a program szakmai vezetője.**

Fáner Melinda lovas oktató és kollégái csodálatos munkát végeztek. A terápiás lovaglás programjain a Kolping Támogató Szolgálat (FONI) ellátottjai vettek részt. A rendelőintézet emeleti részén működő intézmény eddig is rendkívül tartalmas programokat biztosított az ott élőknek, ellátottaknak, ezt egészítette ki a terápiás lovaglás lehetősége. **Pozsonecz Csoma Veronika igazgató asszony** véleménye alapján is ez volt az egyik legemlékezetesebb programsorozata az intézménynek, és az ellátottak tapasztalatai és élményei alapján megpróbálkoznak a pályázati időn túl is folytatni a programot anyagi lehetőségeik függvényében.

– Elolvasva a programról szóló beszámolót – vette át a szót Gáspár Lívia –, engedjék meg, hogy idézzünk a cikkben is a beszámolóból, hogy szemléltessük a program sokszínűségét, csodálatos hangulatát.

Idézet Fáner Melinda lovas oktató beszámolójából:

„Az első találkozás az ellátottakkal emlékezetes számomra. Ismeretlen környezetbe érkezve mindenki lélegzetét visszafojtva kíváncsian figyelte a környezetet a ló- és lovarda istálló, nyerges-fedelest. Bátortalanul néztek körül, a lovak mérete, viselkedése, nyerítése és a patkók surrogása, az istállói zajok, a széna, szalma illata új élmény volt számukra. Tájékoztatással, segítő információkkal, az egyéni tapasztalataim megosztásával és a személyes történeteim elmesélésével nyertem meg az ellátottak bizalmát, ami kapcsolati alapot biztosított a terápiás munkához. A csoportból mindig egy önként jelentkező segítségével vezettük le a fedeles lovardába a felnyergelt lovat, majd konkrét lovaglási helyzetet teremtve kezdtük el a lovaglást.

Kezdetben az ellátottak a ló hátáról nézegették rémült szemekkel a hirtelen távol került anyaföldet, de mikor megbizonyosodtak a ló nyugodtságáról, engedelmességéről akkor már félelelem és

(Folytatás a köv. oldalon)

A terápiás lovaglás a programsorozat különleges része volt.

Öngyógyító Lenti Kistérség

A programsorozat folytatódik

(Folytatás az előző oldalról)
frusztráció nélkül ültek a hátára. Mikor megbarátkoztak a ló méretével, lehetőségük volt gyakorolni a ló kikötését, ápolását, pata tisztítását és felhívtuk a figyelmet a helyes nyergelés fontosságára. A közvetlen érintkezés, tapintás melegséget sugárzott, biztonság érzetét keltette és belső örömet okozott számukra. A lovagláshoz szükséges mozdulatok elsajátítását, a lóra való felés leszállást, ülésbiztonságot kialakító egyensúly és ritmusfejlesztő, valamint törzskarlábgyakorlatok elemekre való lebontása segítette. A terápiák alatt folyamatos ismétléssel az instrukciók részletezésével, felbontásával egy ellazult izomállapot megéreztetésére, megtanulására törekedtünk nyeregben, voltizshevederben állásban, lépésben a ló ritmusának átvételekor.

A tartós és intenzívebb mozgásimpulzusok hatása miatt még nagyobb koncentrációt igényeltek az ellátottaktól, miközben az egyensúlyért felelős szerveiket szenzomotoros tanulásra ösztönöztük. Különböző segédeszközök segítségével végzendő feladatokban a megoldás menetét megpróbálták elképzelni és meg is oldani. A gyakorlatokat szívesen végezték, a foglalkozásokra szívesen jöttek és készültek rá. A lovaglás közbeni feladatokban aktívan vettek részt, a gyakorlatokat bátran hajtották végre, sőt maguktól még ismételgettek is, fegyelmezettek, türelmesek, segítőkészek, együttműködőek voltak. Betartották a lovarda szabályzatát, a tanultakat elsajátították, a sikereket pedig közös örömforrásként élték át.

A mozgáskoordinációk következtében az egyensúlyérzék és a téri orientáció javult és a tartáshiba is kismértékben mérséklődött. A fejlődés szemmel látható.

A Lenti Egészségfejlesztési Iroda a dr. Hetés Ferenc Szakorvosi Rendelőintézet területén kialakított épületben várja az érdeklődőket.

A foglalkozások jókedvűen teltek, érdeklődéssel figyelték a ló gondozásával kapcsolatos előadásokat, a gyakorlatokat szavakkal, mondókákkal, énekekkel kísérték, hálásak és örültek, hogy kiléphettek a szokásos hétköznapjaikból, mégha rövid időre is, egész mással foglalkozhattak. A lovasterápia alkalmával lehetőség volt a kikapcsolódásra, fogattal kirándulni az erdőbe, gyönyörködhettek a tájban és már azt csodálatosnak élték át, ha érezhették a ló illatát. Szerencsésnek mondhatom magam, hogy lehetőségem volt segíteni és tartalmasan eltölteni 50 alkalmat az ellátottakkal lovasterápia céljából. A foglalkozások végére az önbizalom növelésére törekedtünk, a foglalkozások sikerrel zárultak és úgy gondoljuk, a lóval való összmunkából további tanulási folyamatok felé vezető utak kínálkoznak."

– Örülünk, hogy a pályázattal lehetőséget tudtunk biztosítani a programhoz – valamint **köszönet a lovaglást lebonyolító Fáner Melindának és munkatársainak** – mondta szinte egyszerre Gáspár Lívia és dr. Fekete Zoltán.

A jövőről is kérdeztük a projekt szakmai vezetőjét, dr. Fekete Zoltánt.

Örömmel tudok beszámolni arról, hogy a **Kormány létrehozza** a **Nemzeti Egészségfejlesztési Intézetet**, és a 2015. évi költségvetésről szóló törvényben **902 millió Ft célzott szakmai keretet különített el az Egészségfejlesztési Irodák működési támogatására.** Reméljük, hogy ebből a keretből biztosítani tudjuk a közeljövőben a Lenti Egészségfejlesztési Iroda további működtetését, mely a Szakorvosi Rendelőintézeten belül tevékenykedik Kánya Szilvia vezetésével.

TÁMOP-6.1.2-11/3-2012-0047
Öngyógyító Lenti Kistérség

Dr. Hetés Ferenc Szakorvosi Rendelőintézet
székhely címe: 8960 Lenti, Kossuth út 10.
Tel./Fax: 06/92/351-485
e-mail: lenti_efi_kisterseg@zalaszam.hu
honlap: www.lentirendelo.hu/efi
facebook: fbl.me/efi

SZÉCHENYI 2020
MAGYARORSZÁG KORMÁNYA
Európai Unió
Európai Szociális Alap
BEFEKTETÉS A JÖVŐBE