Lenti és Vidéke

közéleti havilap

XIV. évfolyam 2012. április

„A visszatért lelkek”...

Felújították a lenti zsidó temetőt

Lenti Város Önkormányzata és a *Zalaegerszegi Zsidó Hitközösség* szervezésében ünnepélyes keretek között adták át a felújított zsidó temetőt Lentiben. A Petőfi utcai köztemető mellett lévő kegyeleti emlékhely felújításáról *Siklósi Vilmost*, a Zalaegerszegi Zsidó Hitközösség elnökét kérdeztük.

(Folytatás a 2. oldalon)

Újra méltó helye lesz az emlékezésnek.

Pergamen Nyomtatványbolt
PAPÍR - ÍRÓSZER
JÁTÉK - AJÁNDÉK
Lenti, Petőfi u 1. • Tel/fax: 92/352-462

Iskolatáska töltő akció!

Minden táska-vásárlásnál a vételár 20%-át visszaadjuk iskolaszer vásárlási kedvezmény formájában.

Vegye és töltse tele!

Az akció 2012. 04.18-tól 2012.05.31.-ig tart. Az akció más kedvezményekkel, akciókkal nem összevonható! (az akció a már leárazott árakciós táskákra nem vonatkozik)

Vigyáznak rá?

Az örömmel együtt egy kis keserűség és várakozó álláspont is jellemezte azt a tájékoztatót, melyet *Kovács Lajos*, a *Lenti Városüzemeltető Kft.* ügyvezetője tartott abból az alkalomból, hogy felújításra került a *Kossuth u. 2.* szám alatti társasház (ismert nevén „hatemeletes”) liftje.

(Folytatás a 2. oldalon)

Vigyáznak rá?

Liftfelújítás a „hatemeletesben”

(Folytatás az 1. oldalról)

– Azért ilyen vegyesek az érzéseim, mert nem tudható, hogy az itt lakók és ide látogatók meddig becsülik meg és használják kellő vigyázattal ezt a több milliós beruházást – magyarázta Kovács Lajos a helyszínen. – Legutóbb egy biztonsági fém aknafedélnek kelt lába, a több mint 2 milliós lakbér- és a 700 ezer forintos vízdíjhátralékot pedig ne is említsük. Pedig sok mindent teszünk a lakókért, egy belső tározó kialakításával például megszüntettük a szemétlerakás körüli anomáliákat, ráccsal láttuk el a kerékpár-tárolókat és felújítottuk a bejáratot is, ahol egy esőbeállót alakítottunk ki.

A rögtönzött liftátadáson *Gáspár Lívia* települési képviselő és *Horváth László* polgármester is részt vett.

– Nagyon bízunk abban, hogy a lakók megbecsülik azt az anyagi áldozatot, melyet önkormányzatunk évről-évre biztosít a karbantartási, felújítási munkálatok elvégzéséhez – adott hangot reményének a polgármester – Az előbb megtekintettük a gépházat, ahol csak a lift hajtóműcseréje meghaladta a 2 millió forintot, ki lett festve a kabin, amely modern csúszásbiztos padozatot kapott. Az előbb hallottam a Városgazdálkodási Kft. vezetőjétől, hogy a balesetveszélyes lépcsőélek töredezettségét is megpróbálják kijavítani, de az állagmegóváshoz azok is hozzájárulhatnának, akik jelenleg még görkorcsolya és gördeszka pályának használják a lépcsőket. Ezúton is kérem a lakokat, tiszteljék meg a megfelelő használattal és állagmegóvó tevékenységükkel az ő komfortérzetüket javító és érdekükben elvégzett erőfeszítéseinket.

Egyébként a társasház 53 lakásából, jelenleg ötvennek van bérlője, az említett lakbérhátralék 2008. óta halmozódott fel és 4 db lépcső cseréje is nettó 60 ezer forintjába került legutóbb a fenntartónak.

(Dányi)

Kovács Lajos (balról) bízik abban, hogy vigyáznak a liftre.

„A visszatért lelkek”...

Felújították a lenti zsidó temetőt

(Folytatás az 1. oldalról)

– Azt mondanám, hogy az egyik szemem nevet, a másik pedig sír. Öröm, hogy hosszúhosszú vívódások után a város úgy gondolta, hogy mégis van zsidó temetője. Egy olyan népcsoportról beszélünk, amely végigszenvedte a XX. század poklát, nagyon kevesen tértek vissza Lentibe és egy pillanatra úgy nézett ki, hogy még a múltjukat is megsemmisítik. Az öröm pedig azon alapul, hogy Lentibe újra visszatérhettek a lelkek. Ez egy rendkívüli nap, amely Lenti városának is köszönhető. Újra méltó helye lesz az emlékezésben a temetőnek, akár diákok számára is, aki ezáltal is tanulhatnak a zsidók múltjáról.

Az átadási ünnepségen részt vett többek között *Zoltai Gusztáv*, a MAZSIHISZ ügyvezető elnöke, *Pintér László,* a térség országgyűlési képviselője és *Kondákor Gyula* esperes. Ünnepi beszédet *Manninger Jenő,* a megyegyűlés elnöke mondott:

– A megyei önkormányzat korábbi vezetése indította el azt a programot, amely a zsidó temetők felújítását célozta meg. A lenti zsidó temető immár a kilencedik, amelyet átadtunk Zalában.

Horváth László polgármester beszédében a térségi zsidó családok emlékét elevenítette fel:

– Lenti tizedik temetőjében állunk, amelynek gondozása a továbbiakban a mi feladatunk. A helyi zsidóság adatait tekintve Tantalics Béla helytörténész munkáira hagyatkozom. Az 1900-as évek elejéről származó összeírások az akkori alsó-lendvai járásban összesen 119 fő izraelita lakost jegyeztek. Ismerjük a történelmi viszontagságokat, a holokauszt szörnyűségeit. A mai ünnepségünkkel, a temető átadásával lerójuk tiszteletünket az elhunyt zsidó családok előtt – hangzottak a polgármester gondolatai.

dj

A holokauszt áldozataira emlékeztek

Április 16-án a holokauszt áldozataira emlékeztek országszerte. Ez alkalomból szervezett megemlékezést *Lentiben* a *Honismereti Egyesület* és a *Városi Könyvtár Lenti.* A közművelődési intézményben megtartott délutáni rendezvényen *Tantalics Béla*, az egyesület titkára emlékezett az áldozatokra és a túlélőkre.

Tantalics Béla emlékezett…

– A második világháborúban a zsidóüldözés áldozatainak száma 9-10 millióra tehető. Mindez Magyarországot és városunkat is érintette. 1941-ben Lentiben ötvenegy zsidó vallású lakos élt, közülük tizenhárman élték túl a holokausztot. Ezek a családok alkották Lenti polgári rétegét, képviselők voltak, részt vettek a város kulturális életében, a kereskedelemben és a közigazgatásban is. Emellett futball csapatot szerveztek, felépítették az első villanytelepet, ami biztosította a világítást, de voltak köztük szappan gyárosok és gyógyszerészek is – emlékezett vissza Tantalics Béla.

A megemlékezés egy dokumentumfilm levetítésével zárult, melyben *Grüner Miklós* nyíregyházi túlélő mesélt az auswitzi és buchenwaldi lágerben töltött hónapjairól és a megmeneküléséről.

kt

FARKAS PÁLINKA
Hungarikum
Nagylengyel
– Bér- és kereskedelmi főzés
– Palackozás
– Kis- és nagykereskedelmi értékesítés
– Igény szerint cefrebeszállítás
FARKAS PÁLINKA Anno 1982 ŐSI ZALAI ZAMATOK
Várom régi és leendő ügyfeleimet!
Telefon:
92/380-037, 30/3358-311

Párbeszéd a civil szervezetekről

Az egyesülési jogról, a közhasznú jogállásról és a civil szervezetek működéséről és támogatásáról szóló törvény elfogadása adta az apropóját annak a „párbeszédnek", melyet a lenti önkormányzat szervezésében tartottak meg. A résztvevőket *Horváth László* polgármester köszöntötte, majd kifejtette: az a céljuk, hogy a városban működő civil szervezetek jobban el tudjanak igazodni a törvényi környezetben.

A fórum előadója *dr. Vértényiné dr. Futó Gabriella*, a Zalaegerszegi Törvényszék bírája volt, akit a törvényi változások rövid ismertetésére kértünk.

– Tudomásunk szerint a 100 fő alatti szervezetek kisebb támogatáshoz juthatnak.

– Az aggodalom részben osztható. Tulajdonképpen a feladatvállalásokat, a tevékenységek alapjait érinti az új változás, tehát jobban át kell gondolni az eddigi tevékenységüket, s ha lehet, egy kicsit szélesebb alapokra kell helyezkedniük. Cél az is, hogy minél több embert vonjanak be a programokba, megmozgassák a civil társadalmat.

Hasznos tudnivalókat osztott meg a hallgatósággal a bíróné.

– Lentiben nyugdíjas klubok, fogyatékosokat tömörítő egyesületek, kulturális együttesek is működnek. Hogyan illeszkednek az ön által elmondottak egy kisvárosi szervezethez?

– Ilyen értelemben nincs változás, a törvény a falvak, kisvárosok egyesüléseit is támogatja adott feltételek között. Konkrétabb változás például, hogy a gazdasági társaságok működéséhez kívánja igazítani az átláthatóság és ellenőrizhetőség érdekében az egyesületek munkáját a törvény.

– Nem lesz ez bonyolult ott, ahol nem hozzáértő szakemberekből áll a tagság?

– Nehéz is lehet, meg nem is, az biztos, hogy a költségvetési támogatásokhoz jutásnak szigorúbbak lesznek a feltételei és sokkal szigorúbb lesz a felhasználás ellenőrzése is. Ezáltal átláthatóbb lesz az egyesületek gazdálkodása, ami kívánatos cél.

(Dányi)

Esszépályázat a költészet napjára

Hagyományteremtő kezdeményezést hívott életre a *Városi Könyvtár Lenti* és a *Pannon Írók Társaságának* lenti csoportja az idei költészet napi irodalmi estet. *József Attila* születésnapján a helyi költők és írásaik köré épült megemlékezéssel adóztak a költészet ünnepének.

Ez alkalommal *Molnár Gábor* költő volt a rendezvény vendége, akivel *Dányi József,* az est egyik versmondója beszélgetett. Mellette közreműködött még *Király Ilona, Varga Lászlóné dr.* és *Krisztánovics György* versmondók, akik tolmácsolták a hallgatóság felé Molnár Gábor és József Attila verseit. A rendezvényt *Bíró Krisztina*, a Gönczi Ferenc Gimnázium és Szakközépiskola tanára nyitotta meg.

Molnár Gábor szerzői kiadásban 2008-ban megjelent, az emberi szívnek oltalmától távolan című kötete után új versekkel jelentkezett. Dányi József beszélgetett a költővel, hogyan „alakultak" azóta versei.

Az est befejező részében a helyi középiskolásoknak meghirdetett irodalmi pályázat eredményhirdetésére kerül sor. A beérkezett művek helyi költők alkotásairól írt esszék voltak. Az első három helyezett rangsor nélkül:

Hermán Katinka (Lámfalussy-iskola) - „Soós József: Könyörgés", *Kovács Anna Eszter* (Gönczi-iskola) - „Geresits Gizella versei", *Takács Enikő* (Lámfalussy) - „Gondolatok Soós József": Falusirató és Holt kutak mélyéről című verseiről", „Soós József: Elvégeztetett"

A költészet napján Molnár Gábor (jobbról) lenti költő volt az irodalmi est vendége.

Bővült a fogászati ellátás Lentiben

Dr. Nagy Zita vezeti a rendelést.

Dr. Fekete Zoltán települési képviselő hívta fel lapunk figyelmét arra, hogy a megújult *Hetés Ferenc Rendelőintézetben* a fogászati szolgáltatás bővítéseként a fogszabályozás is elkezdődött nemrég *dr. Nagy Zita* fogszabályzó szakorvos vezetésével. A képviselő kiemelte: ez az ellátás nem TB támogatott, de az igénybevevők időt, pénzt takaríthatnak meg, ha helyben keresik fel a rendelést és nem kell a megyeszékhelyre, vagy távolabb utazniuk.

– Nagy örömünkre szolgál, hogy ebben a korszerűen felújított rendelőintézetben dolgozhatunk, hiszen eddig csak Zalaegerszegen, vagy Nagykanizsán fogadhattuk a Lentiből érkezőket – tájékoztatott a részletekről dr. Nagy Zita szakorvos. – A tevékenységünk magánrendelés keretében zajlik, csütörtök délutánonként, bejelentkezés alapján. Kiemelném, hogy az első konzultáció díjmentes, tehát akinek kételyei vannak a fogszabályzás szükségességét illetően, vagy nem tudja, hogy van-e fogazati eltérése, vagy milyen súlyos, mivel kellene kezelni, bátran eljöhet hozzánk tanácsokkal látjuk el e tekintetben.

– *Mikortól javasolt a fogszabályzás?*

– 7-8 éves kortól kezdjük el kezelni a gyerekeket. Felső korhatára nincs a fogszabályzásnak. Vegyes fogazat esetében a gyermekeknél elsősorban kivehető készülékekkel dolgozunk, melyet napi 12 órán át kell hordani, fiataloknál, felnőtteknél már rögzített, felragasztott készülékeket alkalmazunk. A korábbi szégyenlős viselkedést épp az ellenkezője váltja fel, az új trend szerint fémbrekettet kérnek az emberek és mindenféle színes gumikkal kötjük be az íveket. A kivehető készülékeknél kéthavonta nézem meg a gyerekeket, a rögzítettnél pedig havi ellenőrzés szükséges.

dj

Egészség-nap az Aranyban

Ötödik éve rendezik meg a *lenti Arany János Általános Iskola* egészségnapját, melynek történéseiről *Lukácsné Sófalvi Csilla* biológia tanárnőt, az esemény szervezőjét kérdeztük.

– A hagyományoknak megfelelően termékbemutatókkal, szűrővizsgálatokkal, figyelemfelhívó plakátokkal, rajzversennyel vártuk az érdeklődő tanulókat rendezvényünkön. Mindezt előkészítve több előadónk is volt. A hatodik osztálynak Lapatné Szalay Mariann védőnő a serdülőkorról, a hetedikeseknek Vajda Ibolya a dohányzásról, az energiaitalokról, a nyolcadikosoknak pedig dr. Szabó Andrea a házi patikáról tartott gyakorlati ismereteket tartalmazó tájékoztatást. A konyhánkon egészséges, különböző zöldségekből készített ételeket készítettek a gyerekeknek, a mozgást, mint egészségmegőrző alapfeltételt pedig a Kerka Néptánccsoport bemutatója és az azt követő táncház szolgálta az Egészségnapon – hangzott az összefoglalóban.

(d)

OPTI - LENT OPTIKA
Lenti, Alkotmány u. 22. - Tel.: 352 066 - 06 30 3055 817
Nálunk nincs akció, csak korrekt kiszolgálás és kedvező árak!
SZEMÜVEGKERETEK
már 2 500 Ft-tól!
KOMPLETT SZEMÜVEG
már 6 300 Ft-tól!
Computeres szemvizsgálat a hét minden napján!

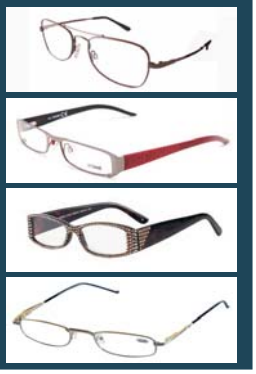

Lenti Hulladékkezelő Kft.
értékesíti a saját előállítású
Kerka Komposzt
termésnövelő anyagát
1.100 Ft/tonna + ÁFA egységáron
Fuvar díja: 5.500 Ft + ÁFA.
Megrendelhető:
Tel./Fax: +36 92/551 387; +36 92/351 379
E-mail: info@lentihuke.hu

BŐRRÁKSZŰRÉS LENTIBEN 50 %-OS KEDVEZMÉNNYEL
MÁJUS HÓNAPBAN
Előjegyzés: (30) 391-5811
vagy: www.borgyogyaszmost.hu
Homeo-Derm Bt.

Hirdetésszervezőket
keresünk a megye minden részéből!
Érdeklődni lehet: 92/596-936, 8-12 óráig, illetve 30/378-4465.

Pünkösdi lovasverseny és jubileum Rádiházán

Nyakas István, Gutorfölde polgármestere egy közelgő, jelentős eseményről tájékoztatta lapunkat. Jubileumra készülnek *Rádiházán* a május 27.-iki *Pünkösdi Lovasversenyen*, ugyanis a rangos viadal mellett a *Rádiházi Ménes* megalapításának 100. évfordulóját is megünneplik majd.

– Ünnepi rendezvényünk színvonalát a fotókkal gazdagon illusztrált kiadványunk emeli majd és hasonló érdeklődést várunk a lovasversenyek iránt is, mint tavaly – mondta *dr. Török Erzsébet*, a *Kabala Ménes Kft.* vezetője – Díjugrató versenyszámokat, egész napos kézműves vásárt és bemutatót tartunk, a fedeles lovardában pedig a ménes száz évét reprezentáló kiállítást nyitjuk meg. Délután folytatódnak a lovasversenyek, valamint bemutatók is lesznek, a Sóskuti Manók lovasbemutatója, Kappel Edit idomított lipicai ménei és kaszkadőr bemutató, valamint kulturális műsor is szórakoztatja a nagyérdeműt.

– *Hogyan foglalná össze a Rádiházi Ménes 100 éves múltját?*

– Közel fél éve dolgozunk egy kollégámmal az említett kiadvány szerkesztésén, amelyben fotókat és a ménes múltjának összefoglaló leírását is olvashatják majd. Három szakaszra osztanám ezt a történetet. 1912-től indulunk, a Bartha László alapította gazdaságtól, akinek fia, Bartha Miklós elismert lótenyésztő volt. 1949-ben államosították a gazdaságot, létrehoztak egy ügető ménest, később a Baki Állami Gazdasághoz kerültünk. Ez a második időszak édesapám, Török László nevéhez köthető. 1994-ben a Kabala Ménes Kft. átvette az irányítást és jelenleg is férjemmel, Török Lászlóval végezzük ezt a feladatot.

(dányi)

100 éves a Rádiházi Ménes.

A zalabaksai tagintézmény életéből...

Programok széles választékával, a helyi iskolát bemutató nyílt nappal, kirándulással telnek a *zalabaksai tagintézmény* „hétköznapjai" – tudtuk meg *Sümegi Anikó* intézményi koordinátortól.

– Legutóbb kedvcsináló nyílt napunkon fogadtuk a helyi nagycsoportos óvodásokat iskolánkban, akik cseppnyi betekintést nyerhettek az iskolai élet mindennapjaiba. Rendhagyó tanórán közös kézműves, zenés, játékos tevékenységeket próbálhattak ki.

– *Milyen programjaik lesznek még tavasszal?*

– Bőséges a választékunk: például hamarosan indul floorball bajnokságunk (a jégkoronghoz hasonló, műanyag tollú ütővel és műanyag labdával játszott csapatjáték – szerk.) Az angol és irodalom szakkörösök egynapos kirándulásra mennek az Őrségi Nemzeti Parkba. A negyedik osztály egy része erdei iskolába mehet Zánkára, valamint hagyományos országjáró kirándulásaink is folytatódnak, az úticél Sopron és környéke lesz. Júniusban sport és egészség napot tartunk, ahol a szervezésben és lebonyolításban segítenek a szülői közösség tagjai, a védőnőnk, a hitoktatónk és az iskola rendőre is. Ugyancsak hagyományos rendezvényünk a suli-buli, melyet az óvodával közösen rendezünk meg. A nyári szünetre pedig táborozási lehetőséget biztosítunk a tanulóinknak.

– *Milyen sikerekkel vesznek részt a tanulmányi versenyeken?*

– Nagyon szép sikereket értek el tanulóink, Pácsonyi Péter negyedik osztályos tanulónk, a Hetedhét Ország Mesemondó Verseny első helyezettje lett, negyedik osztályunk pedig nyertes rajzával belépési lehetőséget nyert a Márokföldi Kalandparkba.

dj

Ismerkedés az iskolával.

Az időseket köszöntötték

Közel félszáz nyugdíjas vett részt a rendezvényen.

Hagyománnyá vált, hogy *Máhomfa* városrészben műsorral köszöntik az időseket. *Gáspár Lívia* települési képviselő elmondta, minél kisebb egy település, településrész, annál fontosabb a hagyományok őrzése és az idősekről való gondoskodás.

– Az idősek napi rendezvényünk megtartásával az a célunk, hogy méltassuk a nyugdíjas korosztály múltbéli munkáját, egy kellemes beszélgetésre hívjuk őket és műsorral kedveskedjünk nekik – fejtette ki a képviselő. – Ünnepi műsorunkat *Horváth László* polgármester úr köszöntőjével kezdtük, majd a lentikápolnai gyerekszínjátszó csoport és a rendezvényünket régóta megtisztelő Csesztregi Pávakör lépett fel. A rendezvényen közel félszáz nyugdíjas vett részt.

(d)

Viktória Ruhakölcsönző
Lenti, Sugár u.1.
Menyasszonyi, koszorúslány és elsőáldozási ruhák kölcsönzése, eladása.
Széles választék, kedvező árak.
Ruhapróbára bejelentkezés:
92/351-117, 06-30-650-4127
Sári Zoltánné

Városi Művelődési Központ
L E N T I

ÚJ SZÉCHENYI TERV

Munkaerő-piaci tanácsadás

A „Körhinta" projekt egyik fontos célkitűzése, hogy segítse a fiatalok munkaerő-piacra való belépését. Ehhez nyújt segítséget, a „Cseszt Regélő" Térségfejlesztési Közhasznú Nonprofit Kft. munkatársa, aki minden páros héten, csütörtökön 15.00 és 17.00 óra között várja az érdeklődőket. Megkértük Fekete Nóra tanácsadót, hogy beszéljen arról, miben tud segíteni az őt felkereső fiataloknak.

Az egyén életében betöltött sokféle szerepe közül a munkához, a munkahelyhez kapcsolódó helyzete az egyik legmeghatározóbb. A foglalkozás az egyik alapvető státusz a társdalomban.

A projekt egyik fontos célkitűzése, hogy a munkaerőpiaci lehetőségeket, folyamatokat, támogatásokat az oktatási intézményekben tanuló, vagy onnan kikerülő fiatal pályakezdők megismerjék, átlássák, ezáltal könnyebben beilleszkedhessenek a felnőtt társadalomba és a munka világába. Ehhez kívánunk segítséget nyújtani a munkaerő-piaci tanácsadás segítségével.

A *Körhinta* projekt elsődleges célja, hogy 12 - 29 éves korig megszólítsa a térségi fiatalokat, és a közösségi élet területein minél szélesebb körű információt nyújtson.

A pályázat 51 település fiataljait érinti. Önkormányzatok, önkormányzati, egyházi, civil, állami intézmények, fiatalokkal foglalkozó szervezetek és szolgáltatások együttműködésével szakterületi-szakmai hálózat kiépítését tervezik.

Az iskolai vizsgák letételével a fiatalok máris friss, ismeretlen kihívásokkal találják szembe magukat. Az új kérdéseket immár nem a tanárok, hanem az élet teszi fel, és a jó válaszokat mindenkinek magának kell megkeresnie. Ehhez azonban nem csupán a valós munkaerő-piaci viszonyokkal és lehetőségekkel kell tisztában lenni, hanem nagyon fontos az elérhető szolgáltatások és támogatások mielőbbi megismerése is. A szolgáltatás keretében igyekszünk segítséget, tanácsot adni ahhoz, hogy a munkát keresők rendelkezzenek az álláskereséshez szükséges megfelelő ismeretekkel, gyakorlattal, mindezek birtokában a munkaerő-piacra történő bejutásuk felgyorsuljon, megelőzve ezzel a hosszú távú munkanélküliségüket. A tanácsadást igénybe vevők segítséget kaphatnak például az önéletrajz és motivációs levél elkészítéséhez, állásinformációs források felkutatásához, az állásinterjúra való felkészüléshez, információt adunk az álláskeresési technikákról, a munkaügyi központokkal való együttműködés előnyeiről és az általuk nyújtott szolgáltatásokról, diákmunkáról.

A fiatalok döntő többsége csak tanulmányai befejezését követően kezd ismerkedni a munkaerő-piaccal, keresi a kapcsolatot a potenciális munkaadókkal. Ezzel is összefüggésbe hozható, hogy az első állás keresésekor jellemzően nem rendelkeznek azokkal az ismeretekkel, képességekkel, amelyek meggyorsíthatják elhelyezkedésüket, munkahelyi beilleszkedésüket.

A projekten belül a munkaerő-piaci tanácsadás célja, hogy elsődlegesen a fiatalok életkezdésével, munkába állásával kapcsolatos kérdéseikben segítsünk egyéni vagy csoportos tanácsadás keretében, ezzel is szeretnénk korai kudarcélményeiket csökkenteni, azokat megelőzni.

Bejelentkezés: 06-92/551-019, info@lentifi.hu, vagy személyesen az információs pont irodájában.

Fekete Nóra segít az őt felkereső fiataloknak.

Kedves Olvasóink!

6. és 7. oldalunkon a lenti Városi Művelődési Központ „Körhinta - Ifjúsági közösségfejlesztés a Lenti Kistérségben" című projektjével ismerkedhetnek meg hírek, képek, beszámolók formájában.

Ismerjük meg őket!

A tehetségek felkarolása érdekében a Lentifi Ifjúsági Információs Pont bemutatkozási lehetőséget kínál e lap hasábjain is mindazon 12 - 29 év közötti fiatalnak, aki verset, prózát ír, „képzőművészkedik", stb

Az alkotásaikat megmutatni kívánó fiatalok jelentkezését személyesen, a 06-92/ 551 019 telefonszámon vagy az info@lentifi.hu e-mail címen várjuk.

Ezúttal *Peszleg Kata,* a *Vörösmarty Mihály Általános Iskola* tanulójának versét ajánljuk olvasóink figyelmébe.

Nagyapához

Ebben a percben búsan
gondolok reád.
Ahogy látlak magam előtt...
Hófehér hajad, meleg,
kötött ruhád.
Jó lelkű, jó kedvű, játékos
öreg,
El se tudod képzelni hogy
szerettelek.
Úgy szerettelek!

Úgy szerettél te is, ahogy én
szerettelek.
Bevallom őszintén, mindig
tiszteltelek.
A végtelen sok idő, nem
feledünk soha!
Itt élsz bennünk, a
szívünkben...
Szeretünk nagypapa!

Program álláskeresők számára!

Hívjuk, várjuk azokat a 18 és 29 év közötti fiatalokat, akik szeretnének tanulni, ismereteket szerezni annak érdekében, hogy minél nagyobb sikerrel tudjanak elhelyezkedni, munkát vállalni.

A program segít a térségben élő munkanélkülieknek, a munka világába belépő pályakezdő fiataloknak, a munkába visszatérő anyukáknak az elhelyezkedésben.

Az **első** három napos (napi öt órában) **álláskereső csoportmunkára májusban** kerül sor.

Várjuk a jelentkezéseket személyesen a Lentifi Ifjúsági Információs Pont irodájában (Lenti, Deák. F. u. 7.), telefonon (06-92/551-019), e-mailben (info@lentifi.hu).

Jelentkezési határidő: 2012. május 15.

A felkészítés segít abban, hogyan találj rá a neked való állásra, hogyan készíts olyan önéletrajzot, ami alapján nagyobb eséllyel hívnak be egy interjúra, hogyan válaszolj a kérdésekre, milyen legyen a személyes megjelenésed, hogyan küzdjed le a lámpalázadat stb.

A program pontos időpontjáról plakátokon és a www.lentifi.hu honlapon adunk tájékoztatást!

„Bújócska a letűnt korok padlásain”

Ez az érdekes foglalkozáscím vezetett el minket *Keszthelyiné Olasz Szabó Tímeához*, a lenti *Arany János Általános Iskola* történelem tanárnőjéhez, a „Körhinta” pályázat egyik foglalkozásvezetőjéhez, aki érdeklődésünkre elmondta, a korábbi „Életmódtörténet” alcímű pályázati foglalkozásának szinte egyenes folytatása a mostani „Bújócska”, ugyanis mindkettőnél az a cél vezette, hogy olyan dolgokat mutasson be a gyermekeknek, amelyek kimaradtak a történelemkönyvekből.

– Betekintettünk például a XVIII. század gyermekvilágába, milyen volt a főúri, vagy éppen szegény gyermekek neveltetése? Megismertük a református kollégiumok történetét, és az anyagokból színes tablókat állítottunk össze. Ez utóbbit például a Légy jó mindhalálig klasszikus film megtekintésével tettük teljessé, tehát sok oldalról megvilágítottuk a történéseket.

A tanárnő elmondta még, hogy a padlás rejtelmei, az ott talált régi tárgyak, régi korok életvitelének megismerése, a játékosság vezette a „bújócska” elnevezéshez, amely a most folyó foglalkozásokat fémjelzi. A tematikában kronológiai sorrendben dolgozzák fel a különböző korok életvezetési világát, így az egyiptomiaktól máig végigkísérik a gyermekek szempontjából kiemelhető eseményeket. Az egyik ilyen foglalkozást az újságíró képzős Bicsák Barbara kereste fel és beszélgetett a feldogozott tartalmakról a tanárnővel:

Időrendben dolgozzák fel a témákat.

– A foglalkozásokon végigvesszük, milyen lehetett a régi korok gyermekeinek lenni, mivel játszottak, hogyan töltötték mindennapjaikat az akkori ifjak. Három címszavunk van: értékmegőrzés, életvezetés és érdekességek.

– *Mit tudhatunk ezekről bővebben?*

– Az értékmegőrzés és életvezetés tekintetében kiemeljük azokat a dolgokat, melyek máig példaként állhatnak a fiatalok előtt, néhány momentum megismerése pedig egyszerűen érdekessé teszi az adott kor világát. A heti foglalkozásokon áttanulmányozzuk a történelem fontosabb pillanatait az egyiptomiak szokásaitól kezdve napjainkig, a rómaiak ruházatán és szórakozásaikon keresztül a bicikli felfedezéséig.

A tanárnő a foglalkozások idejét úgy tölti ki, hogy a gyerekek érdeklődését folyamatosan fenntartva, érdekesebbnél érdekesebb forrásokkal látja el őket a különböző témáknál. Volt, amikor a résztvevők plakátokat, maszkokat készítettek, és volt amikor – a latin szállóigék megismerésénél – a tanárnő által összeállított egyedi latinszótár alapján végeztek fordítási gyakorlatokat.

– Úszni, se olvasni nem tud...” ez a kijelentés a rómaiak idejében a legnagyobb sértésnek számított, célozva az illető értelmi és testi hiányosságaira. A foglalkozáson résztvevőket azonban nem érheti ilyen vád, ugyanis az elme pallérozása mellett a foglalkozások menetébe egy strandlátogatást is beiktatunk a testmozgás fontosságának hangsúlyozása céljából – fejtette ki végül Keszthelyiné Olasz Szabó Tímea tanárnő.

Bicsák Barbara - Dányi József

Az újságíró szakkörösök írták

Olvass velem!

Jane Austen a világirodalom egyik remekművét adta ki kezéből 1811-ben, amikor első regénye az Értelem és érzelem megjelent. A regény kifinomult, aprólékoson kidolgozott, szigorú erkölcsi követelményrendszerrel mutatja be a 18. századbéli Angliát. Az írónő tökéletesen ötvözte könyvében a humort, kis iróniával fűszerezve.

Néhány gondolat a tartalomból... Mr. Dashwood halálakor összes vagyonát és birtokát egyetlen fiára, Johnra hagyja, aki felesége Fanny befolyásolása alatt áll. Mrs. Dashwood kénytelen kiköltözni lányaival a Nordlandből, új lakást keresve egy levél segítségével rátalálnak a Barton villára. Dashwood lányoknak be kell illeszkedniük egy új és ismeretlen környezetbe. A regényben Elinor a mérce, az idősebbik Dashwood nővér, aki olyan értékeket képvisel, melyet egyik szereplőben sem lelhetünk fel, gondolkodása logikus, cselekedetei helyesek, bátor, gyengéd indulatú, feleltébb értelmes. Pont, mint egy példakép. A cselekmény tehát a lányok élete, „párvadászata” körül bonyolódik, különös, nem épp egyértelmű helyzetek adódnak, melyet az író mesterien tár az olvasó elé.

Rózsás Szabina

Nyuszi a fűzfasátorban...

Bárszentmihályfán felújított haranglábbal és egy fűzsátorban (képünkön) húsvéti nyuszival, tojáskiállítással és tojásfával várták az ünnepeket a falubeliek.

– Milyen hagyományai vannak a húsvétvárásnak a városrészben, illetve ki tevékenykedett a kiállítás létrejöttében? – fordultam kérdésemmel *Drávecz Gyula* települési képviselőhöz.

– Lassan három éve már, hogy a focipályánál látható fűzfasátrat a húsvéti és karácsonyi ünnepkörben feldíszítik a helyiek. Dulics Mária kosárfonó és lelkes csapata szépíti az adott ünnephez megfelelő öltözetbe a fűzsátrat.

– *Hogyan oldották meg a harangláb felújítását?*

– A település lakóival együtt – régi kívánságként – fogalmazódott meg, hogy a nagyon rossz állapotú haranglábat felújítsuk, aztán a gondolatot tettek követték. Ez a „restaurálás” három szakaszban került végrehajtásra. Első lépésként 2011-ben a harang elektronikáját hoztuk rendbe, majd a Zala Megyei Közgyűlés Térségfejlesztési Bizottsága által kiírt pályázaton nyert kétszázezer forintból a fazsindely lecserélésére kerülhetett sor. Utolsó lépésként idén városrészi keretből – ami közel százezer forint – sikerült a padozatot és a kerítést is felújítani. A kerítéshez szükséges faanyagot a Zalaerdő Zrt. biztosította. A harangláb felszentelésére 2012. május 10-én 17.30-kor kerül sor, Kondákor Gyula esperes úr közreműködésével. Ünnepségünkre minden érdeklődőt szeretettel várunk!

Koronicz Lilla

Körhinta – Ifjúsági közösségfejlesztés a Lenti Kistérségben
TÁMOP-5.2.5/B-10/2-2010-0183
8960 Lenti, Templom tér 5.
Telefon: 06-92/551-017 • 06-92/551-019 • 06-92/551-082
Fax: 06-92/551-018
Email: info@lentifi.hu
www.lentifi.hu • www.ujszechenyiterv.gov.hu

MAGYARORSZÁG MEGÚJUL

A projekt az Európai Unió támogatásával, az Európai Szociális Alap társfinanszírozásával valósul meg.

Új szakkereskedés Lentiben

Horváth László polgármester és *Ferenczi Róbert* alpolgármester jelenlétében nyitotta meg a családi vállalkozásban létrejött üzletét *Kovács Tibor* vállalkozó karöltve a *Husqvarna* céggel (képünkön).

– Tibort a helyiek nem ilyen ünnepélyesen, hanem olajos kézzel, munkaruhában ismerhették eddig, aki a rá jellemző szakértelemmel, gyorsasággal állt eddig is a kisgéptulajdonosok szolgálatában – jegyezte meg tréfásan a polgármester az üzlet átadása kapcsán. – Iklódbördőce után immár Lentiben is elérhetőek ezek a termékek, ami azért is fontos számunkra, mert ez a helyiség eddig kihasználatlan volt, továbbá új munkahely is létesült. Lenti kereskedőváros jellegét erősítheti tovább az üzlet megnyitása a mezőgazdasági, az erdészeti gépek választékbővülésével, és bízunk abban is, hogy remélhetőleg még több vásárlót csalogat a városunkba a szakkereskedés.

Horváth László elmondta még, hogy Lentiben régi hagyományai vannak a kiskertművelésnek, a tulajdonosok színvonalas munkáját könnyítik tovább a szaküzletben megvásárolható gépekkel. A város nevében is jókívánságait fejezte ki a családnak a vállalkozáshoz, majd rögtön egy munkavédelmi kesztyű megvásárlásával lett az üzlet első vevője.

– Régi vágyunk teljesült ennek az üzletnek a létrejöttével, hiszen szerettünk volna a Husqvarna cégnek egy megfelelő képviseletet Lentiben is – mondta az ünnepélyes megnyitón *Held Norbert,* a cég ügyvezető igazgatója. – A terveket még a múlt évben egyeztettük, mára pedig meg is valósult az elképzelés így évtizedes együttműködésünkben ez nagy előrelépésként értékelhető. Példaértékű ez a családi kereskedés, kellő szakmai hozzáértéssel, kitartó munkával, kapcsolati tőkével építették fel vállalkozásukat a tulajdonosok.

dj

Vörös tojótyúkok

házhoz szállítással eladók: 600 Ft/db. Zalaboldogfán 50 Ft kedvezmény.

További információ: 06-30/8510452

Kiváló kőművesek

Az első tízben végzett az országos, a Szakma Kiváló Tanulója Versenyen a *lenti Lámfalussy Sándor Szakközép- és Szakiskola* két diákja.

A kőműves szakma képviseletében a 3/13/C osztályból *Borsos Tamás* és *Gazdag Norbert* vett részt a háromfordulós versenyen. A megyei írásbeli állomást a Zala Megyei Kereskedelmi és Iparkamara testülete szervezte, a tanulók a szintvizsgán és a megyei fordulóban elért eredményeik alapján jutottak az országos döntőbe, amit április közepén, Budapesten rendeztek meg. Itt elsősorban a gyakorlati tudásukról kellett számot adniuk, de természetesen elméleti kérdéseket is meg kellett válaszolni.

Végül Borsos Tamás hatodik, Gazdag Norbert pedig hetedik helyezést ért el. Eredményükkel mindketten mentesülnek a szakmunkásvizsga alól.

kt

Két lenti diák is részt vett az országos versenyen.

Területalapú támogatások gazdálkodóknak

A falugazdászok segítenek

A falugazdászok továbbra is várják a gazdálkodókat a területalapú támogatások beadásában!

Az elmúlt évekhez hasonlóan **2012. április 2. és május 15.** között adhatók be a mezőgazdasági termelőket érintő **területalapú támogatások** elektronikus formában. Az egységes kérelem kitöltésében továbbra is segítséget nyújtanak a falugazdászok – *időpont egyeztetést követően* – a körzeti irodákban valamint egyes önkormányzatoknál.

A falugazdászok az alábbi telefonszámokon érhetők el:

körzeti iroda	falugazdász	telefonszám
Zalaegerszeg, Bíró M.u.38. hétfő - péntek: 8.00-16.00	Deákné Vas Szilvia	06/70/436-5315
	Kötél Lajosné	06/70/436-5317
	Szabó Gyula	06/30/434-6837
	Páternoszter Anna	06/70/417-4343
Lenti, Petőfi u.2. kedd-csütörtök:8.00-16.00	Palkóné Hosszú Katalin	06/30/663-5420
	Herman-Belső Ágnes	06/70/436-5322
Letenye, Kossuth u.32. kedd: 8.00 - 15.00	Szabó Gyula	06/30/434-6837
	Balogh István	06/30/530-4746
Nagykanizsa, Erdész u.1 /a kedd - csütörtök: 8.00-16.00	Imrei Ferenc	06/30/335-4561
	Perczel-Kovách Gergely	06/70/436-5354
	Szabó Lilla	06/70/436-5329
Keszthely, Csík F. sétány 1 hétfő-szerda: 8.00-16.00	Pusztainé Fodor Ágnes	06/30/663-5419
	Nagy Ferenc	06/30/480-2199
Zalaszentgrót, Csány L.u.2. kedd - csütörtök: 8.00-16.00	Ujj Aurél	06/70/436-5273
	Keresztes János	06/30/356-2147

Nyertes vízrendezési pályázat Pákán

Lukács Tibor, *Páka* polgármestere arról tájékoztatta lapunkat, hogy még 2011. novemberében, az Új Széchenyi Terv Nyugat-dunántúli Operatív Program támogatás keretében a falu belterületi vízrendezésre benyújtott pályázatát támogatásra érdemesnek ítélték és közel 50 millió forintos támogatást állapítottak meg, melyhez az önkormányzatnak 10 % saját forrást kell biztosítani.

– A beruházás közbeszerzés köteles, így várhatóan csak ősszel indulhat el a kivitelezés – folytatta a polgármester. – A támogatásból Pákán és a Dömeföldi utcában felújításra kerülnek a vízelvezetés szempontjából kritikus helyen lévő vízelvezető árkok, átereszek és rendszerek. 20 éves vízelvezetési problémánk végére tehetünk így pontot.

– Milyen további támogatási lehetőségek állnak önök előtt?

– Áprilisában nyílt lehetőségünk ismét a Belügyminisztériumhoz pályázatot benyújtani, a kötelező feladatot ellátó intézmények felújítására, kérelmünket ezúttal az ifjúsági sportház felújítására nyújtottuk be.

– Mire pályáztak?

– Sikeres pályázat esetén az 1977-ben – társadalmi összefogással épült – sportlétesítmény külső hőszigetelése, nyílászáró cseréje, vizesblokk felújítása valósulna meg, ami igencsak időszerű feladat.

– Milyen munkák fejeződtek be a faluban?

– Az önkormányzat az elmúlt időszakban az Átkötő utca, – a település egyetlen olyan utcája volt, mely nem volt portalanítva – mart aszfalttal történő felújítását, illetve az utca árkolási munkáit végezte el (képünkön).

dj

Újabb DVD...

A *lovászi Kerka-völgye Baráti Kör Egyesület* két évvel ezelőtt jelentette meg a Gyepű mentén című multimédiás DVD-t, amely az Őrség egykori krónikásának, *Avas Kálmánnénak* állított emléket. A közelmúltban elkészült a sorozat második darabja, ezen *Simon Dezső kislengyeli* nyugdíjas, okleveles könyvvizsgáló vall szülőföldjéről.

– A Krónikás a göcseji dombokon címmel megjelent anyagon az amatőr költő és helytörténeti kutató mutatja be szűkebb hazáját, Kislengyelt és környékét, a szegek vidékét – mondja a friss kiadványról *Jánosi Ferenc*, aki feleségével, *Jánosi Zsuzsával* együtt szerkesztette a hang és képanyagot. – Megismerhetjük a hagyományos paraszti gazdálkodást a hétköznapok és ünnepek szokásait, szomorú énekéből megtudhatjuk, miért halt meg fiatalon Tuboly Mária. Sokoldalú publikációs tevékenysége mellett öt könyve látott napvilágot az utóbbi években.

Simon Dezső 1921. április 9-én született Kislengyel községben. Mint az akkori falusi fiatalok többsége, a szülők gazdálkodásában segített. Magánúton végezte el a polgári iskola négy osztályát, 1947-ben beiratkozott Zalaegerszegen a Dolgozók Kereskedelmi Középiskolájába. Kitűnőre érettségizett, majd hasonló eredménnyel felvételizett a Közgazdaságtudományi Egyetemre. Ennek ellenére – kulák származása miatt – mégsem vették fel. Ez a további életét nagyban meghatározta. Pacsai és zalaegerszegi főkönyvelőség után 1983-ban ment nyugdíjba. Fiatal kora óta ír verseket, tanulmányokat, melyek több újságban is napvilágot láttak. Gondolataiból a göcseji táj szépsége, melegsége, az itt élő emberek küzdelmes élete és hétköznapjai bontakoznak ki előttünk. Kilenc évtizeddel a háta mögött is szellemi frissességgel ír, agitál, vitázik és háborodik fel a hétköznapi politikán. Szakmai munkái mellett a – Göcseji krónika (2005), Egy munkástanács titkára voltam (2006), Kislengyel a XX. században (2007), Göcseji balladák – emlékezések (2010), Göcseji vőfélykönyv (2010) látott könyv alakban napvilágot. A szép kiállítású DVD-n a szerkesztők, valamint *László Csaba* működik közre, a borítóterv *Szép József* munkája volt.

Dányi

ZALA VOLÁN

MINDEN TÍPUSÚ

személygépkocsi, tehergépkocsi, autóbusz, utánfutó, mezőgazdasági vontató és pótkocsija, lassú jármű és pótkocsija

MŰSZAKI VIZSGÁZTATÁSA

GÁZOLAJ ÉS KENŐANYAG KEDVEZMÉNYES ÉRTÉKESÍTÉSE

Elérhetőségeink:

Zalaegerszeg, Zrínyi út 99. Tel.: 92/ 503-695
Tel.: 92/ 503-675
Nagykanizsa, Virág B. u. 4. Tel.: 93/ 537-937
Keszthely, Mártírok u. 2. Tel.: 83/ 515-175
Lenti, Petőfi S. u. 32. Tel.: 92/ 551-882
Zalaszentgrót, Szőlő u. 17. Tel.: 83/ 562-990

A ZALAVÍZ ZRT. FELHÍVÁSA

Figyelem: a ZALAVÍZ ZRT. nem vesz vízmintát a lakásokban!

A ZALAVÍZ ZRT. arra kéri a lakosságot, hogy legyenek óvatosak, kit és miért engednek be az otthonukba.

Társaságunkhoz rendszeresen érkeznek bejelentések, miszerint ismeretlenek telefonon próbálnak időpontot egyeztetni a Zalavíz Zrt. nevében, lakásban történő vízminőség ellenőrzésre.

Szeretnénk felhívni a lakosság figyelmét, hogy a Zalavíz Zrt. munkatársai nem vesznek vízmintát a lakásokban, kivéve, ha a tulajdonos ezt külön megrendeli.

A vízmérők leolvasását végző, illetve a cégeknél, intézményeknél vízmintát vevő kollégáink fényképes igazolvánnyal rendelkeznek, amelyek valódiságát ellenőrizhetik a Zalavíz Zrt. alábbi telefonszámain:

06-92/500-300, 06-80/202-178.

ZALAVÍZ

A lakásukba vagy az ingatlanukra bejutást kérő személyekkel minden esetben legyenek óvatosak a saját érdekükben!

ÉSZAK-ZALAI VÍZ- ÉS CSATORNAMŰ ZRT.
8900 Zalaegerszeg, Balatoni út 8. • Tel.: 92/500-300
E-mail: zalaviz@zalaviz.hu • Web: www.zalaviz.hu

A labdarúgás népszerűsítésén fáradoznak Rédicsen

Komolyan veszik az utánpótlásnevelést.

Már az óvodásokat is bevonják a labdarúgó foglalkozásokba terveik szerint a rédicsiek – tudtuk meg *Stokker Sándor* polgármestertől.

– Gaál László edző irányításával állnak össze majd a labdarúgással kapcsolatos elképzeléseink. Nem titkolt célunk, hogy hosszú távra biztosítsuk a település labdarúgó szakosztályának utánpótlását – mondta Stokker Sándor.

Gaál László edzőt a részletekről kérdeztük.

– A Bozsik-programhoz tartozó U7-es korosztálytól az U13-ig, a hetedik-nyolcadikos korosztályig szeretnénk kiszélesíteni foglalkozásainkat. Jelenleg az U11-esek kivételével már folynak is az edzések.

– *Milyen célokat fogalmaztak meg?*

– Legfontosabb célunk, hogy minden életkorban biztosítsuk a gyerekeknek az óvodai és iskolai testnevelési foglalkozások mellett a rendszeres sportolási lehetőséget. Új sportágak bevezetése költségesebb lett volna, a labdarúgás adott és hagyományokkal rendelkező sportág a faluban. Heti egy alkalommal foglalkozunk az óvodás korosztállyal és felmenő rendszerben a többiekkel is. Ezt a közeljövőben két órára bővítjük majd.

– *Rendelkeznek kellő szakemberrel?*

– UEFA B-licences edzői minősítésem van, valamint középfokú labdarúgói szakedző is vagyok, segítőim között tudhatom például Stokker Sándor polgármester urat, aki ugyancsak rendelkezik edzői alapvégzettséggel és már három éve irányítja az utánpótlás munkáját. Fontos, hogy tovább folytassuk a nagy hagyományokon alapuló labdarúgást Rédicsen és hosszú távon gondolkodunk ennek fenntartásában. Mindehhez partnerünk egyesületünk elnöke, Kiss Balázs és a helyi önkormányzat is, amely legnagyobb támogatónk is egyben.

dj

Sári Fotó
Műterem és digitális fotólabor

Szolgáltatásaink:
- Esküvői, portré, családi és rendezvény fotózás műteremben és helyszínen
- Digitális képkidolgozás
- Ajándéktárgyak saját fotóval

Cím: Lenti, Sugár u.1.
Tel:92/351-117

Itt az ideje, hogy változtasson!

Ha fogyni szeretne, akkor Önnek egy jó konyhára van szüksége!
Egy jó konyhában minden kézre van, így egyszerűbben tud főzni.
Ezért fél óra alatt végez a főzéssel és a rendrakással,
mert a praktikus megoldások megkönnyítik az életét.

Velünk tud változtatni!

Cégünk 17 éve tervez és gyárt konyhabútorokat. Rendelkezünk azzal a szaktudással, ami egy jó konyha megvalósításához elengedhetetlen. Otthonában segítünk Önnek. Elmondjuk, hol és hogyan lehet változtatni. Így Önnek egy jó konyhája lesz! Amit szívesen használ!

Tartósan könnyű ápolás
+ vízkőtaszítás
+ karcállóság
50%-kal kevesebb tisztítási idő

Most könnyebben tud változtatni, mert 2012 május 31-ig
a helyszíni kiszállás és tanácsadás költségét cégünk fizeti Ön helyett!
Használja ki ezt a lehetőséget!

mxm lakberendezés: Miszori Imre **Hívjon: 30/ 916 30 16** www.mxm.hu

Szakmai ismereteket szereztek

Általános iskolás diákok számára szervezett szakköröket a *Lámfalussy Sándor Szakközép- és Szakiskola.* A februárban induló program célja, hogy a tanulók megismerjék a különböző szakmák alapszerszámait, alapműveleteit és képet kapjanak az adott munkákról.

– Ezzel is szeretnénk a műszaki látásmódot fejleszteni és az általános iskolákban kieső technikai órai foglalkozásokat kiszélesíteni, bővíteni – mondta *Sabján Sándor*, az intézmény gyakorlati oktatás vezetője. – Jelenleg a Vörösmarty- és az Arany-iskolából mintegy húsz diák vesz részt a bútorasztalos és a szakács szakkörökön. Előbbin megismerkednek a különböző fafajták tulajdonságaival, méréssel, jelölésekkel, fűrészeléssel, reszeléssel, csiszolással, szegezéssel. Majd készítettek egy faszerkezeti kötésekkel létrehozott díszdobozt (képünkön – a szerk.), melyet a végén lakkozással díszítettek. Ezt a mestermunkát a gyerekek haza is vihették. A bútorasztalos mellett a szakács mesterség rejtelmeibe is bepillanthattak a diákok, alapvető ételeket készítettek, leveseket, köreteket, illetve főként tésztákat, salátákat és édességet, például Gundel palacsintát. Ezeket egymás közt bírálták és kóstolták.

Sabján Sándor azt is elmondta, a következő tanévtől is szeretnék elindítani és kibővíteni a szakköröket, csatlakozna a programhoz a szerkezetlakatos, a festő és a pincér szakma is. A tapasztalat azt mutatja, a diákok érdeklődve fogadták a lehetőséget és az egyre több „munkavégzés” növelte is ezt.

kt

FINOMLISZT
TÜSKESZENTPÉTER

"Lisztet csak
Tüskeszentpéterit hozz a boltból."
- mondta nagyanyám.
(Kertész László malmi ágazatvezető)

Zala-Cereália Kft.
8790 Zalaszentgrót-Tüskeszentpéter, Nyár u. 1.
Tel.: 83-562-950 • Web: www.zala-cerealia.hu

9567382 sa

BEDENEK ÉS TÁRSA BT.
MEZŐGAZDASÁGI GÉP ÉS ALKATRÉSZ KERESKEDÉS
Kaposújlakon, a 610-es Főút mellett
Telefon: 82/713-274, 30/3369-804 E-mail: bedenek@kapos-net.hu
Fax: 82/714-208 H-P:7:30-16:30, Szo:7:30-12:00 Web: www.bedenek.hu

Fogadóórák

Horváth László polgármester
fogadóórájára a 92/553-912-es telefonszámon lehet jelentkezni.
Ferenczi Róbert alpolgármester
fogadóórájára jelentkezni a 92/553-912-es telefonszámon lehet.

Települési képviselők fogadóórái:
Vatali Ferenc
2012. május 2-án (szerdán) 16.00-17.00 óráig,
Drávecz Gyula
2012. május 4-én (pénteken) 8.00-9.00 óráig,
Dr. Fekete Zoltán
2012. május 8-án (kedden) 15.00-16.00 óráig,
Gáspár Lívia
2012. május 9-én (szerdán) 13.00-14.00 óráig,
Héra József
2012. május 17-én (csütörtökön) 16.00-17.00 óráig.
Helye: Polgármesteri Hivatal I. emeleti tanácskozóterem

Városrészekben tartandó fogadóórák:
Vatali Ferenc
2012. május 2-án (szerdán) 17.15-18.15 óráig a lentikápolnai kultúrházban,
Drávecz Gyula
2012. május 7-én (hétfőn) 18.00-19.00 óráig a bárszentmihályfai orvosi rendelő épületében,
Gáspár Lívia
2012. május 9-én (szerdán) 17.00-18.00 óráig a máhomfai kultúrházban,
Gáspár Lívia
2012. május 9-én (szerdán) 18.30-19.30 óráig a lentiszombathelyi kultúrházban,
Héra József
2012. május 17-én (csütörtökön) 17.00-18.00 óráig a mumori kultúrházban
fogadják az érintett városrész lakóit.

Lenti és Vidéke
Közéleti havilap
Kiadó-főszerkesztő: **Ekler Elemér**
Szerkesztőség:
8901 Zalaegerszeg, Rákóczi út 2-4. Pf.: 381.
Tel.: (92) 596-936; Fax: (92) 596-937
E-mail: zalataj@zelkanet.hu
Kiadja: **Zalatáj Kiadó**
Készült:
Göcsej Nyomda Kft.; Zalaegerszeg, Bajcsy-Zs. tér 2.
Tel./Fax: (92) 316-783
ISSN 1585-3411

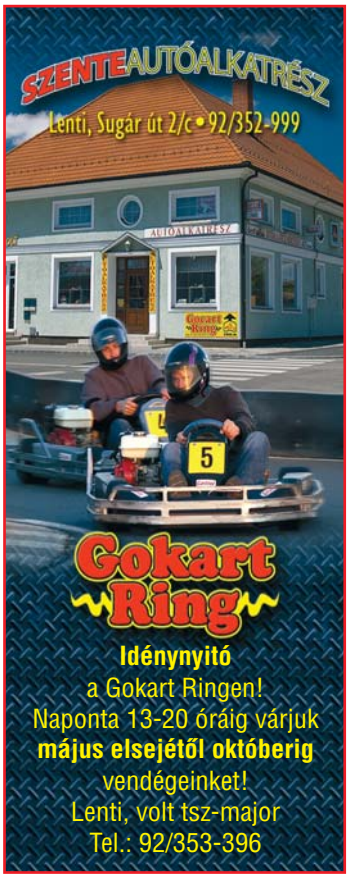

Idénynyitó
a Gokart Ringen!
Naponta 13-20 óráig várjuk
május elsejétől októberig
vendégeinket!
Lenti, volt tsz-major
Tel.: 92/353-396

Elérhetőségeink:
Telefon: 92/596-936,
fax: 92/596-937,
e-mail cím: zalataj@zelkanet.hu

Centrál Társasház

Lenti városközpontjában, a posta mellett

Alkotmány utca felőli oldal

Akár 25% befizetésével is lefoglalhatja új otthonát!
Készpénzes Vevőinknek egyedi kedvezmények!

Foglalja le lakását, Lenti megújúló városközpontjában épülő új társasházunkban!

- 26 lakásos liftes házban
- lakások mérete: 35nm-től 80nm-ig
- fűtés cirkófűtés házközponti kazánról, egyedi méréssel
- lakáson belül átalakítási lehetőség
- saját ízlése szerint választhatja ki a lakás színeit, a burkolatokat, szanitereket, csaptelepeket és a belső ajtókat

openhouse Ingatlan Franchise hálózat Magyar tulajdonú vállalkozás

Lakásokat a magyar tulajdonú Openhouse ingatlanhálózat értékesíti.

Részletekről érdeklődjön a helyi képviselőtől:
Almási István Tel: 06 30 949 70 64

Keresse fel weboldalunkat: www.centraltarsashaz.eu

HIRDETÉSÉT
feladhatja a
Lenti és Vidéke
havilapban.
Telefon: (92) 596-936;
Fax: (92) 596-937;
E-mail: zalataj@zelkanet.hu

Husqvarna®

Lenti, Dózsa György út 1. (körforgalomnál)
Telefon: 06-92/952-815, 06-30/342-2876, 06-30/363-9460

Zala Volán Utazási Iroda

www.zalavolan.hu

Engedélyszám: R/0022/1992/2000

ZALA VOLÁN UTAZÁSI IRODA REISEBÜRO

VÁLASSZON ÖN IS A ZALA VOLÁN UTAZÁSI IRODA AUTÓBUSZOS AJÁNLATAIBÓL!

EGER-AGGTELEK-MISKOLCTAPOLCA-HOLLÓKŐ-BETLIAR-KASSA
Máj. 18-20. **32.500,-Ft/fő**
DOLOMITOK: az észak-itáliai Alpesek természeti és kulturális csodái
Máj. 19-22. **68.900,-Ft/fő**
LOMBARDIA:Verona-Bergamo-Lago Maggiore-Milánó-Vicenza-Padova (**PÜNKÖSD**)
Máj. 24-28. **72.900,-Ft/fő**
ERDÉLYI KÖRUTAZÁS (**félpanzió**)
Jún. 5-10. **68.900,-Ft/fő**
MONTENEGRÓ nemzeti parkjai és csodálatos tengerpartja (**félpanzió**)
Jún. 13-17. **74.500,-Ft/fő**
HOLLANDIA-BELGIUM-LUXEMBURG, a három varázslatos ország
Júl. 3-8. **109.900,-Ft/fő**
BALTIKUM-SZENTPÉTERVÁR, az „Észak Velencéje" (**félpanzió**)
Júl. 21-31. **239.900,-Ft/fő**
SVÁJC álom szép tájai, a FEKETE-ERDŐ varázsa
Júl. 23-29. **129.900,-Ft/fő**
PORTUGÁLIA és ÉSZAK-SPANYOLORSZÁG felfedezése
Aug. 20-30. **209.900,-Ft/fő**
SZARDINIA, Európa trópusi - KORZIKA, a szépség szigete
Szept. 13-21. **189.900,-Ft/fő**

További ajánlatainkat keresse irodáinkban.

Zalaegerszeg: 92-511-045 *Nagykanizsa: 93-536-716*
Keszthely: 83-511-231 *Hévíz: 83-540-399*
Lenti: 92-551-061
www.zalavolan.hu/utazási _iroda
Eng.szám: R/0022/1992/2000

Zalaegerszeg
Autóbuszállomás
Tel.: 92/511-045

Nagykanizsa
Autóbuszállomás
Tel.: 93/536-716

Keszthely
Kossuth L. u. 43.
Tel.: 83/511-231

Hévíz
Autóbuszállomás
Tel.: 83/540-399

Lenti
Ifjúság út 1.
Tel.: 92/551-061

Pályázatokhoz kapcsolódó kiadványok, újságok készítése, szerkesztése megbízhatóan, gyorsan! Nyertes pályázatok megvalósulásának *kötelező közzététele kedvezményesen!*

Érdeklődni:
92/596-936; 30/378-4465
e-mail: zalataj@zelkanet.hu

AKKSI®

Akksi Kft.

Személy-és tehergépjármű, motorkerékpár-és indító akkumulátorok.

INGYENES ellenőrzés, beszerelés, szaktanácsadás.

Hulladék akkumulátor felvásárlás.

Zalaegerszegi üzleteink:

PANNON AKKU

Ola u. 12. Tel.:92/312-414
Kiserdei út 5. Tel.:92/315-731