Közép-Zala

Térségi havilap XVII. évfolyam 2020. július

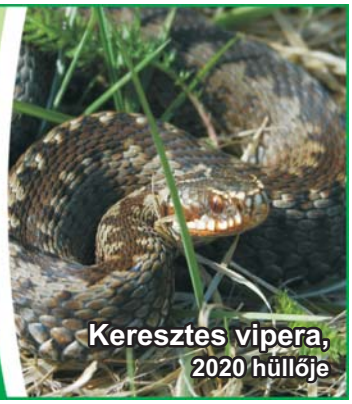

Keresztes vipera, 2020 hüllője

Útfelújítás Teskándon

Az önkormányzati utak felújítása pályázattal, csaknem 18 millió forintból, 100%-os állami támogatással valósítottak meg beruházást *Teskándon*. Június 27-én került sor az új burkolattal ellátott *Rigó utca* átadására.

– A felújítás munkálatait 2-3 hét leforgása alatt bonyolították le – mondta el *Sipos László* polgármester. – Az önkormányzat a helyi vállalkozókat előnyben részesíti a beruházások tekintetében, az utca felújítása esetében is így történt. A korábban Felszabadulás utca néven szerepelő útszakaszt az átnevezés alkalmával a lakók javaslatára „keresztelték” át Rigó utcának. Az új burkolatot a lakók igényeihez igazítva fektették le, a végeredményt a lakosság nagy megelégedettséggel fogadta.

Vigh László országgyűlési képviselő elmondta, hogy a programmal olyan célokat próbálnak kitűzni, amelyek minden településnek megfelelnek, de figyelembe kell venni a települések lélekszámát, ami különböző célok megvalósításához vezet. Az itteni célokat meghatározza, hogy Teskánd több, mint 1100 fős település, központi intézményekkel rendelkezik, óvoda, iskola, háziorvosi és védőnői ügyelet szolgálja az embereket. Mindebből következtetve az utak igénybevételét szem előtt tartva több pályázati megoldásra lehet szükség.

A szalag „átvágása”.

A 2019-ben indított Magyar Falu Program eredményeképpen Teskándon az óvodaudvar épületének átadását követően került sor a Rigó utca felújítására. Az utca felavatásán a szalagvágást jelképesen elektromos rollerrel tették meg, utalva a civil szervezeteket ösztönző pályázatra, amelyben elektromos autó beszerzését tervezi a község a *Teskándi Polgárőr Egyesület* működésének gazdaságossága érdekében.

A jövőt illetően Sipos László elmondta: – További pályázatokat adtunk be, melyek pozitív elbírálásában bízunk. Pályázati sikerekre egyébként ki van éhezve Teskánd, mert utoljára 2015-ben örülhettünk a Bagod irányába haladó kerékpárútnak, mely pályázati pénzből valósult meg, a köztes időszak pályázatai pedig nem nyertek támogatást. Folyamatosan dolgozunk a csapadékvíz elvezetésén, a kisebb munkálatokat saját erőből oldjuk meg. Hála Istennek, az egyik leginkább veszélyeztetett részre a TOP keretében ismét kaptunk közel 30 millió forint támogatást. A szerződéskötés folyamatban van, reméljük, hogy az idén megvalósul a beruházás. Nem félünk az újtól, így a közétkeztetési feladatokban is a lejárt szerződést érvényesítve új pályázatot írtunk ki, ahova négy pályázót hívtunk meg. Eredményről július közepén tudunk beszámolni.

Trojkó Tímea

ZALA-CEREÁLIA KFT.

Tüskeszentpéteri liszt

Zala-Cereália Kft.
8790 Zalaszentgrót-Tüskeszentpéter, Nyár u. 1.
Tel.: 83/562-950
www.zala-cerealia.hu

Tüskei GazdaTáp

ZALAEGERSZEGI TORNA EGYLET 100 ZTE 1920 2020

Köszöntjük a 100 éves Zalaegerszegi Torna Egyletet!

Zete 1920 Hagyományőrző Egyesület

Több mint másfél milliárd forintból épül kerékpárút a Mura mentén

Az elmúlt évtizedek legnagyobb turisztikai beruházása valósul meg a Mura partján. Kelei Zita, Őrtilos és Polgár Róbert, Keresztúr polgármestere Cseresnyés Péter országgyűlési képviselővel közösen tekintették meg a kerékpárút murakeresztúri nyomvonalát.

Az elmúlt évtizedek legjelentősebb turisztikai beruházása kezdődik meg a *Mura* partján. Több mint másfél milliárd forintból egy olyan kerékpárút épül a folyó magyarországi partszakaszán, amely összeköti *Molnárit, Murakeresztúrt, Beleznát* és *Őrtilost*. Ez a bicikliút összekapcsolja a *Mura-menti Tájvédelmi Körzetet* és a *Duna-Dráva Nemzeti Parkot* is.

„A kerékpárút egy fontos lépés annak érdekében, hogy a Mura vidéke felkerülhessen hazánk turisztikai térképére, és ott méltó helyet foglaljon el. A Mura folyó és környéke olyan egyedülálló természeti és kulturális értéket képvisel, amelyet azt gondolom, minden magyar embernek meg kell ismernie. A beruházás lehetőséget teremt rá, hogy ne csak vízen, de kerékpárral is bejárhassák majd ezt a csodálatos vidéket a hozzánk látogató emberek” – nyilatkozta *Polgár Róbert* keresztúri polgármester a sajtótájékoztatón, amelyet *Cseresnyés Péterrel*, a térség országgyűlési képviselőjével és *Kelei Zitával*, Őrtilos polgármesterével közösen tartottak Murakeresztúron június 27-én.

A kis híján 13 km hosszú útszakasz számos egyéb turisztikai és gazdaságfejlesztési célú beruházás lehetőségét teremti meg. Polgár Róbert elmondta, szeretnék, ha a Mura partján egy új kikötő és pihenő hely is épülne Keresztúron, valamint modern, igényes vendéglátóhelyek is kialakításra kerülnének. „Az új Mura-kerékpárút nyomvonala a különleges murakeresztúri bányatavak mellett is elhalad, ahol szintén komoly fejlesztéseken gondolkodunk a tulajdonosokkal. Néhány éven belül szeretnénk ott is modern és hangulatos turisztikai-, sport- és kulturális központot létesíteni” – avatott be a részletekbe a polgármester. „A kerékpárutat szeretnénk bekötni a falunk központjába is: egészen az Arany János és a Kossuth Lajos utcáig el lehet majd tekerni a Mura partjáról. A bekötő kerékpárút lehetőséget teremt rá, hogy aki meg szeretne ismerkedni falunk vendégszerető közösségével, településünk egyedi magyar-horvát kultúrájával, a helyi látványosságokkal és finomságokkal, azok két keréken térhessenek be hozzánk. Illetve így a keresztúri családok, gyerekek és idősek is kikerékpározhatnak majd a töltésen, és kiélvezhetik a folyó gyönyörű látványát. Biztonságos kerékpár útvonalon látogathatják meg a szomszédos falvakat is” – avatott be a részletekbe a keresztúri önkormányzat vezetője.

Polgár Róbert szerint a turizmus eddig egy kiaknázatlan lehetőség volt Keresztúr számára. De az a hosszútávú tervük, hogy a falu gazdaságának egyik fő pillérévé válhasson a vendéglátás és a vendégfogadás. Ez a beruházás az első és nagyon fontos lépés ebbe az irányba, amelyet reményeink szerint még sok további követ. „Nagy köszönettel tartozunk mindezért Cseresnyés Péternek, térségünk országgyűlési képviselőjének, aki felkarolta a kerékpárút ügyét és megépítését. A környező települések vezetőivel és az országgyűlési képviselőnkkel szoros együttműködésben azon fogunk munkálkodni, hogy minél több vendéget csábítsunk ide, és az itt élő emberek is minél inkább kihasználják ezt a most épülő kerékpárutat” – tekintett a jövőbe Polgár Róbert. Hozzáfűzte: a koronavírus-járvány felhívta rá a figyelmet, hogy nagy szükség van a belföldi turizmus fejlesztésére, fellendítésére. Ez a kerékpárút pedig nagy lökést ad ennek a vidéknek, hogy végre bekapcsolódhasson hazánk turisztikai vérkeringésébe.

A TIT EGYESÜLET AZ ALÁBBI KÉPZÉSEKET INDÍTJA:

Építő és anyagmozgató gép kezelője E-000803/2014/A001
Kisteljesítményű kazán fűtő E-000803/2014/A007
Gépkezelő hatósági vizsga
Tűzvédelmi szakvizsga
Munkavédelmi képviselők továbbképzése

TIT Egyesület
8900 Zalaegerszeg, Dísz tér 7.
Telefon: 30-477-6070 / 92-510-159

Nyilvántartásba vételi szám: E-000803/2014

Értesüljön híreinkről, írásainkról, képgalériákról a Facebookon is! Keresse ott a Zalatáj Kiadó adatlapját, és a Tetszik gombra kattintás után értesülhet internetes tartalmainkról is.

facebook

FARKAS PÁLINKA

Hungarikum

• Bérfőzés • Kereskedelmi főzés • Palackozás

A főzési díj szeszadóval együtt 1600 Ft/l
Nálam az 50-60 l pálinkának a főzési ideje 10-12 óra, nem egylépcsős rendszerben, hanem hagyományos módon, kétszeri lepárlással és egy új, korszerű technológiával. Mert a minőségi, jó, zamatos pálinkához idő kell és a mester több, mint 30 éves tapasztalata!

Várom régi és leendő megrendelőimet:
Farkas Tibor pálinkafőző mester
Nagylengyel
Telefon: 30/586-3090 • 92/380-037

FARKAS PÁLINKA 1982 Zala megye pálinkája

Közép-Zala

Régiós havilap

Kiadja: **Zalatáj Kiadó**
Kiadó-főszerkesztő: **Ekler Elemér**
Szerkesztőség:
8901 Zalaegerszeg, Kosztolányi tér 1/B. Pf.: 381.
Tel.: (92) 596-936
e-mail: zalataj@zelkanet.hu
ISSN 2061-358X
Készült: Göcsej Nyomda Kft. Zalaegerszeg, Bajcsy-Zs. tér 2.
Tel./fax: (92) 316-783

Kulcsszerep hárult a Zala Megyei Kormányhivatalra a sikeres járvány elleni védekezésben

Beszélgetés dr. Sifter Rózsa kormánymegbízottal

A Zala Megyei Kormányhivatal – az Operatív Törzs intézkedéseinek folyamatos figyelemmel kísérése és végrehajtása mellett – minden szükséges intézkedést megtett a koronavírus-járvány elleni védekezés hatékonyságának növeléséért. A magyar kormány, így a Zala Megyei Kormányhivatal számára a legfontosabb feladat az állampolgárok védelme volt. A kormányhivatal az országos veszélyhelyzet 2020. március 11-i kihirdetését követően a járványügyi veszélyhelyzettel kapcsolatos feladatok koordinálására munkacsoportot hozott létre, amely ellátta a hivatalt érintő, sokszor azonnali intézkedést igénylő feladatokat. A járványidőszak tennivalóiról, tapasztalatairól beszélgettünk *dr. Sifter Rózsa* kormánymegbízottal.

– Lehetne fontossági sorrendet felállítani az intézkedések között?

– Kiemelt feladatunk volt a zalai egészségügyi intézmények védőeszközökkel való ellátása, hiszen a járvány közepette elsődleges szempont volt az emberi életek védelme, a fertőzés terjedésének megakadályozása. Számos alkalommal vettünk át szállítmányt a központi tartalékból, és juttattuk el a megyei alapellátás és a szociális intézmények számára. Emellett a minisztériumok és az országos tisztifőorvos által kiadott döntésekről és útmutatókról is folyamatosan tájékoztattuk őket, a felmerülő gyakorlati, szakmai kérdésekben rendszeres segítséget, támogatást is nyújtottunk nekik.

– Milyen plusz feladatokat rótt a járványhelyzet a kormányhivatal munkatársaira?

– Az egészségügyi védőeszközöket nemcsak az alapellátást végző háziorvosok, gyermekorvosok és intézmények számára kellett kiosztani. Az érettségi vizsgák biztonságos megszervezése érdekében munkatársaink az érettségizőknek és a vizsgáztatóknak is biztosították a védőeszközöket, valamint részt vettek a megyei idősotthonok ellenőrzésében is, ahogy az intézmények fertőtlenítésében is segédkeztek. Népegészségügyi szakembereink rendelték el az igazolt fertőzöttek és a határátlépők részére a házi karantént, és annak feloldását, ők adták ki a külföldről hazatérők számára a járványügyi megfigyelésről szóló határozatot. A kontaktkutatás szintén az ő dolguk volt. Az óriási terhelés ellenére feladataikat pontosan, szakszerűen, a határidőket betartva látták el.

– Az egészségvédelem mellett milyen egyéb további szervezési feladataik adódtak?

– A kormányhivatal védelmi titkárságára szintén jelentős többletteher hárult az elmúlt időszakban: kollégáim segítséget nyújtottak a települési önkormányzatoknak, felmérték a lakosság ellátási igényét, az ellátásra szorulók számát, és kapcsolatot tartottak a helyi karitatív és önkéntes szervezetekkel. A kormányhivatal fogyasztóvédelmi szakemberei a vásárlók és a tisztességes piaci szereplők védelme érdekében a veszélyhelyzet ideje alatt is kiemelt ellenőrzéseket végeztek a megyében. A vírushelyzet kezelése munkaszervezés szempontjából is intézkedéseket igényelt. A kormány Gazdaságvédelmi Akcióterve, illetve a járvány cégeket érintő hatásai miatt a foglalkoztatási osztályokon is jelentősen megnövekedtek az ügyszámok, ezért más szakterületekről kormánytisztviselőket csoportosítottunk át, akik segítettek a veszélyhelyzet alatt bevezetett munkahelyvédelmi támogatási igények feldolgozásában. A különleges jogrend felhatalmazta a polgármestereket, hogy a képviselő-testület jóváhagyása nélkül hozzanak határozatokat. Törvényességi felügyeleti osztályunk a polgármestereknek, jegyzőknek jogértelmezési kérdésekben nyújtott szakmai segítséget; figyelemmel kísérte továbbá a polgármesteri döntéshozatalt annak érdekében, hogy a szükségesség és arányosság követelménye ne sérüljön, és a rendkívüli felhatalmazást a hatékonyabb védekezés érdekében alkalmazzák. A Pécsi Tudományegyetem felkérése alapján közreműködtünk a H-UNCOVER epidemiológiai kutatásban érintett állampolgárok személyes kiértesítésében, hozzájárulva az országos szűrővizsgálatra felkért személyek minél nagyobb körű részvételéhez. A járvánnyal összefüggő kommunikációt az Operatív Törzs tartotta kézben, mi megyei szinten a kormányzati kommunikáció minél szélesebb körű megismertetésére törekedtünk: egyebek mellett számos tájékoztató anyagot, szórólapot, informáló plakátot, felhívást helyeztünk ki. Honlapunkon, Facebook-oldalunkon folyamatosan hírt adtunk a szervezetünket, ügyfélszolgálatainkat érintő változásokról, az állampolgárok védelme érdekében bevezetett aktuális kormányzati intézkedésekről.

Dr. Sifter Rózsa

– Hogyan védték az ügyfeleket a járványveszély alatt?

– Minden megtettünk azért, hogy a járvány terjedésének gátat szabjunk. Ügyfélszolgálatainkon nagy mennyiségű fertőtlenítőszert, tisztítószert, védőfelszerelést biztosítottunk, az ügyfélpultokra elválasztó plexifalat szereltünk. Ügyfélszolgálataink az ügyfelek és ügyintézők védelme érdekében a veszélyhelyzet ideje alatt a szokásos rendtől eltérően működtek, a telefonos kapcsolattartást és az elektronikus ügyintézési módokat helyeztük előtérbe, a személyes ügyintézésre az előre időpontot foglalók részére biztosítottunk csak lehetőséget. Március 18-tól a kormányablakbusz ügyfélfogadását is felfüggesztettük, azonban június 2. óta ismét igénybe vehető a szolgáltatás. Mindemellett kormányablakaink is már teljes nyitvatartás mellett fogadják az ügyfeleket. A bürokráciacsökkentés 2011 óta kiemelt célja a kormányzatnak, ennek egyik elemeként a veszélyhelyzetben számos ügytípus esetén bevezettük az ellenőrzött bejelentést. Ennek lényege, hogy engedélyezési eljárás helyett elegendő egy elektronikus bejelentés, és amennyiben a hatóság 15 napon belül nem tiltja meg a kívánt tevékenység folytatását, úgy azt a 16. naptól el lehet kezdeni.

– És mi lesz a lejárt okmányokkal? Milyen könnyítésre számíthatnak az állampolgárok?

– A kormány a veszélyhelyzet alatt úgy döntött, hogy a magyar hatóságok által kiállított okmány érvényességi idejét meghosszabbítja. Így a 2020. március 11. és 2020. július 3. között lejárt okmányok Magyarország területén 2020. december 15-ig érvényesek maradnak, tehát mindenkinek lesz elég ideje okmányai meghosszabbítására. Az intézkedés vonatkozik a járművek forgalmi engedélybe bejegyzett műszaki érvényességi idejére is, azonban a letelepedési, tartózkodási, bevándorlási engedélyekre ettől eltérő szabályok vonatkoznak. Jelentős könnyítés továbbá, hogy a legtöbb elkészült okmányt – a veszélyhelyzet lejártát követően is – postai úton kézbesítjük az ügyfeleknek, azokért tehát nem szükséges bemenni kormányablakokba.

– A járványhelyzetben példaszerű volt az összefogás. Ön hogyan értékeli a közös munkát?

– Elsőként szeretném megköszönni minden Zala megyeinek azt a példás fegyelmet, kötelességtudatot és segítőkészséget, amelyet az egész veszélyhelyzet alatt tanúsított. A nem mindennapi helyzet nem mindennapi összefogást szült Zala megyében, és ez az együttműködés lett a járvány elleni védekezés sikerének alapja. Valamint szeretném elismerésemet kifejezni a népegészségügyi főosztály, a védelmi bizottsági tagok, a kormányhivatali ügyfélszolgálatokon dolgozó munkatársaim helytállásáért, a polgármesterek fáradhatatlanságáért, akik az emberek érdekében felelősséggel éltek a rendkívüli felhatalmazásukkal. A honvédség, a megyei rendőr-főkapitányság, a megyei kórház, a katasztrófavédelmi igazgatóság, a mentőszolgálat vezetőinek, munkatársainak elhivatott munkája szintén hozzájárult az eredményes védekezéshez. Úgy érzem rendkívül összehangoltan dolgoztunk, valamennyi felsorolt szervezet kiemelkedő, felelősségteljes munkáról tett tanúbizonyságot, mely sok esetben munkaidőn túl, hétvégenként valósult meg.

Összeállításunk a Zala Megyei Kormányhivatal támogatásával készült.

* Múltidézés Flam rajzaival

Szoborterv 2009

(2009.01.29.)

Aggály

– Úgy gondolom, most azért nem szerencsés azt énekelni, hogy „föl föl te éhes proletár”… (2009.05.21.)

Öreg szoci

– Kirúgtak a munkahelyemről, bedőlt a hitelem, az asszony elhagyott, mindezek tetejében csalódtam az eszmében is. (2009.05.21.)

Gyorsabb és egyszerűbb

Nagy István agrárminiszter.

Gyorsabb és egyszerűbb lesz az osztatlan közös tulajdon megszüntetése januártól – közölte *Nagy István* agrárminiszter minap.

Ellenszavazat nélkül fogadta el az Országgyűlés az osztatlan közös tulajdon felszámolását segítő új jogszabályt, amely 2021. január 1-jén lép hatályba.

Az agrárminiszter azt mondta, hogy januártól az osztatlan közös tulajdon felszámolásához nem kell minden tulajdonos beleegyezése, azt 50 százalék plusz egy ember kezdeményezésével is el lehet indítani. A folyamat gyorsaságát segíti, hogy nem kell földmérőt hívni, helyette egy informatikai program segítségével mérik ki a területeket – tette hozzá. Ismertette, hogy az új földrészleteknek szántó, rét, erdő esetén legalább egy hektárosnak, szőlő, gyümölcsös esetén minimum 3000 négyzetméteresnek, zárt kertek esetében pedig minimum 1500 négyzetméteresnek kell lennie.

A törvény célja, hogy erősödjön a tulajdonosi szemlélet, mert azáltal a föld minősége, termőképessége is javítható, és így a magyar mezőgazdaság is versenyképesebbé válhat – mondta az agrárminiszter. Nagy István beszélt arról is, hogy a sertéshús után a magyar zöldségekre, gyümölcsökre, juh, kecske és marha termékekre is kiterjesztik a megkülönböztető jelzést a tudatos vásárlás erősítéséért. (Forrás: *MTI)*

Új! Új!
Indítógátlós (IMMOBILIZERES) autókulcsmásolás az autótípusok 85 %-ához kedvező áron!

Új! Zalaegerszeg, Széchenyi tér 5. Tel.: 30/471-1000 Új!
Nyitva tartás: h-p.: 8⁰⁰-16³⁰ • sz.: 9⁰⁰-12⁰⁰
Ebédszünet: 11⁰⁰-12⁰⁰

* 2015. decemberében veszítettük el kollégánkat, *Flamot*, vagyis *Farkas Lászlót.* Végső búcsút azonban nem veszünk tőle, hiszen egyéniségére, bölcsességére, atyai barátságára mindig emlékezni fogunk. Arról nem is beszélve, hogy rajzai, írásai itt vannak velünk.

Karikatúrái segítségével a *Közép-Zala* nyomtatott számaiban a múltba tekintünk. A válogatás az adott korba repíti vissza olvasóinkat, s bennünk is felidézi a Flammal együtt töltött éveket.

HIRDETÉS

A NEMZETI KONZULTÁCIÓ 1. KÉRDÉSE

A járvány újabb hulláma esetén Ön az alább javasolt intézkedések közül melyiket támogatná?

- Kijárási korlátozás bevezetése
- Távolságtartás elrendelése
- Maszkviselés elrendelése
- Országhatárok lezárása
- Az oktatási intézmények bezárása, és áttérés a digitális oktatásra
- Rendezvények korlátozása
- Védett idősáv a 65 év felettieknek
- Védekezéshez szükséges eszközök kivitelének korlátozása
- Ingyenes parkolás

Mondja el Ön is véleményét!
Kérjük, vegyen részt a Nemzeti Konzultációban!

Készült Magyarország Kormánya megbízásából.

Rendhagyó ballagás a tófeji oviban

Új fejezet kezdődik életükben.

Amint azzal lapunk már több ízben foglalkozott, az új típusú koronavírus hazánkban is fenekestül felforgatta a megszokott életvitelt. A rendkívüli helyzettel összefüggésben meghozott kényszerintézkedések a szülőket és gyermekeiket, illetve a pedagógusokat is kényszerpályára terelték. Az élet azonban nem állhatott meg. Kitartással, elkötelezettséggel és szorosan együttműködve szülők, diákok és pedagógusaik ezt a nehéz tanévet is elbúcsúztatták.

A rendkivüli tanévről *Nyakas Mártával*, a *Tófeji Meseszinget Óvoda* vezetőjével beszélgettünk:

– A rendkívüli helyzet miatt már márciusban, az óvodaszünet elrendelésekor tudtuk, hogy rendhagyóan kell megszervezننünk ezt az évet – kezd bele az óvodavezető, majd kérdésünkre a rendhagyó ovis ballagás részleteibe avat be minket. – Fel sem merült bennünk, hogy az iskolába készülő nagycsoportosok ne búcsúzzanak el az óvodától, csak a módját kellett megtalálni. A szülők is intenzíven érdeklődtek a ballagás felől. Május 25-én újra kinyithatta kapuit az óvoda és a gyerekek nagyjából hatvan százaléka tért vissza. A járványügyi korlátozások csökkentésével realizálódni kezdett a ballagás, búcsúzás megszervezése, így június 19-én 16.00 órára tűztük ki az időpontot.

Egyes ballagó nagycsoportosoknak otthonról kellett felkészülni, de a szülők vállalták, hogy az elküldött verseket, dalokat gyakorolják velük, majd egy próbára behozzák őket. Az idei ballagás abban is eltért a hagyományoktól, hogy nem tartottunk évzáró műsort a csoportoknak, ahol szüleiknek, vendégeiknek előadhatták volna verseiket, meséiket, táncaikat a gyermekek, bemutathatták volna, hogy mennyit ügyesedtek az év folyamán. Nem hívtunk meg mást, csak a ballagó gyermekek szüleit, csak az itt levő ovistársak, óvó nénik, dajka nénik tudtak tőlük elbúcsúzni. A ballagó gyermekek szüleit kértük, hogy családonként 2 fő vegyen részt az eseményen. A terület kijelölésekor, a székek elhelyezésekor figyeltünk a biztonsági távolságra. A gyermekek a rendkívüli helyzet ellenére felfokozott, elérzékenyült érzelmi állapotban élték meg az eseményeket. Az óvodavezetői köszöntő után, a ballagók tarisznyával vállukon – benne útravalóval –, kezükben virággal, versek, dalok előadása után, énekszóval körbejárták az óvoda termeit, búcsúztak a társaktól, felnőttektől. Az óvoda a Legyetek jók, ha tudtok című dal eléneklésével, majd a kiscsoportos és középsős társak verssel, virággal köszöntek el a ballagóktól. A Szülői Munkaközösség nevében Horváth Kinga elnök búcsúzott a ballagóktól, hasznos tanácsokkal látva el őket, és szüleiket, majd köszönte meg az óvoda dolgozóinak munkáját. A köszöntést vetítés zárta, aminek képein felevenítésre kerültek az óvodás évek – idézi fel Nyakas Márta a ballagás eseményeit.

Záró gondolatként az óvodavezető kiemelte: – A kis létszám sokkal családiasabb, meghittebb légkört teremtett. A lényeg, hogy a ballagó nagycsoportosok le tudták zárni az óvodai éveket, el tudtak búcsúzni, és érzékelték, hogy számukra egy új fejezet kezdődik az életben.

Gellén Szilárd

WIDEX® A TERMÉSZETES HALLÁS

INGYENES HALLÁSVIZSGÁLAT ÉS PRÓBAHORDÁS!

HALLÓKÉSZÜLÉK AKCIÓ

Widex U30 teljes ár:

39.900 Ft

Egyeztessen velünk időpontot!

06 (1) 770 0388
06 (70) 420 3561

WIDEX HALLÓKÉSZÜLÉK STÚDIÓ ZALAEGERSZEG

Kossuth Lajos u. 21-23. fszt. 5.

Az akció 2020. 08. 10-ig vagy a készlet erejéig érvényes. Akciós hallókészülék vásárlása kizárólag teljeskörű audiológiai vizsgálat után lehetséges, ha a halláscsökkenés megfelelően ellátható a készülékkel. A vizsgálat és az illesztés a szakmai irányelvek maximális betartásával történik.

HIRDETÉS

A NEMZETI KONZULTÁCIÓ 2. KÉRDÉSE

A koronavírus-járvány a világ sok országában az egészségügyi rendszer összeomlását eredményezte. Magyarországon sikerült a járvány terjedését lelassítani, ezzel időt nyertünk, hogy az egészségügyi rendszert kellően felkészíthessük. Ugyanakkor egy újabb járványhullám veszélye továbbra is fennáll.

Ön egyetért-e azzal, hogy a járványügyi készültséget mindaddig fenn kell tartani az egészségügyben, amíg fennáll a járvány visszatérésének kockázata?

Mondja el Ön is véleményét!
Kérjük, vegyen részt a Nemzeti Konzultációban!

Készült Magyarország Kormánya megbízásából.

Egerszeg legszebb napjai ezután jönnek

Balról Gecse Péter alpolgármester, Vigh László, Balaicz Zoltán, Bertáné dr. Bényi Krisztina helyettes államtitkár, Dömötör Csaba, Sárfalvi Péter helyettes államtitkár, dr. Pál Attila, a megyegyűlés elnöke és Rigó Csaba Balázs, a Versenyhivatal elnöke.

– Olyan közjóléti erdő közepén vagyunk, amely egyszerre üdülő, panoráma és sétaerdő – mondta *Balaicz Zoltán* polgármester az *Alsóerdei Sport és Rekreációs Központ* fejlesztésének hivatalos projektindítóján június 17-én *Zalaegerszegen*.

Az Alsóerdőt és az Aranyoslapi Forrást először 1381-ben említik az okiratok. Az Azáleás-völgy mára Zalaegerszeg egyik jelképévé vált. 1973-ban épült a TV-torony, amely az országban szabadon látogatható három létesítmény egyike. Elkészült az erdei tornapálya, védettséget kapott az erdő, megépült a Panoráma út 1974-ben. Az Alsóerdőn 1905-től városi majálisokat tartottak – adott rövid helytörténeti tájékoztatást Balaicz Zoltán.

A rendszerváltoztatás után jelentős állagromlás következett be. Sok terv készült a volt napközis tábor megmentésére, de ezeket nem sikerült megvalósítani. Az új lehetőség 2015. április 14-én adódott, ekkor írták alá a Modern Városok Program szerződését.

A polgármester elmondta, hogy a megyei jogú városok soha nem látott mértékű fejlesztéseket hajthatnak végre a programnak köszönhetően. Ezek egyik kiemelkedő eleme Zalaegerszegen a Sport és Rekreációs Központ fejlesztése.

A tervezésnél figyelembe vették a sport és környezetvédelmi szervezetek ajánlásait és a fenntartható fejlesztés követelményeit, ennek megfelelően alakult ki a végleges változat. Elsősorban a zalaegerszegieké lesz a létesítmény (a helyiek a fejlesztés legtöbb elemét ingyenesen használhatják), de a turizmust is szolgálja.

A TOP programban 1,2 milliárd, a Modern Városok Programban még 2017-ben 1.35 milliárd, majd 2020-ban újabb 1,5 milliárd forint biztosított az Alsóerdei Sport és Rekreációs központra, tehát a fejlesztés több mint nettó 4 milliárd forintból valósulhat meg.

Dömötör Csaba: – Az alsóerdei sportközpont meghatározó közösségi tér…

Erdei kalandpark, multifunkciós sportpálya, műsípálya, játszópark, KRESZ-park, kültéri kosárlabdapálya várja majd az ide kirándulókat. Új füves pályát, lelátókat, kiszolgáló épületeket és pihenőhelyeket építenek. A beruházás csak önkormányzati területeket érint, padokat, szobrokat telepítenek, fákat ültetnek.

A volt napközis tábor területén kívül eső területeken a búslakpusztai sportlőtér felújítására, erdei túraútvonalak, terepkerékpár pálya építésére, valamint a TV-torony és környezetének felújítására kerül sor. A beruházás időtartama 18 hónap, azaz a létesítmény várhatóan 2021 végére készül el.

Vigh László országgyűlési képviselő, miniszteri biztos arról beszélt, hogy a Zalaegerszeget az M7-es autópályával összekötő M76-os gyorsforgalmi okosút első ütemét a tervek szerint augusztusban átadják. A járműipari tesztpálya készültségi szintje már 65 százalékos. A képviselő szerint az alsóerdei fejlesztés igazi mágnest jelent majd a városlakók számára.

A sport- és rekreációs központ az élet újraindításának reményt keltő mozzanata: azt szimbolizálja, hogy a „nehéz hónapok után visszatérhetünk az ország gyarapodó, felívelő ösvényére” – mondta a Miniszterelnöki Kabinetiroda parlamenti államtitkára. Dömötör Csaba kiemelte: az alsóerdei sportközpont meghatározó közösségi tér, közösségépítő hely, generációk találkozási pontja lesz. A hagyományokra építkező beruházás a „feltörekvő város fontos mozaikdarabkája” – fogalmazott Dömötör Csaba. A beruházások közül kiemelte a Modern Városok Program keretében épülő új uszodát, a múzeum és a színház épületének felújítását.

Zalaegerszeg legszebb napjai még csak ezután jönnek!

Samu László

GÖCSEJ nyomda
OFSZET, DIGITÁLIS és FLEXO üzem
Teljes körű nyomdai szolgáltatások, szerkesztéstől a kivitelezésig!
Miben vagyunk a legjobbak?
OFSZET: Plakátok, Szórólapok, Flyerek, Prospektusok, Könyvek, Tömbös nyomtatványok
FLEXO: Etikett címkék, Boros címkék, Aranyozás + Lakkozás
DIGITÁLIS: Bélyegzők, Névjegykártyák, Esküvői meghívók, Itallapok, Étlapok, Tányérallátétek, Molinók készítése
ÚJDONSÁG! CD-k - DVD-k nyomtatása és másolása, ipari mennyiségben
Kérjen tőlünk árajánlatot, kalkulációnkat rugalmasan kezeljük, közösen alakítjuk ki!
Elérhetőség: Iroda +36/30/348-1387
+36/30/929-1219
www.gocsejnyomda.hu; e-mail: info@gocsejnyomda.hu
Kövess minket a Facebookon!
www.facebook.com/gocsejnyomda
Cím: 8900 Zalaegerszeg, Bajcsy - Zsilinszky tér 2.

Tudósítókat keresünk!
A **Zalatáj Kiadó** megyei és térségi lapjaihoz (Zalatáj, Észak-Nyugat Zala, Közép-Zala, Lenti és Vidéke, Zalalövő és Környéke, Szentgrót és Vidéke, Dél-Zala Murahíd, Pacsa és Környéke) **tudósítókat** keres a megye minden részéből.
Elengedhetetlen szempont a fotózás, s az alapvető számítástechnikai ismeretek alkalmazása.
Érdeklődni lehet:
30/378-4465, zalataj@zelkanet.hu