Észak-Nyugat Zala

Közéleti havilap XXI. évfolyam 2020. június

A hősök emlékére

Még 2019-ben nyert pályázati támogatást *Egervár* önkormányzata I. világháborús emlékmű építésére. A Közép- és Kelet-európai Történelem és Társadalom Kutatásáért Közalapítvány által biztosított 4 millió forintból valósult meg a település központjában elhelyezett szobor.

Egy kör formájú térkövezett területből emelkedik ki a két méter magas, mészkő lapokkal borított talapzat, melyen a 14 háborús hős neve is olvasható. Ennek a tetején magasodik *Béres János* szobrászművész életnagyságú, széttárt karú katona szobra, mely természetesen korhű öltözetben látható.

Egervár egy új hősi emlékművel gazdagodott.

A teljes emlékmű magassága megközelíti a 4 méteres magasságot, ami jól illeszkedik a főtér méreteihez.

Az új térelemben többféle motívum keveredik, amit a szemlélődők véleményei is jól tükröznek. Van, aki a kereszténységet, vagy a halált látja benne, de olyan is akad, aki egy széttárt karú turulmadarat vél felfedezni. Eddig már rengeteg pozitív vélemény fogalmazódott meg, így elmondható, hogy Egervár nem csak egy új hősi emlékművel, de egy új látványossággal is bővült.

HIRDETÉSÉT feladhatja az Észak-Nyugat Zala havilapban.
Telefon: (92) 596-936;
E-mail: zalataj@zelkanet.hu

Tudósítókat keresünk!

A **Zalatáj Kiadó** megyei és térségi lapjaihoz (Zalatáj, Észak-Nyugat Zala, Közép-Zala, Lenti és Vidéke, Zalalövő és Környéke, Szentgrót és Vidéke, Dél-Zala Murahíd, Pacsa és Környéke) **tudósítókat** keres a megye minden részéből.

Elengedhetetlen szempont a fotózás, s az alapvető számítástechnikai ismeretek alkalmazása.

Érdeklődni lehet:
30/378-4465, zalataj@zelkanet.hu

ZALAEGERSZEGI TORNA EGYLET 100 ZTE 1920 2020

Köszöntjük a 100 éves
Zalaegerszegi Torna Egyletet!

Zete 1920 Hagyományőrző Egyesület

A megyei közgyűlés elnökének döntéseiről

A koronavírus-járvány következtében elrendelt veszélyhelyzetben képviselő-testületi és bizottsági ülések megtartására nincsen lehetőség, a katasztrófavédelemről és a hozzá kapcsolódó egyes törvények módosításáról szóló 2011. évi CXXVIII. törvény 46.§ (4) bekezdése alapján a közgyűlés feladat-és hatáskörét a közgyűlés elnöke gyakorolja. A megyegyűlés 2020. júniusi ülésének megtartására ezért nem kerülhetett sor. *Dr. Pál Attila*, a megyei közgyűlés elnöke 2020. június 2-án a következő döntéseket hozta:

A *Zala Megyei Közgyűlés* képviselői és nem képviselő bizottsági tagjai a Szervezeti és Működési Szabályzatban foglaltak alapján valamennyi előterjesztést a szokásos eljárásrend szerint előzetesen kézhez kaptak. A megküldött előterjesztésekkel kapcsolatban a közgyűlés elnökének küldhették meg észrevételeiket, esetleges módosító indítványaikat.

Hét előterjesztés került összeállításra, ezek közül egy kivétellel a döntést a közgyűlés elnöke a fent hivatkozott jogszabályban foglaltak szerint meghozta. A kivétel a „Tájékoztató a Zala Megyei Katasztrófavédelmi Igazgatóság 2019. évi tevékenységéről." című előterjesztés volt, amit szintén kézhez kaptak a képviselők, ugyanakkor a közgyűlési dokumentum a veszélyhelyzet megszűnését követően ismételten a testület elé kerül annak érdekében, hogy a képviselők kérdéseiket személyesen is feltehessék a katasztrófavédelmi igazgatóság illetékes munkatársának. Erre tekintettel határozati javaslat nem szerepelt az előterjesztésben.

A közgyűlés elnöke elfogadta a *Zala Megyei Vállalkozásfejlesztési Alapítvány* 2019. évi működéséről szóló beszámolót. Az Alapítvány eredményes évet zárt 2019-ben, amit az is alátámaszt, hogy 2019. december 6-án az Év Vállalkozója Díj átadási ünnepségen elismerésben részesült, a díjat az Alapítvány Kuratóriumának elnöke, *Pácsonyi Imre* vette át *Varga Mihály* pénzügyminisztertől és *Tolnay Tibortól*, a VOSZ elnökétől.

Az M9 Térségi Fejlesztési Tanácsban az érintett megyei önkormányzatokat két fő képviseli, a közgyűlés elnöke mellett a képviselő-testület által delegált tag. A Zala Megyei Önkormányzat részéről Pácsonyi Imre alelnök került delegálásra a Tanácsba.

Döntés született a Zala Megyei Önkormányzat 2020. évi költségvetési rendeletének módosításáról. A 2020. évi költségvetés elfogadásakor az önkormányzat és a hivatal 2020. évi bevétel-kiadási főösszege 629.523 e Ft-ban került meghatározásra. A változtatás eredményeként a főösszeg 805.211 e Ft-ra módosult, miután az önkormányzat újabb hat pályázat elbírálásának nyertes eredményéről kapott tájékoztatást, ebből három a Terület – és Településfejlesztési Operatív Programban kerékpárút-fejlesztést tartalmaz, három pályázat pedig a határmenti szlovén és horvát együttműködési programban valósul meg.

Dr. Pál Attila

Az Agrárminisztérium és a Hungarikum Bizottság 2020. március 23-án írta ki a 2020. évi, a nemzeti értékek és hungarikumok gyűjtésének, népszerűsítésének támogatására szóló pályázati felhívását, melyre a megyei önkormányzat benyújtotta pályázatát. A felhívás célterülete „Nemzeti értékek (települési, tájegységi, megyei, ágazati, külhoni települési, külhoni tájegységi, külhoni nemzetrész értéktárban szereplő nemzeti értékek és hungarikumok) bemutatása és népszerűsítése rendezvények megvalósításával." A pályázat alapján 2021. február-április hónapokban kerül sor egy kétfordulós vetélkedőre, melyet általános iskolai felső tagozatos és középiskolás diákoknak hirdet meg az önkormányzat, bevonva a muravidéki Lendva környékét is. A pályázat 3.461.800 Ft-os költségvetéssel került benyújtásra.

A megyei kitüntető cím, valamint díjak alapításáról és adományozásáról szóló 13/2007. (VI.26.) ÖR számú rendelet módosítására is sor került, a változtatás eredményeként a megyei elismerések száma 11-ről 9-re csökkent, valamennyi díjból 2021. évtől kezdődően 1 kerül átadásra. A közgyűlés elnöke a vonatkozó rendeletben előírt előkészítő bizottság javaslata alapján határozott a 2020. évi kitüntető cím és díjak adományozásáról is (11 db), melyek a megyei közgyűlés ünnepi ülésén kerülnek átadásra.

A megalkotott rendeletek, illetve a határozatok a Zala Megyei Önkormányzat Közlönyében kerültek kihirdetésre, mely megtalálható a www.zala.hu honlapon.

A védekezést segítették Egerváron

Összefogtak a szorgos asszonyok

A koronavírus terjedésének a kezdeti időszakában jellemzően minden boltban elfogytak a védőmaszkok, melyeknek fontos szerepe van a vírus terjedésének a megfékezésében.

Az egervári szorgos asszonyok azonban összefogtak, és maguk által készített maszkokkal segítették az ismerőseiket, és az önkormányzatot.

A helyi vezetés úgy döntött, hogy minden 60 év feletti személynek küld egy darabot, mivel ők alkotják a legveszélyeztetettebb korosztályt.

Ebben segítettek a hölgyek, akik szabással és varrással is hozzájárultak, hogy több mint 400 darab arcvédő eszköz készült el.

Ebből a fent említett korosztály mellett az egészségügyi dolgozók, valamint az önkormányzat és az óvoda dolgozói is részesültek.

A segítők: *Bertókné Kovács Veronika, Dékány Zsuzsanna, Farkas Ágnes, Ferenczi Kinga, Kiss Lugosi Réka, Mozgássérültek és Fogyatékkal Élők Egyesülete, Viszket Józsefné.*

Ebből is látható, hogy a nehéz helyzetben össze tudnak fogni az emberek.

Több mint 400 maszk készült.

HIRDETÉS

KORMÁNY INFORMÁCIÓ

GAZDASÁGVÉDELMI AKCIÓTERV

A hiteltörlesztések felfüggesztése

EGYETLEN MAGYAR SINCS EGYEDÜL.

Készült Magyarország Kormánya megbízásából.

Újabb enyhítések a kormányhivatali ügyintézésben is

Újra jár a „kormányablak busz”.

A járvány elleni sikeres védekezésnek köszönhetően újabb enyhítések történtek a kormányhivatali ügyintézésben is. Ennek részleteiről kérdeztük *dr. Sifter Rózsa* kormánymegbízottat.

– A Kormány intézkedése tartalmazza a járványügyi veszélyhelyzet előtt megszokott ügyintézési rend visszaállítását, vagyis 2020. május 25-től ismét előzetes időpontfoglalás nélkül kereshetőek fel a Zala megyei kormányablakok és kormányhivatali ügyfélszolgálatok, 2020. június 2-tól pedig az okmányirodák is. A járványügyi helyzettől függően azonban továbbra is kiemelt fontosságú az egészség védelmét szolgáló óvintézkedések betartása – mondja *Zala megye kormánymegbízottja*.

– Milyen előírásokat kell betartani?

– Az ügyfelek és az ügyfélszolgálatokon dolgozó kollégák egészségének védelme érdekében az ügyfélterekben továbbra is a megfelelő és javasolt óvintézkedések betartása mellett lehet tartózkodni. Az ügyfelek csak korlátozott létszámban, az arcot és orrot eltakaró maszkban, egymástól megfelelő (1,5–2 méter) távolságra tartózkodhatnak a kormányablakokban és egyéb ügyfélszolgálati ügyfélterekben.

– Az előzetes időpontfoglalás továbbra is működik?

– Amennyiben előzetes időpontfoglalással szeretné valaki felkeresni a kormányablakokat, úgy továbbra is interneten vagy a 1818-as telefonszámon tudja azt megtenni. A Zala megyei kormányablakok, valamint ügyfélszolgálatok nyitva tartásáról ügyfeleink a Zala Megyei Kormányhivatal honlapján (http://www.kormanyhivatal.hu/hu/zala) tájékozódhatnak. Fontos kiemelni, hogy a legtöbb hivatali ügy otthonról, számítógép segítségével is intézhető a megújult magyarorszag.hu oldalon. A kényelmes ügyintézés érdekében mindenkinek azt javaslom, hogy először látogasson el a www.mo.hu honlapra az elektronikus ügyintézési lehetőségek feltérképezése céljából.

– A korlátozó intézkedések megszüntetésével újraindult a kormányablak busz is?

– A Mobilizált Kormányablak Ügyfélszolgálatok a kormányablakkal nem rendelkező településeken ismét megkezdhették működésüket. A szolgáltatás újraindítása elsősorban a kistelepüléseken élő állampolgárokat segíti, megkönnyítve ezzel ügyeik intézését, és megkímélve őket a tömegközlekedés veszélyeitől.

– Itt is vannak óvintézkedések?

– A tevékenység megkezdése természetesen a megfelelő óvintézkedések betartása mellett lépett életbe. Fokozottan kérjük ügyfeleinket, hogy az ügyfélszolgálaton történő megjelenés során használjanak szájat és orrot eltakaró maszkot vagy kendőt, valamint várakozás közben lehetőség szerint tartsanak egymástól legalább 1,5-2 méter távolságot.

A Mobilizált Kormányablak Ügyfélszolgálat vagy „kormányablak busz” egy ügyintézésre felszerelt kisbusz, amely előre meghatározott időpontokban érhető el olyan településeken, ahol nem működik állandó jelleggel kormányablak. Lehetőséget teremt továbbá az ügyfelek speciális helyszíneken (kórházak, kollégiumok, rendezvények, fesztiválok, stb.) történő, eseti jellegű kiszolgálására is.

A Zala megyei kormányablak busz aktuális menetrendje megtalálható az alábbi linkre kattintva: http://kormanyablak.hu/hu/zala-megye-mobilizalt-ugyfelszolgalat

Sikeresek a gazdaságvédelmi akcióterv keretében nyújtható munkahelyvédelmi támogatások

Soha nem voltak olyan kedvezőek a foglalkoztatási adatok, mint márciusban, amikor a koronavírus-járvány elérte Magyarországot. A kormány számos gyors intézkedéssel sietett a munkavállalók és a munkáltatók segítségére. Erről beszélgettünk *dr. Sifter Rózsával*, Zala megye kormánymegbízottjával.

– A csökkentett munkaidős támogatást a veszélyhelyzet időtartama alatt, valamint a veszélyhelyzet megszűnését követő legfeljebb egy hónapos időszakban a munkáltató és a munkavállaló közös kérelemben igényelhetik. A támogatás – melynek célja az átmeneti gazdasági nehézség miatt a munkavállalók munkahelyeinek megőrzése – három hónapra állapítható meg, mértéke a munkavállaló alapbére összegének a kieső munkaidőre járó részének hetven százaléka. Egyéni fejlesztési idő esetén a munkabér összege a támogatással együtt el kell, hogy érje a munkavállaló alapbérét. A támogatás havi összegének meghatározásakor maximálisan a nettó legkisebb munkabér kétszerese vehető figyelembe – részletezte a bevezetett gazdaságvédelmi intézkedések egyik típusát dr. Sifter Rózsa.

Dr. Sifter Rózsa

– Mi a kutatásfejlesztési szektort érintő bértámogatás célja?

– A kutatásfejlesztési szektort érintő bértámogatás célja a magasan képzett munkavállalók (például kutatók, fejlesztő mérnökök) munkahelyének védelme, a dolgozók munkabérének fenntartása, valamint a tartós foglalkoztatásuk biztosítása a magyar munkaerőpiacon. A támogatás időtartama legfeljebb három hónap, havi összege munkavállalóként nem haladhatja meg a 318.920 forintot.

– Mi a munkahelyteremtő bértámogatás lényege?

– A kormány újabb segítségként 2020. május 18. napjától elindította a munkahelyteremtő bértámogatást, mely a nyilvántartott álláskeresők munkaviszonyban történő foglalkoztatásához a járási hivatalok foglalkoztatási osztályain kérelmezhető. A támogatás időtartama hat hónap lehet, további három hónapos támogatás nélküli továbbfoglalkoztatási kötelezettséggel. Mértéke a bruttó munkabér 100%-a, de legfeljebb 200 ezer forint havonta.

A támogatásokkal kapcsolatos tájékoztató anyagok, nyomtatványok megtalálhatók a www.munka.hu oldalon.

Összeállításunk a Zala Megyei Kormányhivatal támogatásával készült.

Párhuzamos beruházások Egerváron

Bár a vírushelyzet számos korlátozást hozott az életünkbe, de ez aligha figyelhető meg *Egerváron*, legalábbis ami a beruházásokat illeti. Májusban számos kisebb nagyobb beruházás zajlott, vagy kezdődött meg.

A *templom* tetőjavítását követően az épület belsejében történt több helyen is festés, hogy a beázások és vizesedések nyomait eltüntessék. Elvégezték a sekrestye és a harangtorony egy részének a meszelését, mivel itt okozta a legtöbb kárt a víz az elmúlt években. A templom belső lábazatáról sok helyen lemállott a festék, ahol szintén megtörtént a javítás. A *pincedombi borospince* tetőcseréje után a külső homlokzat javítása és festése is megtörtént, így az épület külseje hosszú idő után teljesen megújulhatott.

Az áprilisban elkezdődött tetőcserék tovább folytatódtak. A *sportöltöző* teteje is új borítást kapott. Az összes használaton kívüli kémény el lett bontva, új lécezés, fóliázás és az új cserép gondoskodik róla, hogy az oly gyakran tapasztalt beázások hosszú ideig biztosan nem fognak bosszúságot okozni az épületet használóknak.

A település központja új *rendezvény térrel* gazdagodik, köszönhetően egy korábbi nyertes Leader-pályázatnak. A közös önkormányzati hivatal mögött kerül kialakításra a közel 450 négyzetméter nagyságú térkövezett terület, ami számos

A bontandó iskolarész.

A rendezvénytér.

önkormányzati programnak adhat majd otthont a jövőben, valamint a szomszédos általános iskola is megvalósíthatja rajta a szabadtéri programjait. A projekt részeként napelemes telefontöltők is beszerzésre kerülnek, amit a tér használói tudnak majd igénybe venni.

Még 2017-ben vált biztossá, hogy az *Egervári László Általános Iskola* 423 millió forintból újulhat meg teljesen. Időközben kiderült, hogy a főút felőli épületrészt rossz állapota miatt nem érdemes felújítani, így a kivitelezési terv úgy módosult, hogy az említett épületet el kell bontani, és a helyére egy új modern szárny épül. A tervekkel együtt a kivitelezés költségigénye is módosult, több mint 200 millió forinttal felfelé. Május végén jelent meg a Magyar Közlönyben, hogy a hiányzó forrást a Magyar Állam biztosítja, így már nincs akadálya a beruházás elkezdésének. Június elején kerül aláírásra a kivitelezési szerződés, amely után majd megkezdődhet az érdemi munka, melyről a következő számban részletesen beszámolunk – tájékoztatta lapunkat *Gyerkó Gábor* polgármester.

ZALA-CEREÁLIA KFT.
Tüskeszentpéteri liszt
Zala-Cereália Kft.
8790 Zalaszentgrót-Tüskeszentpéter, Nyár u. 1.
Tel.: 83/562-950
www.zala-cerealia.hu
Tüskei GazdaTáp

FARKAS PÁLINKA
Hungarikum
• Bérfőzés • Kereskedelmi főzés • Palackozás
A főzési díj szeszadóval együtt 1600 Ft/l
Nálam az 50-60 l pálinkának a főzési ideje 10-12 óra, nem egylépcsős rendszerben, hanem hagyományos módon, kétszeri lepárlással és egy új, korszerű technológiával. Mert a minőségi, jó, zamatos pálinkához idő kell és a mester több, mint 30 éves tapasztalata!
Várom régi és leendő megrendelőimet:
Farkas Tibor pálinkafőző mester
Nagylengyel
Telefon: 30/586-3090 • 92/380-037
FARKAS PÁLINKA 1982 Zala megye pálinkája

Síremlék akció!
Sírkertünkben felállított síremlékekre 10% árengedmény, ezenkívül BIZONYOS síremlékek árából 20-35% árengedmény, esztétikai problémák miatt. Akciónk július 20-ig tart. Ezenkívül vállaljuk egyedi síremlékek gyártását.

A környék legnagyobb választékával állunk rendelkezésére.
Böőr Kőfaragó Kft., PACSA • 06/30-400 26 53

Az energiahatékonyság javítását tűzték ki célul…

Hat európai ország partnersége

A RURES projekt 2017. júliusában kezdődött, a partnerségben hat európai ország *(Horvátország, Csehország, Németország, Magyarország, Lengyelország* és *Szlovénia*) vesz részt, amelyek a vidéki területek energiahatékonyságának javítása és a rurális (vidéki, falusi) területek megújuló energiaforrásainak kiaknázása érdekében fogtak össze. Lassan a projekt végéhez érnek a résztvevők, ugyanis az 1,8 millió eurós ERFA támogatással, valamint a magyar kormányzat támogatásával megvalósuló pályázat 2020. júniusában zárul. Magyarországról a *Zala Megyei Önkormányzat* és a szombathelyi székhelyű *Nyugat-Pannon Terület- és Gazdaságfejlesztési Szolgáltató Közhasznú Nonprofit Kft.* vesz részt az együttműködésben.

A projekt keretében minden partnerrégióban helyi támogatói csoportok jöttek létre, amelybe az energiahatékonyság területén közreműködő szereplők, intézmények kaptak meghívást, azzal a céllal, hogy vegyenek részt az aktuális projekt tevékenységek, energiahatékonysági intézkedések megtárgyalásában, véleményezésében. A Zala megyei helyi támogatói csoport legutolsó ülését online módon tartotta meg, ahol a projekt keretében elkészült kalkulátort ismertették és különböző helyi jó gyakorlatokat mutattak be: *Lenti* és *Mórahalom* városban a geotermikus energia szerepéről hallhattak érdekes gondolatokat.

A szlovéniai Solar-Park (helyszín: Puconci).

Lenti lentiszombathelyi városrészében a volt iskolaépület udvarán és épületében egy energiaudvar került létrehozásra.

A partnerek felkutatták a megújuló energiaforrások, energiahatékonysági intézkedések alternatív finanszírozási modelljeinek legjobb gyakorlatait, erről egy kézikönyvet is készítettek. Az angol nyelvű kézikönyvben az Otthon Melege Program, mint magyarországi jó gyakorlat is helyet kapott.

A projekt során megvalósíthatósági tanulmányok kerültek kidolgozásra annak érdekében, hogy felhívják a figyelmet az energiahatékonysági és megújuló energia rendszerrel kapcsolatos intézkedések alternatív anyagi forrásokból történő megvalósítására. Az elkészült két tanulmány bemutatja a hazai energiahatékonysági jó gyakorlatokat, valamint az energiahatékonysági eszközök által elérhető megtérülést és gazdasági hozzáadott értéket.

Értékkalkulátor

Innovatív eszközként kifejlesztésre került egy új online alkalmazás, egy úgynevezett „értékkalkulátor”, amely magánszemélyek, vállalkozások, közintézmények számára is ingyenesen elérhető az interneten(http://decisiontree.eu/ linken keresztül).

Interreg CENTRAL EUROPE

European Union
European Regional Development Fund

RURES

A kalkulátor különböző megújuló energiaforrások (biomassza, geotermikus energia, fotovoltaikus energia és hőszivattyúk) felhasználásával foglalkozik, bizonyos kérdéscsoportok megválaszolását követően információkat nyerhetünk a kiválasztott energiatípus felhasználásáról, társadalmi-gazdasági előnyeiről.

Beruházások

Németországban, Lengyelországban, Szlovéniában, Horvátországban is bemutató jellegű beruházásokat valósítottak meg. A *Muraszombat* közelében levő *Puconci* településen egy Solar-Park került kialakításra, amely három fő elemből áll: egy napelemes „E-fa" négy fotovoltaikus panellel, egy napelemes pad az elektronikus eszközök töltéséhez, valamint egy intelligens árnyékolt pad, hat fotovoltaikus panellel, LED-es megvilágítással, valamint ülő- és pihenő felülettel az e-eszközök kényelmes töltéséhez.

Zala megyében képzési és bemutató céllal *Lentiszombathelyen* a volt iskolaépület udvarán és épületében egy energiaudvar került létrehozásra, ahol napkollektor, napelemes rendszer, szélgenerátor, valamint egy mobil növényi olajjal táplált mini erőmű áll az érdeklődők rendelkezésére.

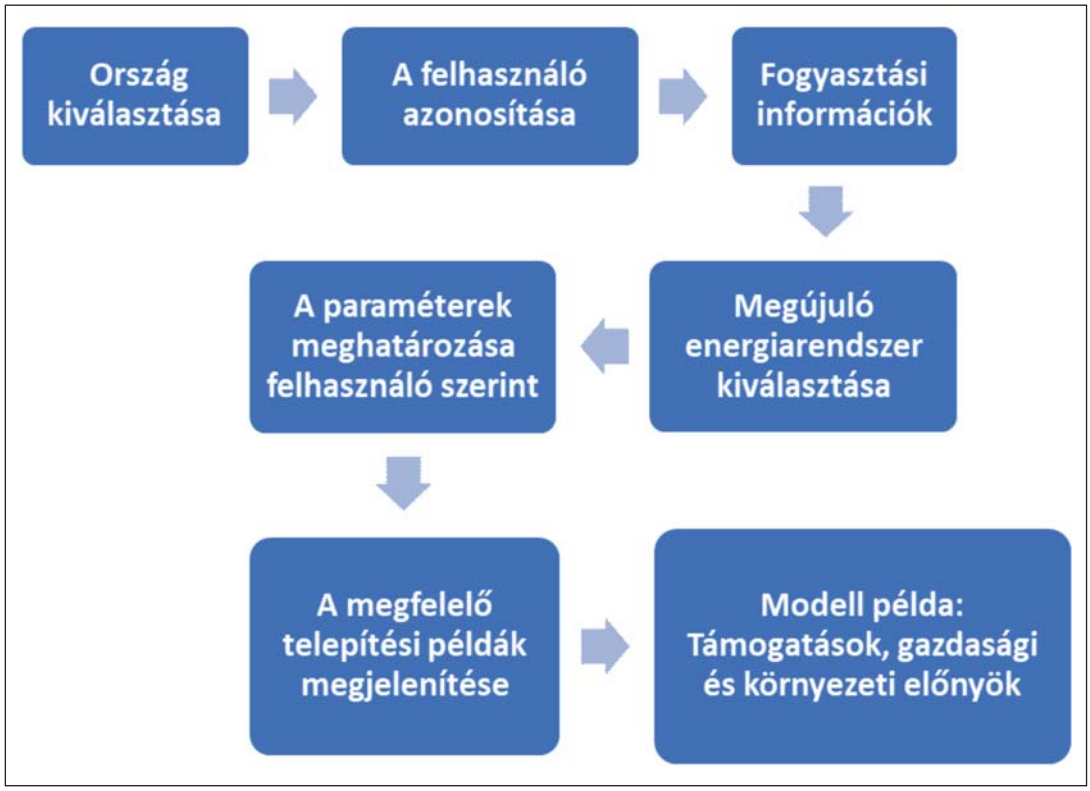

A kalkulátor funkcionális diagram alapján működik. A felhasználó meghatározza az egyes lépések paramétereit, a preferenciáit és válaszol egyes adatokkal és műszaki információkkal kapcsolatos kérdésekre.

További tervek

Az energiaudvar további fejlesztési tervei között szerepel, hogy megismertesse már az óvodásokkal, kisiskolásokkal a környezetbarát és energiatudatos életvitel gyakorlati oldalát, új lehetőségeket mutasson be mind az áramellátás, mind a melegvíztermelés terén.

Egy interaktív kiállítótér kialakítása is a jövőbeni tervek között szerepel, ahol a nagyméretű érintőkijelző segítségével különféle információkhoz juthatnak a látogatók, megtekinthetik akár az aktuális időjárás előrejelzést, vagy energiahatékonysággal kapcsolatos ismereteiket bővíthetik.

Hasonlóan a szlovéniai példához, egy kültéri, napelemes töltő megoldásokat magában foglaló eszközpark is a tervek között szerepel, ahol a mobil eszközöket napenergia segítségével tölteni lehetne a vezetéknélküli, illetve USB csatlakozókon keresztül.

Napelemes pad…

Változatos az alkalmazási lehetőség.

A projekt az Interreg Central Europe Programból, az Európai Regionális Fejlesztési Alap támogatásával, az Európai Unió és a Magyar Állam társfinanszírozásával valósul meg.

Terhes örökség… (3.)

Egy furcsa hagyatéki ügy Pethőhenyén

Egyre többen érdeklődnek a pethőhenyei lakosú Ehrit Ilse Marie halála utáni hagyatéki eljárás kapcsán szerkesztőségünkben az ügy állásáról.

Sajnos – tudomásunk szerint – nincs előrelépés. Egyrészt azért sem, mert a koronavírus-járvány miatt a hagyatéki tárgyalásoknál is behúzták a féket, másrészt rendkívül szövevényes az ügy, sőt… Ennek ellenére újabb információkhoz jutott szerkesztőségünk, amiket természetesen megosztunk majd olvasóinkkal.

Előző számainkban már vázoltuk a szomorú ügy részleteit, de azoknak, akik ezt nem olvasták, összefoglaljuk.

A Pethőhenyén élő idős hölgy Ausztriából költözött ebbe a csendes, szép fekvésű zalai faluba. 2019. április 23-án hunyt el a zalaegerszegi kórházban. Bár jelentős vagyon maradt utána, jogilag igazolt örökös nem lévén az önkormányzat temettette el. A mai napig – egy év elteltével – a kutyája egyedül él a ház kertjében, az egyik jószándékú szomszéd eteti.

Érdekes a történetben egy egerszegi ügyvéd szerepe, akinek közreműködéséről már írtunk. Az ő neve szerepel az idős hölgy végrendeletében, mégpedig a végakarat végrendeleti végrehajtójaként. Sőt a végrendelet kedvezményezettjeként is, ráadásul részt vett a hagyatéki leltár felvételén is. A végrendeletet egyébként érvénytelenítették, mert nem felelt meg a törvényes előírásoknak.

Az üggyel foglalkozó közjegyző részletes tájékoztatást adott az ügy elhúzódásával kapcsolatban. A cikksorozat első részének megjelenése után több ügyvéd is jelezte, hogy nevezzük nevén az említett urat, mert ez így, névtelenül az egerszegi kollégákra vethet rossz fényt.

Időközben Pethőhenye polgármestere feljelentést tett az ügyben, mivel kötelessége az elhunyt vagyonának őrzése, ami nagy valószínűséggel a magyar államé lesz. A Zalaegerszegi Rendőrkapitányság az ügyben megszüntető határozatot hozott, ám ezt a Zalaegerszegi Járási Ügyészség hatályon kívül helyezte és az eljárás folytatását rendelte el.

Miután az ügyvéd egyetlen korábbi megkeresésükre sem válaszolt, újabb – ezúttal tértivevényes – levélben fordultunk kérdéseinkkel hozzá. A postai visszajelzés alapján a levelet 2020 május 21-én az ügyvédi iroda meghatalmazottja átvette. Válasz azonban a mai napig nem érkezett.

Az elküldött levelet most szó szerint közöljük:

„Tisztelt Ügyvéd Úr!

Miután többszöri megkeresésünkre sem válaszolt kérdéseinkre, korábbi levelünket – kibővítve – ismételten megküldjük Önnek. Tájékoztatjuk, hogy cikksorozatunk következő részében Ön már nevesítve fog megjelenni. Jelezzük, hogy jelenlegi levelünket postai úton, tértivevényesen is megküldjük Önnek.

A pethőhenyei temetőben nyugszik Ehrit Ilse Marie.

Tisztelt Ügyvéd Úr!

Reméljük, hogy kérdéseinkre mihamarabb válasz érkezik Öntől. Előre is köszönjük segítő közreműködését.

Tisztelt Ügyvéd Úr!

Lapunkat, a Zalatájat megkeresték Ehrit Ilse Marie 2019.04.23-án elhunyt egykori pethőhenyei lakos halálával, pontosabban a halála után kialakult helyzettel kapcsolatban. Tudomásunk szerint az elhunyt Önt jelölte meg 2005. 08. 22. napján az Önnek átadott végakaratában végrendeleti végrehajtónak. A fentiek miatt szeretnénk, ha néhány kérdésünkre válaszolva segítene nekünk a tisztánlátás érdekében.

Kérdéseink:

– Érvényes vagy érvénytelen az elhunyt végrendelete?

– A végrendelet érvényességétől vagy érvénytelenségétől függetlenül szerepel-e Ön kedvezményezettként a végrendeletben?

– Ha érintett, részt vehetett-e Ön a hagyatéki leltár felvételén?

– Teljeskörű volt-e a hagyatéki leltár felvétele?

– Ha nem érvényes a végrendelet és nem jelentkezik hozzátartozó, akkor ki az örökös?

– Amennyiben nincs hozzátartozó, elképzelhető, hogy az állam lesz az örökös?

– Történnek-e lépések a pethőhenyei ingatlan és az abban lévő ingóságok hatékony megóvása érdekében?

– Jogszerű-e, hogy amennyiben Ön érintett az ügyben, az ingatlan kulcsai Önnél vannak elhelyezve?

– Nem mellékesen: Az elhunyt kutyájának megnyugtató elhelyezésével kapcsolatban történtek-e lépések?

Tisztelt Ügyvéd Úr!

A kérdésekre adott válaszait előre is köszönöm.

Zalaegerszeg, 2020. május 19.

Tisztelettel:

Ekler Elemér
kiadó-főszerkesztő
Zalatáj”

A nevesítésre a következő számban sor kerül. S az újabb – rendkívül érdekes – információk közlésére is.

E.E.

(Folytatjuk)

Hirdetésszervezőket
keresünk a megye minden részéből!
Érdeklődni lehet: 92/596-936,
8-12 óráig, illetve 30/378-4465.

Észak-Nyugat Zala

Kistérségi havilap

Kiadó-főszerkesztő: **Ekler Elemér**
Kiadja: **Zalatáj Kiadó**
Szerkesztőségi ügyfélszolgálat:
8901 Zalaegerszeg, Kosztolányi tér 1/B. Pf.: 381.
Tel.: (92) 596-936
E-mail: zalataj@zelkanet.hu
ISSN 2061-361X
Készült: **Göcsej Nyomda Kft.**
Zalaegerszeg, Bajcsy-Zs. tér 2. • Tel./fax: (92) 316-783

15 évre szól és ciklusokon ível át

Elindult a Kovács Károly városépítő program Zalaegerszegen

A *zalaegerszegi* belső tehermentesítő út és a Jákum Ferenc utca találkozásánál tartották minap egy nagyszabású projekt sajtótájékoztatóját.

Zalaegerszeg rendezett tanácsú várossá nyilvánításának 135. évfordulóját ünnepeljük – mondta *Balaicz Zoltán* polgármester, a rendezvény házigazdája. Megválasztották első polgármesterünket, Kovács Károlyt, aki tízéves regnálása alatt rendkívül sok fejlesztést hajtott végre.

Balaicz Zoltán hivatalosan is meghirdette a Kovács Károly városépítő programot, amelynek keretében eddig soha nem látott mértékben újítanak fel, illetve építenek közterületeket, járdákat, parkolókat.

– Az elmúlt húsz évben alaposan megváltozott Zalaegerszeg – állapította meg a polgármester. – A gépjárművek száma 35 ezerre nőtt, de a város szerkezete változatlan maradt. Ez olyan kihívás, amit régóta szerettünk volna megoldani. Egy 15 évre szóló, ciklusokon átívelő programot dolgoztunk ki, amit a közgyűlés egyhangúlag támogatott. A Településfejlesztési Operatív Programban, a Modern Városok Programban még vannak lehetőségeink, illetve az aktuális kormányhatározat 12,8 milliárd forint fejlesztést biztosít a város számára.

A 12,8 milliárd forintos állami támogatás keretében 2024 végéig a következő projektelemek valósulnak meg:

– Megépül a belső tehermentesítő út harmadik szakasza (2,5 milliárd forint)

– Kiépül a déli átkötő út (1,6 milliárd forint)

– Utak, terek, járdák, parkolók újulnak meg, illetve épülnek az arányos városfejlesztés jegyében, minden városrészben, közel száz helyszínen (6,5 milliárd forint)

– Útfenntartáshoz szükséges új eszközök, gépek beszerzése (700 millió forint)

– Önkormányzati cégek telephelyeinek fejlesztése (500 millió forint)

– A beruházásokhoz szükséges területek megszerzése (400 millió forint)

– Tervezés, engedélyezés, hatósági díjak (400 millió forint)

A Keresztury VMK előtti teret újjáépítették.

– Közbeszerzés (80 millió forint)

– Műszaki ellenőrzés (120 millió forint)

– Az elmúlt száz évben nem költöttek annyit Zalaegerszeg úthálózatára, mint amennyit a következő három évben lehet – erről *Vigh László* országgyűlési képviselő beszélt. – A tervezett ütemben épül a járműipari tesztpálya, illetve a várost az M7-es autópályával összekötő gyorsforgalmi okosút. Ezek döntően befolyásolják Zalaegerszeg jövőjét. Büszkék lehetünk, mert nincs még egy megyei jogú város, amely ekkora összeget fordíthat közlekedése fejlesztésére – hangsúlyozta Vigh László.

– A járványügyi vészhelyzet nem írja felül a hazai közúthálózat fejlesztésével kapcsolatos terveket – mondta *dr. Mosóczi László* közlekedéspolitikáért felelős államtitkár. – A megyei jogú városok és térségeik bekapcsolása a gyorsforgalmi úthálózatba továbbra is kiemelt feladat. A Modern Városok programban a 12, 8 milliárd forintos támogatás hatalmas fejlesztés és lehetőség a város és a régió számára – állapította meg az államtitkár.

A VMK térrekonstrukciójával zárul idén az a projekt, amelyre a város 2017-től 1.7 milliárd forintot fordíthatott. Összesen 29 helyszínen újítottak fel utakat, járdákat. Az útfejlesztési koncepció ennek folytatása, amelyet az arányos városfejlesztés figyelembevételével állítottunk össze – hangsúlyozta *Bali Zoltán*, a városépítő programot koordináló alpolgármester.

A felújítás a közművekre is kiterjed, 71 városi utat és 7 teret érint. A 19 parkolóval összesen 264 hellyel bővül a várakozóhelyek száma. A tervezés és a közbeszerzés után a kivitelezés jövőre indulhat.

Samu László

(A 15 éves, cikluson átívelő koncepció részleteiről folyamatosan tájékoztatjuk majd olvasóinkat.)

Értesüljön híreinkről, írásainkról, képgalériákról a Facebookon is! Keresse ott a Zalatáj Kiadó adatlapját, és a Tetszik gombra kattintás után értesülhet internetes tartalmainkról is.

facebook

A TIT EGYESÜLET AZ ALÁBBI KÉPZÉSEKET INDÍTJA:

Építő és anyagmozgató gép kezelője E-000803/2014/A001
Kisteljesítményű kazán fűtő E-000803/2014/A007
Gépkezelő hatósági vizsga
Tűzvédelmi szakvizsga
Munkavédelmi képviselők továbbképzése

TIT Egyesület
8900 Zalaegerszeg, Dísz tér 7.
Telefon: 30-477-6070 / 92-510-159

Nyilvántartásba vételi szám: E-000803/2014

Elérhetőségeink:

Telefon: 92/596-936,
e-mail cím:
zalataj@zelkanet.hu

GÖCSEJ nyomda
SZÍVVEL, LÉLEKKEL & SZÍNEKKEL!

OFSZET, DIGITÁLIS és FLEXO üzem

Teljes körű nyomdai szolgáltatások, szerkesztéstől a kivitelezésig!
Miben vagyunk a legjobbak?
OFSZET: Plakátok, Szórólapok, Flyerek, Prospektusok, Könyvek, Tömbös nyomtatványok
FLEXO: Etikett címkék, Boros címkék, Aranyozás + Lakkozás
DIGITÁLIS: Bélyegzők, Névjegykártyák, Esküvői meghívók, Itallapok, Étlapok, Tányéralátétek, Molinók készítése
ÚJDONSÁG! CD-k - DVD-k nyomtatása és másolása, ipari mennyiségben
Kérjen tőlünk árajánlatot, kalkulációnkat rugalmasan kezeljük, közösen alakítjuk ki!

Elérhetőség: Iroda +36/30/348-1387
+36/30/929-1219
www.gocsejnyomda.hu; e-mail:info@gocsejnyomda.hu
Kövess minket a Facebookon!
www.facebook.com/gocsejnyomda
Cím: 8900 Zalaegerszeg, Bajcsy - Zsilinszky tér 2.

HIRDETÉS

KORMÁNY INFORMÁCIÓ

GAZDASÁGVÉDELMI AKCIÓTERV

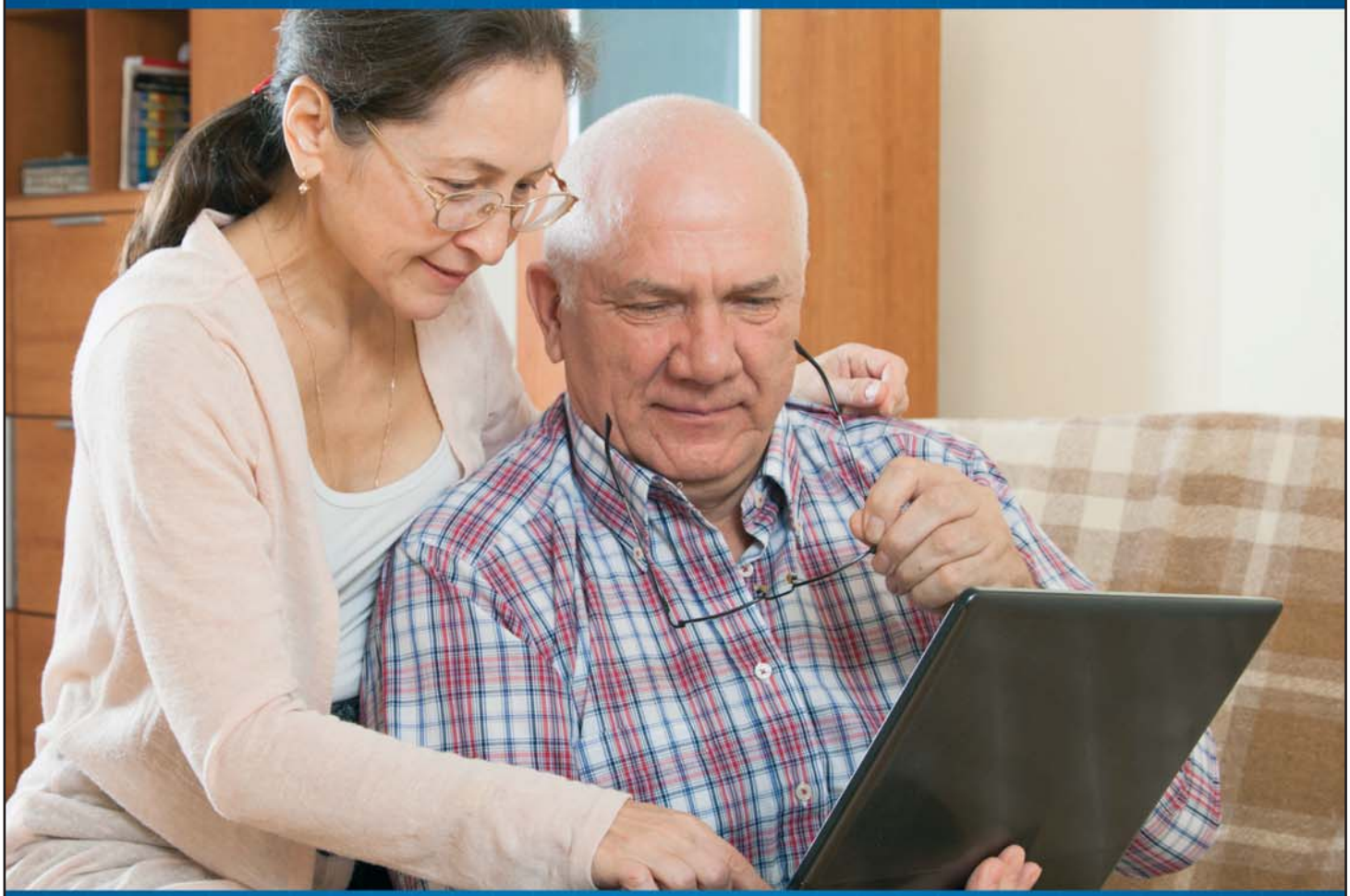

A 13. havi nyugdíj visszaépítése

EGYETLEN MAGYAR SINCS EGYEDÜL.

Készült Magyarország Kormánya megbízásából.