Dél-Zala Murahíd

térségi havilap VI. évfolyam 2016. február

A kommunista diktatúrák áldozataira emlékeztek

Cseresnyés Péter államtitkár köszöntőt mond.

Letenyén február 25-én a művelődési ház nagytermében került sor a *Kommunista Diktatúrák Áldozatainak Emléknapi* megemlékezésre. *Dömök József*, az FMHK igazgatójának köszöntője után *Cseresnyés Péter* államtitkár, a térség országgyűlési képviselője *Farkas Szilárd* polgármester társaságában nyitotta meg a Nemzeti Emlékezet Bizottságának Egyházüldözők című (NEB) kiállítását.

A letenyei *Andrássy Gyula Általános Iskola* diákjainak műsora után (felkészítő *Varga Ferencné*) került sor a *Letenyei Polgári Egylet* által meghirdetett történelmi verseny díjainak kiosztására. (A bázakerettyei, borsfai, letenyei, muraszemenyei és tótszerdahelyi diákok saját nagyszüleiket, dédszüleiket interjúvolták meg a kommunista diktatúra megnyomorító évtizedeiről.)

Ezt követően *Földváryné Kis Réka*, a NEB elnöke négy egyházi személy példájával illusztrálta a kommunizmus elnyomását, rémtetteit. Közölte azt is, az emléknapon felkerült a NEB honlapjára az 1956-ban szerepet vállaló kommunista hatalombirtokosok (pártvezetők, bírák, munkásőrök, vizsgálótisztek, katonai vezetők, állambiztonsági, belügyi vezetők) névsora.

Kép és szöveg: *Mirkó Imre*

Az ünnepség résztvevői.

DÉL-ZALAI TAKARÉK KÉTHELY TAKARÉK SOMOGY TAKARÉK

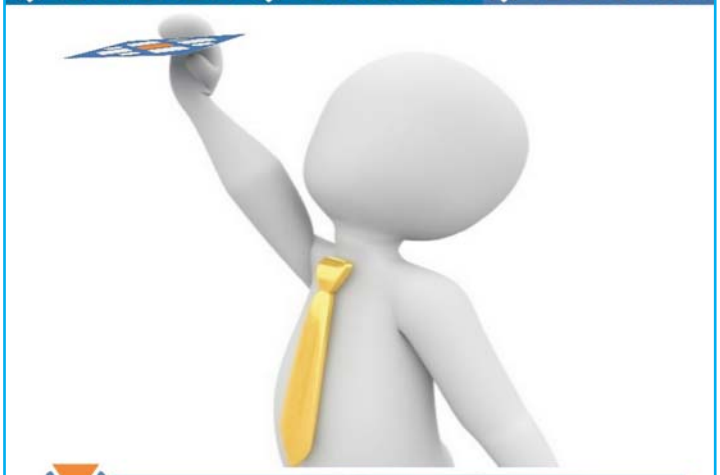

TAKARÉKSZÖVETKEZETI NÉVADÓ PÁLYÁZAT

Adjon nevet Ön az egyesülés után létrejövő új Takaréknak!

- Fődíj: 100.000,- Ft-tal feltöltött MasterCard bakkártya
- Beküldési határidő: 2016. március 15.
- Eredményhirdetés tervezett időpontja: 2016. április 8.

A pályázatra vonatkozó részletes feltételeket a pályázati útmutató és a pályázati anyag tartalmazza, melyek megtalálhatók a takarékszövetkezetek weboldalain, illetve valamennyi kirendeltségen. Az ötletek elküldhetők az e-mail szövegében, illetve bármely szöveges csatolt dokumentumban. Kérjük a pályázókat, a beküldött pályázatok esetében a levél/e-mail tárgya a következő legyen: „Névadó pályázat". A pályázó pályázata benyújtásával egyidejűleg lemond a név használatának jogáról, a jövőben nem élhet semmilyen anyagi, szellemi, tárgyi követeléssel a pályázat kiírói és jogutódja felé a névhasználatot illetően. A nyeremény átvételével összefüggésben esetlegesen felmerülő költségek és kiadások (pl. nyeremény átadásának helyszínére történő utazási költség) a nyertest terheli. A nyertes tudomásul veszi, hogy a nyeremény átadásáról és felhasználásáról kép-, hang- és filmfelvétel készülhet, egyben hozzájárul ezen felvételek akár teljes egészének, akár részleteinek felhasználásához idő-, és alkalombeli korlátozás, valamint külön díjazás nélkül.

Pályázatok beküldése:
EMAILBEN: NEV@SOMOGYTAKAREK.HU; POSTAI ÚTON: 7500 NAGYATÁD, KOSSUTH U.16.

FINOMLISZT
TÜSKESZENTPÉTER

"Lisztet csak Tüskeszentpéterit hozz a boltból." - mondta nagyanyám.

(Kertész László malmi ágazatvezető)

Zala-Cereália Kft.
8790 Zalaszentgrót-Tüskeszentpéter, Nyár u. 1.
Tel.: 83-562-950 • Web: www.zala-cerealia.hu

Beavatkozó egyesületté válna a letenyei ÖTE

Fontos kérdésekről esett szó a közgyűlésen.

Február 19-én került megrendezésre a Letenye város Körzeti Tűzoltó Egyesület éves közgyűlése. Az eseményt megtisztelte jelenlétével és a végzett munkáért köszönetet mondott *Farkas Szilárd* polgármester.

A közgyűlésen a 2015-ös év értékelése és a 2016-os esztendő terveinek ismertetése volt a fő téma. Főbb napirendi pontok voltak:

– A sikeres tavalyi pályázatok, amelyek új technikai eszközökkel gyarapították az egyesületet.

– A tavaly végrehajtott vonulások és azok tapasztalatainak ismertetése.

– Az egyesület 2015. évi rendezvényeiről, a nemzetközi kapcsolatairól, társadalmi eseményeiről történő beszámoló.

– A 2015-ös év pénzügyi mérlege, 2016. évi költségvetése.

– Az egyesület 2016. évi programja és a szakmai feladatok ismertetése.

Ennél a pontnál *Kovács Tibor* elnök kiemelte az idei év egyik legjelentősebb célkitűzését, hiszen Letenye is önálló beavatkozó egyesületté szeretne válni 2017 év elejétől. Mit is jelent ez? Jogosan teszi fel a kérdést az olvasó.: „Vajon átveszik az önkéntesek a hivatásosok munkáját? De ez miért jó a hivatásos tűzoltóknak? Lesz-e ez olyan hatékony, mint a hivatásos állomány? Röpködnek a kérdések.

A válasz azonban egyszerű: igen. Mindenki jól fog ezzel járni.

Az önkéntes egyesületek eddig is csak akkor vonulhattak, ha megvoltak a megfelelő eszközeik, amelyekhez vannak megfelelően kiképzett emberek is a rajban. Ez a jövőben is így marad. Igaz több felelősséggel jár, hiszen amelyik egyesület ezt a kategóriát eléri, az egyedül, hivatásos közbenjárás, segítség nélkül állhat helyt egy-egy veszély- vagy kárhelyzetben. Ez azonban Letenye ÖTE-re nem ró nagyobb terhet, hiszen eddig is meg tudták hozni a kellő döntéseket és szakmailag helyesen hajtották végre a feladatokat, nagy segítséget nyújtva ezzel a Nagykanizsai Tűzoltóság hivatásos állománynak. Az elnök azt is kiemelte, hogy ez a presztízs és a hivatásosok munkájának megkönnyítése mellett nagy segítség lenne ez az egyesületnek is, hiszen nagyobb volumenű pályázatokat is benyújthatnának, amiből az eszközeiket folyamatosan újíthatnák, fejleszthetnék, emellett megoldódnának az egyesület fenntartási gondjai is. A státusz eléréséhez azonban sok munka, kitartás és az tagok szorgalma szükséges.

Emellett az éves tervben olyan programok is szerepelnek, mint például Szent Flórián napi megemlékezés májusban, a Zala megyei ifjúsági verseny júniusban, a hagyományőrző vizes gyakorlat és a nemzetközi veteránt tűzoltó verseny lebonyolítása Kistolmácson augusztusban. Novemberben az elmaradhatatlan 20. hagyományos tűzoltóbál kerül megrendezésre.

Szöveg: *Mirkó Imre*

Farsang és batyusbál Letenyén

Körbetáncolták a kiszebábut.

Főszervezőként a *letenyei Fáklya Művelődési Ház és Könyvtár*, valamint a helybeli *Horvát Nemzetiségi Önkormányzat* és a *Letenyéért Közéleti Egyesület* rendezte meg a február 9-i letenyei farsangi vigasságot. A kisváros apraját és nagyját a *Napred Nosztalgiazenekar* szórakoztatta a város főterének parkolójában, ahol este 7 óráig gyülekeztek a maszkák. Ezt követően a tél és a baj elűzése céljából elégették a kiszebábut, amit körbetáncoltak a jelmezesek.

A húshagyókeddi farsangolás a művelődési ház felújított tánctermében folytatódott, ahol 9 órakor a zsűri megválasztotta a Farsang szépét, a Farsang rémét és díjat kapott a legfinomabb hozott fánk készítője is. A népes batyus maszkabálon a *Letenye Nosztalgia Duó* húzta a talpalávalót.

M.I.

INDULÓ KÉPZÉSEK

E-00803/2014/A002
TARGONCAVEZETŐ
E-00803/2014/A001
EMELŐGÉP-KEZELŐ
E-00803/2014/A003
FÖLDMUNKAGÉP-KEZELŐ
HATÓSÁGI VIZSGA
TŰZVÉDELMI SZAKVIZSGA

Jelentkezés és regisztráció:
TIT Egyesület, Zalaegerszeg, Dísz tér 7.
Tel./fax: 92/510-159
Mobil: 30/588-1069, 30/477-60-70
E-mail: titzala@t-online.hu
Honlap: www.titzala.hu
Nyilvántartásba vételi szám:
E-000803/2014

Értesüljön híreinkről, írásainkról, képgalériákról a Facebookon is! Keresse ott a Zalatáj Kiadó adatlapját, és a Tetszik gombra kattintás után értesülhet internetes tartalmainkról is.

facebook

Hagyományőrző farsang Becsehelyen

A farsang kezdete január 6. napja, és mindig hamvazószerdáig tart, így hossza változó. A farsang a tavaszvárásról, a tél elűzéséről szól, főszerep a mókáé, a bolondozásé.

A téli időszak a disznóvágás ideje is, ehhez régen több szokás is kapcsolódott: a disznókörmöt lehúzás után a gyerekeknek adták, akik az ujjukra húzták, de a disznófület is ők kapták meg. A disznó felbontása után a hólyagot szalmaszállal felfújták és azzal focizhattak a gyerekek.

A disznóvágás napján szinte azonos volt az aznapi menü is. A háziasszony előző nap pogácsát sütött, reggelire májat, kövesztett szalonnát adtak, ebédre megfőtt a toroskáposzta és sült húst is tettek az asztalra. Vacsorára elkészült már a hurka, a kolbász, amelyből egy-egy tepsivel megsütöttek a munkában elfáradt embereknek.

A hagyományőrzés jegyében került megrendezésre *Becsehelyen* a hagyományos disznóvágás és a farsangi mulatság. A rendezvény jelentős társadalmi összefogással valósult meg és a település minden korosztályát megmozgatta.

Délelőtt az óvodások és az általános iskola első és harmadik osztálya nézte meg a disznó hagyományos, szalmával való perzselését. Nagyon kellett vigyázni, hogy ne égjen egy helyen sokáig a szalma, mert ott a disznó bőre megfeketedik, berepedezik.

A konyhában kilencen szorgoskodtak, hogy a 10 kg lisztből időben elkészüljön a sajtos és a töpörtyűs pogácsa, valamint estére a toroskáposzta.

Délután a hurkának való abálása mellett vette kezdetét az előzetesen meghirdetett kolbásztöltő verseny, ahol három csapat versenyzett a szakavatott zsűri által kiosztott díjért.

A 2015. évi győztes *Töltött Pitypang* csapata mézes szeder és mézes dinnye pálinkával melegített be, hogy a kiadott 5 kg darálthús fűszerezése után ismét megnyerjék a versenyt. Nem árulták el a receptjüket, ők „szívvel-lélekkel, meg ami még kell" fűszereztek.

A *Becsehelyi Dalárda* csapata a hagyományos ízesítésre voksolt. Komoly tanácskozás után a receptúra szerint a fűszereket (fokhagyma, só, bors, pirospaprika) precízen kimérték. A legjobb erőben lévő csapattagot kérték fel a húsmassza átdolgozására.

A *POP-csapata (polgármester-orvos-pap)* éppen ellenkezőleg, recept nélkül, ízlelés útján fűszerezett. Egyöntetű véleményük volt, hogy megnyerik az idei versenyt, ezért többször is kóstoltak, utánfűszereztek.

Délután elkészült a konyhában a pogácsa, a káposzta, a sült hurka, a sült kolbász és este már a jókedvé, a vigalomé, a maszkáké volt a főszerep.

Régen a gyerekek délután mentek maszkázni, este a felnőttek jártak házról-házra és gyűjtötték botjukra a lyukas fánkokat. A felnőtteket megkínálták borral vagy pálinkával, ilyenkor nádból készült szívószállal ittak, az álarcot nem vehették le, nehogy felismerjék őket.

Becsehelyen két helyen is tartottak bált a régi időkben, most a faluházba várták terített asztal mellé a maszkákat és az érdeklődőket egyaránt.

Először a kolbásztöltő verseny díjazására került sor: a több mint 200 fős közönség soraiból kiválasztott 5 tagú zsűri egymás után megkóstolta a csapatok által készített kolbászt. A versenyt a POP-csapata nyerte meg, ők érdemelték ki 2016. évben a Legjobb Kolbásztöltő Csapat elnevezést.

A függöny mögött izgatottan várakoztak a jelmezbe, álarcba öltözött csapatok, akik a jelmezes felvonulásukat egy-egy produkcióval egészítették ki.

Találkozhattunk Csizmás Kandúrral; egy egész úttörő őrssel, akik között egy kisdobos is akadt; ellátogatott Becsehelyre a BoneyM együttes; megérkeztek Aprajafalváról a hupikék törpikék, nyomukban Hókuszpókkal; láttunk temetést, valamint visszatért a Király és megjelent egy végvári vitéz is.

Németh Géza polgármester konferálta fel a csoportokat, és jutalmazta meg az előadásukat.

A finom disznótoros vacsora után éjfélig tartó mulatság vette kezdetét, ahol a jókedvé, a táncé volt a főszerep.

Hováthné Szirmai Szilvia

Disznóperzselés szalmával a faluház udvarán.

Munkában a zsűri.

Muraszemenyei ovisok farsangja

„Karnevál! Mesébe illő forgatag"... – énekelték maskarába bújva a *muraszemenyei* óvodások vidám télbúcsúztatójukon.

Óvodánkban minden évben megrendezésre kerül a farsangi karnevál, melyre óvodás gyermekeink már hetek óta nagy-nagy izgalommal készültek. Minden nap újabb és újabb ötletekkel rukkoltak elő, minek öltöznek majd fel az óvodai farsangon. A felvonulás során emelte a kellemes hangulatot, hogy gyermekeink szüleikkel, nagyszüleikkel és testvéreikkel együtt ünnepelhettek.

A kis maszkák a jelmezbe bújás izgalmától fűtve nyitották meg a farsangot verses - zenés - táncos műsorukkal, majd ezt követően *Borka Bohóc* látogatott el hozzánk cirkuszi műsorával. Az interaktív „cirkuszi előadásban" oroszlánok, kötéltáncosok, elefántok bőrébe bújhattak a gyerekek.

A délután további része kötetlen formában, zenével, tánccal, játékkal és színes bohócfej barkácsolásával zajlott. Vásárolhattak zsákbamacskát, amelyek nyereményeit a szülők ajánlották fel. Az anyukák finom süteménnyel, keksszel, csokis fánkkal és szörppel vendégelték meg a résztvevőket.

Volt mosolygós, éneklő hercegnő csillogó ékszerekkel, varázspálcás tündér, félelmetes dinoszaurusz, csodaszép röppenő pillangó és ugráló kis tigris.

Tartalmas, maradandó élményt nyújtó farsangi mulatságot töltöttünk együtt, melyet mosolygós, vidám arcuk igazolt.

Turósné Lőrincz Anita
óvodavezető

Változatos jelmezeket viseltek a gyerekek.

Falugyűlés Becsehelyen

A szokásoknak megfelelően falugyűlést tartottak február 5-én, pénteken a faluházban *Becsehelyen*, ahol *Németh Géza* polgármester köszöntötte a megjelenteket, majd kiemelte, hogy ez a fórum a közös dolgok megbeszélésének helyszíne, tájékoztatás arról, hogy a település vezetése mit és miért tesz.

A 2015-ös évről elmondta, hogy eredményes volt, a programok helyi összefogással valósultak meg, a hagyományos rendezvényeken résztvevők jól érezték magukat. A karácsonyi programokon sokan vettek részt, a hideg idő sem riasztotta vissza az érdeklődőket.

A karácsonyi gyűjtés eredményeként összegyűlt összeget az önkormányzat megduplázta, így 400.000 Ft értékben került ajándékcsomag összeállításra. A Szociális Bizottság elnökével, *Vörös János* képviselővel együtt vitték a tartós élelmiszereket tartalmazó csomagokat házhoz a civil közösség által kiválasztott 27 családnak.

Köszönet illet mindenkit, aki segítette az elmúlt év programjait, az önkormányzat, az intézmények munkáját.

A polgármester a lakosságszám alakulását bemutatva elmondta, hogy a 2014. évhez viszonyítva kevesebb volt a halálesetek száma, de a születéseké is, így a természetes fogyás 10 fő. Tartózkodási hely tekintetében kiemelte, hogy a felsőfokú tanulmányokat folytatók más településen létesítenek tartózkodási helyet, ezért is fontos, hogy beköltözés révén fiatalítsa meg az önkormányzat a települést.

A pályázati támogatásoknak köszönhetően több beruházás, fejlesztés is lezárult 2015-ben: a temetői sétányok megújítása, kerítés felújítása, padok, eszközök beszerzése, a sportlétesítmény felújítása. Az önkormányzat közel 234 millió forint összegben fejlesztett és az egyházközség közel 100 millió forint összegű beruházása, a Zarándokház kialakítása ezen felül értendő.

A civil szervezetekkel szoros együttműködésben, partnerségben valósultak meg a projektek.

Az elmúlt évben is látványosan fejlődött Becsehely, s számos program várta a helybelieket és a vendégeket.

Az önkormányzat részéről nincs fizetési probléma, az évet jelentős pénzmaradványnyal zárta.

A 2016. év fejlesztései, tervei között a polgármester részletesen ismertette a háziorvosi szolgálati lakás építési terveit, amelyet önerőből old meg az önkormányzat.

Az Arany János és Ifjúsági út közötti szakasz közvilágításának bővítésére 2 millió forintot különít el a 2016. évi költségvetésében.

A főzőkonyha fejlesztésére benyújtott pályázat először tartaléklistára került, majd december végén kapott értesítést az önkormányzat a pályázat támogatásról. A konyhában jelentős fejlesztés zajlott le ősszel, kiépítésre került a fűtésrendszer és sütőkemence került beszerzésre.

Pályázatot nyújtott be az önkormányzat 2015-ben műfűves pálya építésére is, amelyről a napokban jött értesítés, hogy 70%-os támogatással 2016. évben megvalósulhat.

Hosszú távú befektetésként a 2016. éves költségvetésben elfogadta a képviselő-testület, hogy 6 millió forintot lakótelkek kialakítására fordít. A sajtómegjelenés miatt óriási az érdeklődés, az újonnan kialakítottak közül 6 lakótelek már elkelt, az előző időszakból 1 telek volt eladó, ez is tulajdonosra talált. Az önkormányzat további telkek kialakítását tervezi, az egyeztetések folyamatban vannak. A telkek kialakítása befektetés a jövőbe, ez nem anyagilag térül meg a település számára.

A védőnői szolgálat és a gyermekorvosi rendelő épületének felújítására nyújt be pályázatot az önkormányzat, az óvodaudvar felújítása is ebben a projektben szerepel.

A településképet rontó épületek felújítására is lehetséges pályázni, itt több helyszín is szóba kerülhet.

Kerékpárút megvalósítására folytak előzetes tárgyalások, de a lehetőségek csekély mértékűek. Egy nagyobb projekt részeként lehet esélyes a kivitelezés.

Németh Géza polgármester a hulladékszállítással kapcsolatban elmondta, hogy 2016. január 1.-től több űrmértékű edény kiajánlása kötelező a szolgáltató részéről: 60 l-es, 80 l-es és 120 l-es. Meghatározásra került a kisebb űrtartalmú edényeket igénybe vehető jogosultak köre, ezzel együtt változik a fizetendő díjak mértéke is. A jogosultság az önkormányzat által kiadott igazolással történik. A szelektív hulladékgyűjtés ezután kétféle módon valósulhat meg: továbbra is a szelektív szigethez lehet vinni a hulladékot vagy külön zsákban gyűjtik és szállítási napon a szolgáltató elviszi.

A képviselő-testület döntött a temetési helyek díjtételeiről is, a kialakított urnafalon lehetőség lesz egyes és kettes urnafülke megváltására is.

A részletes beszámoló után lakossági kérdések, felvetések fogalmazódtak meg, amelyek megoldása a közeljövő feladata lesz.

Horváthné Szirmai Szilvia

„Torkos csütörtök" Molnáriban

A „férfinép kizárásával" ünnepeltek.

A *Molnári Horvát Nemzetiségi Önkormányzat* és az *IKSZT* közös szervezésével Molnáriban a torkos csütörtök hagyományát elevenítettük fel 2016. február 4. napján. Ez a nap a farsangi szokások különleges napjainak egyike, mely része a horvát népszokásoknak.

Lényege, hogy – a közelgő nagyböjt előtt, ezen a napon bőségesen fogyasztunk hagyományos, és egyben a farsangi időszakhoz kötődő ételeket (pl. fánk), valamint a szokásosnál „mohóbban, torkosabban" étkezünk. Így, tettünk mi is.

Asszonyainkkal, lányainkkal, sok finomsággal, jobbnál jobb ételekkel, italokkal közösen készültünk erre a rendezvényre. Horvát, magyar énekek éneklésével, zenével, tánccal, a „férfinép kizárásával" ünnepeltünk, „torkoskodtunk" ettünk, ittunk, jól éreztük magunkat a nagyböjt előtt.

Takács Dalma

Hirdetésszervezőket
keresünk a megye minden részéből!
Érdeklődni lehet: 92/596-936,
8-12 óráig, illetve 30/378-4465.

„Semjénházán jó élni”

Településünk közbiztonságának megóvásáért az *Erdősfa Polgárőr Egyesület* kiváló szakmai felkészültséggel évről évre hatékonyan dolgozik. Az egyesület január 30-án tartotta a 2015-ös évzáróját, valamint a 2016. évre vonatkozó munka meghatározását. *Preksen László*, Semjénháza polgármestere kiemelte, hogy településünk a rendőrségi statisztikák alapján kiemelkedően teljesít a közbiztonság területén, nem történt nagyobb bűncselekmény, amely köszönhető a rendőrség munkájának, de a polgárőröknek is.

Preksen László az önkormányzat és a lakosság nevében köszönetét fejezte ki az egyesületben dolgozó polgárőr tagoknak áldozatos munkájukért, és külön köszönetet mondott *Cziczeli József* elnöknek a példás feladatellátásáért, a polgárőr egyesület magas szakmai színvonalon történő vezetéséért. Hangsúlyozta, hogy az önkormányzat a polgárőr szervezettel kiemelkedően jó együttműködésben dolgozik, a szervezet munkájához EMVA pályázat révén egy korszerű terepjáró beszerzését is támogatta, valamint tavaly került sor a faluban a több települést is érintő kamerarendszeres projekt megvalósítására.

Semjénházán a projekt révén eddig három térfigyelő kamera került felszerelésre, de a hatékonyabb közbiztonsági feladatok ellátása érdekében az önkormányzat további térfigyelők felszerelését is előirányozta idei költségvetésében. A polgármester kiemelte, hogy az önkormányzat minden évben anyagilag is segíti az egyesületet. A települési és a horvát nemzetiségi önkormányzat szervezésében megtartott rendezvények, események, programok alkalmával a polgárőrség minden kérésüket teljesítette, részt vettek a rendezvények szervezésében, lebonyolításában, a rendezvények ideje alatt biztosították a rendet. Preksen László a településen működő horvát nemzetiségi önkormányzat képviselőjeként is méltatta a polgárőrség közbiztonságért végzett tevékenységét, és elmondta, hogy a faluban élő horvátok képviseletében a nemzetiségi önkormányzat is támogatja a szervezetet.

Cziczeli József elnök elmondta, hogy az egyesület 2006-ban került bejegyzésre, azonban már jóval korábban is hatékonyan működött – nem hivatalos, egyesületi formában – a polgárőrség. 2006-ban 15 taggal indultak, a létszám az évek során egyre nőtt, így jelenleg 30 taggal büszkélkedhet. Az EMVA pályázat útján támogatott korszerű terepjáróval a szolgálatokat a település közigazgatási területén, Újtelep településrészen, Ivánhegy és Sándorhegy területeken szervezik meg, hogy ellátási területükön a közbiztonság biztosított legyen. Ünnepek alkalmával a terepszolgálatot sűrítik. Az önkormányzat, a Horvát Nemzetiségi Önkormányzat és a településen működő civil szervezetek – sportegyesület, Faluházért Alapítvány – által szervezett rendezvények, programok, előadások, kulturális események ideje alatt a szervezési, s a biztonságot célzó feladatok ellátásában részt vállalnak, s ehhez a személyi és tárgyi védelem is hozzátartozik.

Cziczeli József polgárőr elnök.

Több célkitűzést is megfogalmaztak:

1. A település közbiztonságának szervezésével összefüggő problémák feltérképezése, dokumentálása, elemzése, a megoldások és megoldási prioritások felállítása, az egyesületi szervezeten belüli kompetenciák felállítása. 2. A hivatásos rendőri szervekkel való szorosabb együttműködés keretén belül a járőrszolgálat fejlesztése. 3. A korszerű terepjáró kihasználása a települési járőrszolgálat hatékonyságának, területi leosztásának növelése érdekében. 4. A lakosság szubjektív biztonságérzetének elősegítése érdekében a településen és településhez tartozó hegyhátakon erősített járőrszolgálat megszervezése. 5. A lakosság biztonságának erősítése érdekében tájékoztató fórumok szervezése – együttműködésben a rendőri szervekkel. 6. Írásos szakmai anyagok, felhívások készítése és szétosztása a lakosság körében. Elsősorban a fokozottabb biztonságot igénylő időszakok előtt (pl.: ünnepek, rendezvények, karácsony, halottak napja, stb...) 7. A településen saját polgárőr iroda folyamatos fenntartása, ehhez szükséges infrastrukturális és humán erőforrás feltételek biztosítása. 8. Az egyesület munkáját elősegítő pályázati támogatások lehívása. 9. Folyamatos és szoros együttműködés megteremtése a környező települések polgárőr szervezeteivel. 10. Szoros és minden területre kiterjedő együttműködés megvalósítása a települési önkormányzattal, a nemzetiségi önkormányzattal, valamint a civil szervezetekkel, annak érdekében, hogy az infrastrukturális és humán erőforrás feltételek nagymértékben javuljanak, a figyelemfelhívó kampányok célt érjenek.

A szervezet működésével kapcsolatban prioritásként fogalmazta meg, hogy az Országos Polgárőrség a megyei polgárőr szövetségen keresztül mind szakmailag, mind pénzügyileg is segíti az egyesület munkáját. Hozzátette, hogy a hatékony feladatellátás biztosítását a települési és horvát nemzetiségi önkormányzat is támogatja anyagilag és szakmailag is, melyért köszönetet mondott Preksen László polgármesternek, Preksen Csaba horvát nemzetiségi elnöknek és a képviselőknek egyaránt. Kiemelte, hogy az élhetőbb település biztosításáért a polgárőr szervezet a jövőben is minden tőle telhetőt megtesz az önkormányzatokkal, civil szervezetekkel való együttműködés keretében.

Az egyesület idén lesz 10 esztendős, ezért jubileumi összejövetelt is terveznek idén, megköszönve a tagok szakmai munkáját, a támogatók, a szervezettel együttműködők szakmai és pénzügyi támogatásait, az egyesület partnerségi kapcsolatait erősítő civil szervezetek képviselőinek a együttműködését.

Záró gondolatként megfogalmazta az egyesület átfogó célját, melyet minden itt élő szájából szeretne hallani: „Semjénházán jó élni!”

Jubileumi köszöntés Semjénházán

Családja körében köszöntötték a falu vezetői az ünnepeltet.

Kropf Pálné (Kati néni) a közelmúltban töltötte be 90. életévét. Ebből az alkalomból köszöntötte őt családja körében *Semjénháza Község Önkormányzata* nevében *Preksen László* polgármester és *Kárpáti István* alpolgármester.

Kati néni Semjénházán született 1926. január 25-én. Népes családból származik, hiszen nyolcan voltak testvérek.

A szépkorú hölgy 1943-ban kötött házasságot Kropf Pállal, kilenc gyermekük közül már csak 3 él. 16 unokája született, közülük 14 unoka él, ezen kívül 13 dédunokája van. A szépkorú hölgy szerencsére kielégítő egészségnek örvend, Preksen László polgármester továbbra is jó erőt, egészséget kívánt neki, majd egy virágcsokor és egy ajándékcsomag kíséretében nyújtotta át *Orbán Viktor* miniszterelnök által aláírt jubileumi emléklapot, s tette még emlékezetesebbé ezt a szép ünnepet.

Preksen-Ifka Ágnes

Pályázati tájékoztató fórumok a térségben

A fórumot az egyesület elnöke, Pál Zoltán nyitotta meg.

A 2014-2020-as európai uniós fejlesztési időszakról tartott tájékoztató fórumsorozatot több helyszínen a *Zala Zöld Szíve Vidékfejlesztési Egyesület.* A *Semjénházán, Letenyén, Bázakerettyén, Pusztamagyaródon* és *Kerkaszentkirályon* lezajlott rendezvényeken a résztvevők sok hasznos információt kaptak a vidékfejlesztési és a Leader pályázati lehetőségekről.

Az előadásokon *Török Henrich*, az egyesület munkaszervezetének vezetője részletesen beszámolt a jelenlegi kiírásokról és támogatások igénybevételéhez szükséges kritériumokról. Elsőként kiemelte, hogy az egyesülethez tartozó 41 település lakosságszáma nagyon fogy, magas az öregedési index, így ez a legégetőbb probléma a térségben. Viszont nagyon szép környezetben élhetünk, nagyon jó mezőgazdasági és turisztikai lehetőségeket kínál fel a környezet, amely még kihasználásra vár. Ezen elképzelések mentén öt intézkedés lett kijelölve prioritásként, melyeknek fejlesztésére 433,5 millió forint fordítható Leader forrásokból.

Első a *„Helyi mikrovállalkozások kisléptékű fejlesztése”,* melyre 100 millió forint áll rendelkezésre, és a megszerezhető támogatás mértéke maximum 2,5 millió forint. Ebben az esetben a támogatás 60 vagy 70%-os lehet.

Második intézkedési kör a *„Térségi turisztikai marketing akciók támogatása”,* melynek az a célja, hogy a helyben élő vállalkozásoknak lehetőségük legyen többféle marketig eszközzel népszerűsíteni a térséget. Ennek a kiírásnak kritériuma, hogy csatlakozni kell a Mura Régió Brandhez, így támogatni ezzel a térségi összefogást.

Harmadik intézkedés a *„Dombháti Örökség Program megvalósításának támogatása”* mely a magántulajdonú zártkerti ingatlanokon található épületek, présházak, hegyi pincék (stb.) felújítását célozza meg. Őstermelőket támogatnának, akik a tevékenységüket kiegészítik turisztikai tevékenységgel vagy turisztikai fejlesztéssel is. Erre 120 millió forint áll rendelkezésre. Negyedik terület a *„Térségi együttműködések támogatása”,* amely az önkormányzatok számára ad lehetőséget az eszközbeszerzésekre, valamint civil szervezetekkel a közös cél érdekében az együttes munkára. Ötödik célterület a *„Kerka-Mura Sziliciumvölgy”* című kiírás, amely tudásközpontokkal való kapcsolattartásra, kutatásra épül fel és elsősorban a térség adottságainak és lehetőségeinek feltárását segíti elő.

A Leader pályázatokba a jogosultak köre minden esetben a ZZSZ területén saját lakcímmel rendelkező őstermelő, vállalkozó székhellyel vagy telephellyel rendelkező önkormányzat, nonprofit szervezet, egyházi jogi személy lehet.

Az egyesület munkaszervezeti vezetője beszélt a vidékfejlesztési program kiírásairól is.

A gazdaságfejlesztésben a mezőgazdasági kisüzemek, szociális szövetkezeteket támogatása és a falusi turizmus tágabb kiépítése valósulhat meg, külön felhívás jelent meg többek között a kertészeti ágazat, illetve az élelmiszeripar fejlesztéseire, állattartásra, valamint az agrár-környezetgazdálkodási (AKG) és az ökológiai gazdálkodás fenntartására irányuló (ÖKO) pályázati felhívások is.

A tájékoztató végén Török Henrich kiemelte, hogy az egyesület dolgozói segítenek a pályázatok kidolgozásában, a jogszabályi háttér értelmezésében minden érdeklődőnek.

Káliné Kománovics Éva

Felhívás

Felhívjuk a Tisztelt Állampolgárok figyelmét, hogy a „Földet a gazdáknak” program keretében a Magyar Állam tulajdonában lévő 3 hektár fölötti földterületek árverés útján történő értékesítése Zala megyében 2016. március 1-től tovább folytatódik.

Az árverésekre két helyszínen kerül sor, *Zalaegerszegen* a Mártírok útja 35-39. szám alatt, míg *Nagykanizsán* az Erzsébet tér 1. szám alatt (Vasemberház).

Az árverési hirdetmények mindkét árverési helyszínen, a Nemzeti Földalapkezelő Szervezet honlapján (nfa.hu), a Zala Megyei Kormányhivatal honlapján (http://www.kormanyhivatal.hu/hu/zala/hirdetmenyek), az árveréssel érintett földrészlet fekvése szerinti településen és a foldarveres.hu oldalon megtekinthetőek.

Az árverésen történő részvétel egyik feltétele a földrészlet tulajdonjogának megszerzésére irányuló szerzési képesség fennállásáról kiállított hatósági bizonyítvány, melyet a Zala Megyei Kormányhivatal Földhivatali Főosztálya (Zalaegerszeg, Mártírok útja 35-39.) állít ki, kérelem alapján, melyhez a jegyző által kiállított, a helyben lakást igazoló okiratot is szükséges csatolni. Szintén a részvétel egyik feltétele a mezőgazdasági üzemközpont tekintetében a földművesek, a mezőgazdasági termelőszövetkezetek és a mezőgazdasági üzemközpontok nyilvántartása alapján kiállított igazolás megléte, melyet a járási hivatalok földhivatali osztályainál kérelmezhetnek.

Az árveréssel kapcsolatos egyéb tudnivalókról, a részvétel szabályairól a Földhivatali Főosztály munkatársainál, illetve valamennyi járási hivatal földhivatali osztályánál érdeklődhetnek.

Tisztelettel:

Zala Megyei Kormányhivatal

GÖCSEJ NYOMDA
SZERKESZTÉSTŐL A KIVITELEZÉSIG
Ofszetnyomtatás 1-2 színes géppel és 4 színes géppel + lakkozás
Flexo nyomtatás 8 színes géppel + UV (tekercses öntapadós címkék, fólianyomás stb.)
Digitális színes és fekete-fehér nyomás fotóminőségben
Teljes körű kötészeti munkák
Újság- és könyvkiadás
ELÉRHETŐSÉGEINK:
8900 Zalaegerszeg, Bajcsy-Zsilinszky tér 2.
Telefon: (92) 331 - 539 • Tel./Fax: (92) 316 - 783
E-mail: info@gocsejnyomda.hu • Web: www.gocsejnyomda.hu

HIRDETÉSÉT feladhatja a
Dél-Zala Murahíd havilapban.
Telefon: (92) 596-936; Fax: (92) 596-937;
E-mail: zalataj@zelkanet.hu
Hirdessen nálunk!

Farsangi felvonulás és bál Semjénházán

Immár 8. alkalommal került megrendezésre a farsangi felvonulás *Semjénházán*. A program a községi *Horvát Nemzetiségi Önkormányzat* szervezésében valósult meg. A hagyományőrző rendezvény az évek során regionális programmá nőtte ki magát, ugyanis a szomszédos horvát ajkú települések is képviseltetik magukat az eseményen.

Ebben az évben *Molnári, Tótszerdahely, Petrivente* és *Szepetnek* maszkái, valamint a falu apraja és nagyja öltözött be az előzetesen meghirdetett *Hippi* korszaknak megfelelően. A felvonulás, mely nagy népszerűségnek örvend, ismét több száz embert mozgatott meg. A színes forgatagban felfedezhettünk bohócokat, kis oroszlánt, lovagot, tűzoltót, hóasszonyokat valamint Winnetout, a fő indiánt is. De a sötét erő is képviseltette magát, Darth Vader személyében.

Az egybegyűlteket *Preksen Csaba*, a helyi Horvát Nemzetiségi Önkormányzat elnöke köszöntötte, majd ezt követően zenei kíséret mellett vonultak végig a „Fasenkok" a település utcáin. A legtöbb háznál a teraszról és a kapukból is figyelték, üdvözölték az egyre ötletesebb, kreatívabb jelmezbe öltözött felvonulókat, több helyen meg is kínálták őket. A Rákóczi utcában egy kis lélekmelegítő forralt borral várta a népes sereget *Tátrai Tibor*, amit a farsangolók hálásan fogadtak. Az Ady utcában *Preksen Józsefné* szalagos fánkkal, és egy semjénházi specialitással, krumplis kaláccsal roskadásig telt asztallal fogadta a kicsi és kicsit nagyobb maskarásokat egyaránt.

A helyiek szerint a hagyományos farsangi fánk nem igazi fánk szalag nélkül. Kérdésünkre az utcán a jelmezesekben gyönyörködő helyi asszonyok elmondták, ők hogyan készítik ezt a jellegzetes finomságot. Először is egy kevés sóval ízesített langyos lisztet tálba szitálunk – kezdte a felsorolást szinte azonnal Mariska néni. – Majd a lisztbe mélyedést készítünk, amibe langyos tejet öntünk és belemorzsáljuk az élesztőt. Egy kevés porcukrot adunk hozzá, és megszórjuk kevés liszttel. A tojásokat akkor adjuk hozzá, mikor a kovász megkelt, ezután a langyos tejben felolvasztjuk a margarint és jól összedolgozzuk. Sokan rumot is adnak a tésztához, nálunk inkább egy kis házi pálinkával bolondítják meg a farsangi fánkot – tette hozzák Mariska néni. Az asszonyok szerint erre azért van szükség, hogy a tészta ne szívja magába annyira a napraforgó olajat sütéskor. A tésztához még adunk 1-2 evőkanál napraforgó olajat, és ha szükséges, még langyos tejet, majd jól kidolgozzuk és megkelesztjük. Kati néni szerint akkor lesz jó a fánk, ha legalább kétszeresére megkelt a tészta. Ezután 1-1,5 cm vastagságúra kinyújtjuk, kiszaggatjuk, és újból hagyjuk kelni. Mikor megkeltek a fánkok bő, de nem túl forró olajban sütjük ki őket.

Immár nyolcadik alkalommal került sor a farsangi felvonulásra.

A hangulatra nem lehetett panasz, a táncparketten „telt ház" volt.

Nos, az elkészült fánkokról nem hiányzott a szalag, s az ízükben sem találtak hibát a kóstolók, ugyanis az utolsó darabig elfogytak a finomságok az asztalról. A semjénházi asszonyok elmondták, hogy ez a felvonulás a régi horvát hagyományok feleleventése, hiszen korábban is felvonultak farsang napján az utcákon fiatalabbak és idősebbek, általában lakodalmas menetként sétáltak végig a településen énekelve, mulatozva. A gyerekek is kivették a részüket a télűzésből. A falut járták ők is különböző maskarákba beöltözve, minden háznál tánccal, énekkel űzték ki a rossz időt, ezért pedig fánkot kaptak jutalmul.

Az utcák végigjárását követően a jelmezes csoportok táncos, zenés programokkal kedveskedtek a faluház előtti téren összegyűlt népes tömegnek. Elsőként a helyi asszonykórus tagjai mutatták be fergeteges táncukat. A flitteres jelmezbe öltözött hölgyek stílusosan az „Őrült karnevál" című dalra ropták a táncot, s műsoruk kellőképpen megalapozta a nagyszerű hangulatot. Molnári csapata következett, tagjai ebben az évben diszkókirálynőknek öltöztek be, produkciójukkal idén is hatalmas sikert arattak. Petrivente zárta az előadások sorát, a résztvevők limbo lázzal fertőzték meg a közönséget. A sok zene elérte hatását, hiszen a rock & roll és mai horvát dalok hallatán kicsik és nagyok, jelmezes felvonulók és nézők egyaránt táncra perdültek, s majdnem sötétedésig koptatták a cipellőket a település főterén.

Az est a faluház nagytermében folytatódott, a hangulatra pedig nem lehetett panasz, hiszen a táncparketten egy gombostűnyi hely sem maradt. Az ízletes vacsorát követően tombolán próbálhatták ki szerencséjüket a jelenlévők, értékes nyereményekkel térhettek haza a szerencsésebbek. Az idei farsangi tombola főnyereménye 2 db 3 fő részére szóló üdülés volt Görögországba, Makrygialos üdülőhelyre, az Andromeda Travel felajánlásában.

A sorsolás után a zenészek hajnalig szolgáltatták a talpalávalót a farsangi bálban.

Hirdetmény

A temetőkről és a temetkezésről szóló 1999.évi XLIII. törvény végrehajtásáról szóló 145/1999.(X.1.) Kormányrendelet 19.§ (3) bekezdése alapján *Molnári Községi Önkormányzat* (8863 Molnári, Hevesi u. 4.) közhírré teszi, hogy a fenntartásában lévő Molnári 100. helyrajzi számú köztemető területére vonatkozóan a 25 éves sírhelyhasználattal meg nem váltott sírhelyek 2016. július 15. napjától megszűntetésre kerülnek.

A meg nem váltott sírhelyek megszűntetésével kapcsolatban 2016. június 30. napjáig adategyeztetés kezdeményezhető Molnári Községi Önkormányzat Hivatalában, ügyfélfogadási időben:
8863 Molnári, Hevesi u. 4.,
Telefon: 93-383-203,
e-mail:
onkormanyzat@molnari.hu,
web: www.molnari.hu

Vuk István
Molnári község
polgármestere

Pályázatokhoz kapcsolódó kiadványok, újságok
készítése, szerkesztése megbízhatóan, gyorsan!
Nyertes pályázatok megvalósulásának
kötelező közzététele kedvezményesen!
Érdeklődni:
92/596-936; 30/378-4465 • e-mail: zalataj@zelkanet.hu

Rendbe tették az egykori szeméttelepeket

Két ütemben Zala megye 9 volt hulladéklerakójának *(Esztergályhorváti, Lakhegy, Lenti, Letenye, Lickóvadamos, Nagykanizsa, Vonyarcvashegy, Zalaapáti, Zalaszentmihály)* rekultivációja történt meg az elmúlt év végéig - hangzott el azon a sajtótájékoztatón, amelyet *Bali József*, a ZALAISPA Zrt. vezérigazgatója és *Farkas Szilárd* letenyei polgármester közösen tartott Letenyén.

Uniós pályázati forrásból és a magyar állam finanszírozásával az elmúlt év végéig 135 korábbi szeméttelepet sikerült rendbe rakni, a zalaiakon kívül megoldották a vasvári és a nagysimonyi telepek rekultivációját is. A Zalaispa Hulladékgazdálkodási Társulás a 2008-2009 évben rekultivált 135 korábbi hulladéklerakó közül 11 esetében második ütemű rekultiválást végzett. A összességében mintegy 1,9 milliárdba kerülő munkálatokat jelentős részben zalai cégek végezték el, ami nagy eredmény. 2008 és 2015 között a 11 hulladéklerakó második ütemének rekultiválását 9 cég végezte el úgy, hogy megbontották az első ütem fedőrétegét, elvégezték a további szigetelést. Úgynevezett „szigetelő sapkákat" is kaptak a depók, ez a későbbiekben megakadályozza, hogy a csapadék a talajvízbe további szennyező elemeket oldjon be. Ezek után a depók humusszal fedett talajréteget kaptak, azokat befüvesítették, hogy az így kialakult dombszerű képződmény illeszkedjen a tájba. Minden területen ellenőrző kutakat építettek és megoldották a gáz elvezetését is. A rekultivált lerakókat 10-15 évig folyamatosan ellenőrzik – hallottuk Bali Józseftől.

Letenyén 2008 óta nem üzemel a Béc utca környékén lévő városi szeméttelep – mondta Farkas Szilárd polgármester. A településen négy szelektív hulladékszigetet működik, a heti hulladékszállításon túl a kiosztott zsákokba otthon gyűjtött papír, fém és műanyag hulladékot a házaktól szállítja el a szolgáltató.

Kép és szöveg: *Mirkó Imre*

Farkas Szilárd letenyei polgármester és Bali József a Zalaispa vezérigazgatója.

A felszámolt és rendbe tett volt letenyei szeméttelep.

Helyreállítják a maróci-tavat

A 2014-es őszi nagy esőzések következtében a *maróczitó* gátja megrongálódott. Ennek helyreállítására *Bázakerettye Önkormányzata* 20 millió forint kormányzati támogatást kapott.

– Bázakerettye közelében, Maróc község határában, 1998-ban épült meg és került halakkal betelepítésre a 11,5 ha nagyságú, remek horgászati lehetőséget biztosító tó. Könnyen és rendkívül jól megközelíthető, hiszen a tó keleti partján fut végig azaz aszfaltozott út, melyen a település, Maróc község is megközelíthető. Az Önkormányzati Horgászegyesületet 5 község; Bázakerettye, Kiscsehi, Lasztonya, Lispeszentadorján és Maróc önkormányzata hozta létre és működteti - mondja *Iványi László*, Bázakerettye polgármestere. – Miután a horgásztó, jóléti víztározó közkedvelt az itt élő emberek körében, nagy volt az elkeseredés, hogy nem sikerül megoldani a helyreállítást. A kormányzati támogatásnak köszönhetően azonban immár reális az esélye a tó megmentésének, olyannyira, hogy az önkormányzat és a Belügyminisztérium részéről megtörtént a támogatói szerződés aláírása – tájékoztatta lapunkat a polgármester.

Iványi László elmondta, hogy lefolytatják a közbeszerzési eljárást és hamarosan kezdődik a munka. Remélik, hogy ősszel már birtokukba vehetik a horgászok a tavat. Természetesen az időjárástól is függ, hogy mire sikerül feltölteni a tavat, s csak utána kezdődhet a haltelepítés.

Bázakerettye polgármestere elmondta, hogy a tó helyreállítása érdekében hatékonyan segített *Cseresnyés Péter*, a térség országgyűlési képviselője.

A maróci-tó, még a leeresztés előtt.

Viktória Ruhakölcsönző
Lenti, Sugár u.1.

Menyasszonyi, koszorúslány és elsőáldozási ruhák kölcsönzése, eladása.

Széles választék, kedvező árak.

Ruhapróbára bejelentkezés:
92/351-117, 06-30-650-4127
Sári Zoltánné

Napelemek a kistolmácsi kultúrházon

Birkás Zoltán polgármester a kultúrház tetejére szerelt napelem-rendszert mutatja.

Egy belügyminisztériumi támogatásból három új térfigyelő kamerát helyeztek ki *Kistolmácson* a már meglévő hét mellé – tudtuk meg *Birkás Zoltán* polgármestertől. A nagy hatótávolságú, kiváló képminőségű kamerákat a falu elejére, végére és központjában szerelték fel. Mind a tíz kamerát a rendőrség felügyeli, melyeknek felvételeit folyamatosan rögzítik. A legutóbb felszerelt három kamera 3,2 millióba került, melyhez önerő nem kellett, a korábbiak szintén pályázat útján kerültek beszerzésre, de azokhoz némi önerőt kellett hozzátenni – mondta Birkás Zoltán.

Mivel Kistolmács nem volt veszteséges önkormányzat, nem szorult konszolidációs támogatásra, ezért az államtól kaptak közel 3 millió forintot, melynek felhasználási célját még az utalás előtt meg kellett jelölni. A kistolmácsi testület úgy határozott, hogy a művelődési ház elektronikai rendszerét kell felújítani. A kultúrház teljesen új vezetékelést kapott, majd napelemeket szereltettek fel a tetejére, amelyek tavaly december végétől már áramot termelnek. A 18 napelem által termelt energia 4,5 kilowatt, ami több, mint a szükséges, ezért a felesleget visszatáplálják az áram-rendszerbe, amit az E-ON szabadon használ.

A kistolmácsi közmunkások végeztek a hegyi út tisztításával, folyamatban van a vízelvezető rendszer rendbe tétele és a következő tavaszi munka a díszfák metszése lesz. Lassan elkezdődnek a mezőgazdasági munkák is. Kistolmácsnak két olyan fólisátra is van, ami már most tele van hagymával. A 2016-os mezőgazdasági projekt most indul 11 fővel, akik márciustól várhatóan a jövő év február végéig fognak dolgozni a falu biokertészetében – mondta lapunknak Birkás Zoltán polgármester.

Kép és szöveg: *Mirkó Imre*

SALLA-Comp
www.zalalovo.hu/salla-comp
Számítástechnikai Szaküzlet és Szerviz
Zalalövő, Széchenyi u. 6.; tel.: 30/621-31-45; email: salla-comp@zalalovo.hu
Minőség – Megbízhatóság – Meggyőző ár!

Nyitva tartás:	
Szerda	16-18-ig
Péntek	16-19-ig
Szombat	8-13-ig

Telefonos hibabejelentés, információ: minden hétköznap 16-20 óráig: 30/621-31-45

Cetelem – Lendületet adunk terveinek
Áruvásárlási hitel kedvező feltételekkel!

Új és használt számítógépek széles választéka!
Számítógép összeállítása alkatrészekből, bővítése – az Ön igénye szerint!
Ajánlott konfiguráció:
Gigabyte F2A55M-HD2 alaplap, AMD A 6 5400K FM2 CPU, 4 GB DDR3 Ram, 500 Gb WD HDD, LG DVD-RW, 400 W Ház 67.900 Ft
Gigabyte B75-M D3H alaplap, Intel Core i3-3240 3.4 GHz CPU, 8 GB 1600Mhz DDR3 Ram, 1 Tb HDD, LG DVD-RW, 400 W Ház, ASUS R7 240 2 GB DDR3 VGA 123.990 Ft

Táblagépek, notebookok széles választéka: Acer, Asus, Dell, HP, Lenovo, Packard Bell, Samsung!
Pl.: LENOVO 100 80MJ006LHV 15,6"/Intel Celeron N2840 2,16GHz/4GB/500GB/fekete notebook 79.999 Ft
ASUS X554SJ-XX027D 15,6"/Intel Celeron N3150/4GB/1TB/ GeFoce 920M 1GB/DVD író/fekete notebook 94.999 Ft
Dell Vostro 3558 15,6"/Intel Corei3-4005U 1.7GHz/4GB/ 1TB/GF820M 2GB/DVD-RW fekete notebook 137.999 Ft
ZOPO 350 4GLTE - DUAL SIM fekete okostelefon 44.999 Ft
Samsung 40"UE40J5000AWXXH LED TV 84.999 Ft

Szórakoztató és háztartási elektronikai termékek széles választéka
Notebook szervizpont!
Notebook számítógépek javítása!
Háztartási gépek – a legjobb márkák, a legjobb áron!
Használt számítógépek!
Minden héten „őrült ár"-as akció! Hívjon!
Üzletünkben átveheti, vagy házhoz szállítjuk!
És még sok minden más, minden hónapban új akciókkal!
www.zalalovo.hu/szolgaltato/salla-comp
www.bestbyte.hu

Népi disznóvágás Letenyén

Február 20-án első alkalommal került megrendezésre az I. Letenyei hagyományőrző népi disznóvágás. A *városi önkormányzat*, a helyi *horvát nemzetiségi önkormányzat*, a *Derű Zeneegyesület* és a *Letenyei DOHÖTE Tűzoltóegyesület* által szervezett programra a főtéren került sor.

A rendezvénybe több helyi civil szervezet is besegített, képviseltette magát, melynek köszönhetően nyolc csapat szorgoskodott a disznóvágason, melyen többek között *Cseresnyés Péter* államtitkár és *Farkas Szilárd* polgármester is jelen volt.

A program reggel 7 órakor kezdődött, amikor két disznót daraboltak fel, majd a régi hagyományoknak megfelelően azokból friss disznótorost készítettek, amelyből délután ingyen kóstolót kapott minden érdeklődő. A finom ételekhez, italokhoz a zenét a *Napred Nosztalgiazenekar* szolgáltatta.

M.I.

Fotó: *Mészáros T. László*

IV. Hóvirág Tavaszi Művészeti Fesztivál

2016. március 4-20. **LETENYE** - A Mura Városa

Március 4. *péntek*

18.00 **Fesztivál megnyitása** – *Kiállítások* *(Városi Könyvtár)*
„Hóvirág–kikelet" – Léránt János letenyei természetfotós kiállítása
„Szépségkirálynői koronától a festőecsetig" Cserfő Bernadett *(Zala Szépe 1998)* bemutatkozó kiállítása

Március 5. *szombat*

18.00 **Showder Klub sztárjai: Badár Sándor és Rekop György** – *belépő: 1500 Ft*

Március 8. *kedd*

18.00 **Szeretettel nőnapra!** – *ajándékműsor, Köszöntő: Farkas Szilárd polgármester*
közreműködik: **Letenyei Versmondó Kör**
HOMONNAY ZSOLT „Magyarország bonvivánja" musical–operett énekes

Március 9. *szerda*

10.00 **Nemzeti Filharmónia** ifjúsági hangversenye:
„Vers és dallam" – SZÉLKIÁLTÓ Együttes koncertje

Március 10. *csütörtök*

9.30 *és* ***11.00*** **„DALOLÓ HÓNAPOK" – RIBIZLI BOHÓC**
verses zenés műsora óvodásoknak és iskolásoknak

Március 11. *péntek*

14.00 **„Tavaszvárás" - „Kikelet Letenyén"** című gyermek rajzpályázat kiállítása

Március 12. *szombat*

9.00 **„In vino veritas!"** Szőlő- és Gyümölcstermesztők
Egyesülete **38. letenyei borbírálata**
18.30 **„Mademoiselle de Paris" sanzon est**
Fellép: **Merics Nikolett** énekesnő és **Bedő Jenő** harmonikaművész

Március 13. *vasárnap*

19.00 **KOCSMAZAJ** koncert *Belépő együtt: 800 Ft*
20.30 **„Az utolsó szó Jogán" Sztárvendég: CURTIS**

Március 15. *kedd*

10.00 **„1848/49-es emlékeink"** – Nagykanizsai
Éremgyűjtő Egyesület kiállítása *(Városi Könyvtár)*
11.00 **Nemzeti Ünnep városi megemlékezése**
Közreműködik: **MAGYARUCCA** zenekar

Március 16. *szerda*

Múltidéző – *30 éve történt…* „Itt a húsvét, itt a nyúl,
magyar–brazil három null…" *tablókiállítás (Városi Könyvtár)*

Március 17. *csütörtök*

10.00 **Mese Mátyás királyról** – gyermekszínházi előadás
18.00 **Gaál Zsuzsanna: „Az őrségi konyha kincsei"**
könyvbemutató *(Városi Könyvtár)*

Március 18. *péntek*

18.00 ***„Negyedszázad év negyedszáz dallama"***
MÁKVIRÁG CITERAZENEKAR
25 ÉVES JUBILEUMI KONCERTJE

Március 19. *szombat*

13.00 „Ákom-bákom berkenye…" húsvéti kézműves játszóház
18.30 Borászok estje - borbírálati díjkiosztó *(Andrássy Iskola étterme)*

Március 20. *vasárnap*

A víz világnapja – tablókiállítás *(Városi Könyvtár)*

A műsorváltoztatás jogát fenntartjuk. FMHK

www.faraoegerszeg.hu
fáraó
bútor diszkont
Az akció a megjelenéstől 2016. február 27-ig vagy a készlet erejéig érvényes!
8900 Zalaegerszeg, Hock János u. 72.
Mobil: 70/946-9738
Nyitva: hétfő–péntek: 9.00–17.00 • szombat: 9.00–12.30
MIELŐTT DÖNTENE, NÉZZEN BE HOZZÁNK!
MATRACVÁSÁR
10–15 ÉV GARANCIÁVAL!
APHRODITÉ
4 CM MEMORY
20 cm
90x200 cm 49.600 Ft 39.900 Ft-tól
160x200 cm 84.900 Ft 69.200 Ft-tól
ATHÉNÉ
BAMBUSZHUZATTAL
20 cm
90x200 cm 46.900 Ft 37.900 Ft
160x200 cm 88.700 Ft 72.000 Ft
HÁDÉSZ
BAMBUSZHUZATTAL
16 cm
90x200 cm 47.600 Ft 36.900 Ft
160x200 cm 81.600 Ft 61.300 Ft
HÓRUSZ
BAMBUSZHUZATTAL
16 cm
90x200 cm 47.600 Ft 38.300 Ft
160x200 cm 88.700 Ft 64.200 Ft
KLEOPÁTRA
BAMBUSZHUZATTAL, 4 CM MEMORY
20 cm EXKLUZÍV MATRAC
90x200 cm 69.900 Ft 48.800 Ft
160x200 cm 110.600 Ft 84.300 Ft
Az árak bruttó árak, tartalmazzák a 27%-os áfát!

Hagyományos kosárfonás Molnáriban

Benkő Antal irányításával zajlik a munka.

Molnáriban 2016. január 15. napján indítottunk el a kosárfonás technikáját elsajátító programot falunk lakója, *Benkő Antal (Tóni bácsi)* irányításával. A kosárfonáshoz szükséges veszőt *Glogovecz László* ajánlotta fel, valamint a Mura partján gyűjtöttünk összse vesszőket, melynek feldolgozása nagy munkát igényel, ügyelve arra, hogy ki ne száradjanak. Őseink a Mura partján termett vesszőből valamikor is készítettek kosarakat, fonott bútorokat. A program sok érdeklődőt vonzott és vonz még a mai napig, mivel szeretnék minél többen megtanulni ezt a szép „mesterséget".

Pénteki napokon, délután lépésről lépésre haladva sajátítjuk el a kosárfonás rejtelmeit. A fonáshoz szükséges szerszámokat mindenki hozza magával.

Az első alkalommal a fenék elkészítésével kezdtük, ügyelve arra, hogy szép kör formájú legyen. Mivel a kosárfonás több mozzanatból áll, ezért több alkalommal kellett megtanulnunk, elsajátítanunk „oktatónk", Tóni bácsi önfeláldozó segítségével, – melyet ezúton is megköszönünk – a hagyományos kosárfonást. Az elkészült darabokat, melyekre büszkék lehetünk, mindenki hazaviheti.

Takács Dalma

Lépésről lépésre haladva sajátítják el a kosárfonás rejtelmeit.

Dél-Zala Murahíd
Kistérségi havilap
Megjelenik a *Dél-Zala Murahíd Letenye Többcélú Társulás* településeinek támogatásával
Kiadja: *Zalatáj Kiadó*
kiadó-főszerkesztő: *Ekler Elemér*
szerkesztőségi ügyfélszolgálat:
8901 Zalaegerszeg, Kosztolányi tér 1/B. Pf.: 381.
Tel.: (92) 596-936 Fax: (92) 596-937;
e-mail: zalataj@zelkanet.hu
www.zalatajkiado.hu ISSN 2063-000X
Készült: *Göcsej Nyomda Kft.*, Zalaegerszeg, Bajcsy-Zs. tér 2.
Tel./fax: (92) 316-783

Akció a Sári Fotónál
Azonnali fotókidolgozás:
Digitális fotóiról
100 db feletti papírkép
rendelése esetén
30 % kedvezmény
Sári Fotó, Lenti, Sugár u. 1.
Tel.: 92/351-117
E-mail: sarifoto.lenti@gmail.com

ÉNYKK VOLÁNTOURIST UTAZÁSI IRODA

(A ZALA VOLÁN UTAZÁSI IRODA JOGUTÓDJA) Eng. sz.:U-001588

PRÁGA gazdagon	
Máj.6-8.	40.900,-Ft/fő
Bajor kastélyok-Swarovski kristályvilág	
Máj.14-16.	49.900,-Ft/fő
Schladming-Dachstein-Sasfészek	
Jún.17-19.	53.500,-Ft/fő (félpanzió+ belépők)
Pihenés a RIMINI Riviérán kirándulásokkal	
Jún.28-Júl.3.	99.900,-Ft/fő
Sorrentói szerenád-Dél-Itália gazdagon	
Júl.8-14.	104.500,-Ft/fő
Drezda-Berlin-Potsdam és környéke	
Júl.12-16.	94.900,-Ft/fő
LIGÚRIA gyöngyszemei: Genova-Portofino	
Aug.12-16.	93.900,-Ft/fő
SZICILÍA a sokarcú sziget	
Szept.8-16.	166.900,-Ft/fő
Dél-FRANCIAORSZÁG festői vidékén	
Szept.12-17.	114.500,-Ft/fő

Megjelent az új programfüzetünk, ami a honlapról is letölthető.
Előfoglalási kedvezmény április 20-ig!

Bővebb információval várjuk irodánkban:
Zalaegerszeg: +36 92/ 511-045 *Nagykanizsa: +36 93/ 536-716*
Keszthely: +36 83/511-231 *Hévíz: +36 83 540-399*
Lenti: +36 92/551-061 *Szombathely +36 94/311-134*

www.volantourist.hu

Lazítson, pihenjen a Lenti Termálfürdőben!

Felnőtt belépő: 1 600 Ft

Gyermek belépő (0-14 éves korig):
Hétfőtől - péntekig: INGYENES!
Hétvégén és ünnepnapokon: 800 Ft

Kombinált belépő (minden medence + szaunavilág): **2 500 Ft**

www.lentifurdo.hu; www.facebook.com/lentifurdo
Tel: 0692/351-320

FARKAS PÁLINKA

Hungarikum

• Bérfőzés • Kereskedelmi főzés • Palackozás

A főzési díj szeszadóval együtt 1500 Ft/l
Nálam az 50-60 l pálinkának a főzési ideje 10-12 óra, nem egylépcsős rendszerben, hanem hagyományos módon, kétszeri lepárlással és egy új, korszerű technológiával. Mert a minőségi, jó, zamatos pálinkához idő kell és a mester több, mint 30 éves tapasztalata!

Várom régi és leendő megrendelőimet:
Farkas Tibor pálinkafőző mester
Telefon: 30/586-3090 • 92/380-037

FARKAS PÁLINKA 1982 Zala megye pálinkája

Vörös tojótyúkok

Akció

Lenti állatpiac
2016. március 19., 7 órakor
600 Ft/db
Házhoz szállítva 700 Ft/db
10 db-tól

További információ: 06/30-682-3217 • 30/8510452

19, 20, 25 személyes légkondicionált autóbuszainkkal állunk tisztelt megrendelőink rendelkezésére bármely hazai és külföldi útvonalon.

AUTÓBUSZRENDELÉS:
30/ 97-98-999